BOLETÍN ESTADÍSTICO

6/2025

BANCO DE ESPAÑA
Eurosistema

BOLETÍN ESTADÍSTICO JUNIO 2025

La recepción de información estadística para elaborar este trabajo se ha cerrado el 2 de julio de 2025

El Banco de España difunde todos sus informes y publicaciones periódicas a través de la red Internet en la dirección http://www.bde.es.

Se permite la reproducción para fines docentes o sin ánimo de lucro,

siempre que se cite la fuente.

© Banco de España, Madrid, 2025

ISSN: 1579 - 8631 (edición electrónica)

SIGLAS, ABREVIATURAS Y SIGNOS UTILIZADOS

AAPP	Administraciones Públicas
AIAF	Asociación de Intermediarios de Activos Financieros
ANFAC	Asociación Nacional de Fabricantes de Automóviles y Camiones
BCE	Banco Central Europeo
BCN	Bancos Centrales Nacionales
BE	Banco de España
BOE	Boletín Oficial del Estado
BPI	Banco de Pagos Internacionales
CE	Comisión Europea
CBE	Circular del Banco de España
CCAA	Comunidades Autónomas
CCLL	Corporaciones Locales
CECA	Confederación Española de Cajas de Ahorros
CEM	Confederación Española de Mutualidades
CFEE	Cuentas Financieras de la Economía Española
CNAE	Clasificación Nacional de Actividades Económicas
CNE	Contabilidad Nacional de España
CNMV	Comisión Nacional del Mercado de Valores
DEG	Derechos Especiales de Giro
DGSFP	Dirección General de Seguros y Fondos de Pensiones
DGT	Dirección General de Tráfico
DGTPF	Dirección General del Tesoro y Política Financiera
EC	Entidades de Crédito
EFC	Establecimientos Financieros de Crédito
Eonia	Índice medio del tipo de interés del euro a un día (Euro Overnight Index Average)
€STR	Tipo de interés a corto plazo del euro (Euro short-term rate)
ETVE:	Empresas de tenencias de valores extranjeros
Euríbor	Tipo de interés de oferta de los depósitos interbancarios en euros (Euro Interbank Offered Rate)
Eurostat	Oficina de Estadística de las Comunidades Europeas
EPA	Encuesta de población activa
FAAF	Fondo para la Adquisición de Activos Financieros
FEADER	Fondo Europeo Agrícola de Desarrollo Rural
FEAGA	Fondo Europeo Agrícola de Garantía
FEDER	Fondo Europeo de Desarrollo Regional
FEOGA	Fondo Europeo de Orientación y Garantía Agrícola
FEP	Fondo Europeo de Pesca
FFPP	Fondos de Pensiones
FGD	Fondo de Garantía de Depósitos de entidades de crédito
FIAMM	Fondos de Inversión en Activos del Mercado Monetario
FIM	Fondos de Inversión Mobiliaria
FMI	Fondo Monetario Internacional
FMM	Fondos del Mercado Monetario
FSE	Fondo Social Europeo
IAPC	Índice Armonizado de Precios de Consumo
ICO	Instituto de Crédito Oficial
IFNM	Instituciones Financieras No Monetarias
IFM	Instituciones Financieras Monetarias
IGAE	Intervención General de la Administración del Estado
IIC	Instituciones de Inversión Colectiva
INE	Instituto Nacional de Estadística
INVERCO	Asociación de instituciones de inversión colectiva y fondos de pensiones
IPI	Índice de Producción Industrial
IPC	Índice de Precios de Consumo
IPRI	Índice de Precios Industriales
IPSEBENE	Índice de Precios de Servicios y de Bienes Elaborados no Energéticos
ISFLSH	Instituciones Sin Fines de Lucro al Servicio de los Hogares
IVA	Impuesto sobre el Valor Añadido
NEDD	Normas Especiales de Distribución de Datos del FMI
OOAA	Organismos Autónomos
OBS	Obra Benéfico Social
OCDE	Organización de Cooperación y Desarrollo Económicos
OIFM	Otras Instituciones Financieras Monetarias
OM	Orden Ministerial
OOAAPP	Otras Administraciones Públicas
OPEP	Organización de Países Exportadores de Petróleo
OSR	Otros Sectores Residentes
PEC	Pacto de Estabilidad y Crecimiento
PDE	Protocolo de Déficit Excesivo
PIB	Producto Interior Bruto
PIB pm	Producto Interior Bruto a Precios de Mercado
PII	Posición de Inversión Internacional
PNB	Producto Nacional Bruto
RD	Real Decreto
RM	Resto del mundo
RNB	Renta Nacional Bruta
Sareb	Sociedad de Gestión de Activos Procedentes de la Reestructuración Bancaria
SCLV	Sistema de Compensación y Liquidación de Valores
SEC	Sistema Europeo de Cuentas
SEPE	Servicio Público de Empleo Estatal
SME	Sistema Monetario Europeo
TAE	Tasa Anual Equivalente
TEDR	Tipo Efectivo Definición Restringida
UE	Unión Europea
UEM	Unión Económica y Monetaria
UE 15	Países componentes de la Unión Europea desde 30.4.2004
UE 25	Países componentes de la Unión Europea desde 1.5.2004
UE 27	Países componentes de la Unión Europea desde 1.1.2007
UE 28	Países componentes de la Unión Europea desde 1.7.2013
VNA	Variación Neta de Activos
VNP	Variación Neta de Pasivos

SIGLAS DE PAÍSES Y MONEDAS

De acuerdo con la práctica de la UE, los países están ordenados según el orden alfabético de los idiomas nacionales.

BE	Bélgica	EUR (euro)
BG	Bulgaria	BGN (lev búlgaro)
CZ	República Checa	CZK (corona checa)
DK	Dinamarca	DKK (corona danesa)
DE	Alemania	EUR (euro)
EE	Estonia	EUR (euro)
IE	Irlanda	EUR (euro)
GR	Grecia	EUR (euro)
ES	España	EUR (euro)
FR	Francia	EUR (euro)
HR	Croacia	EUR euro)
IT	Italia	EUR (euro)
CY	Chipre	EUR (euro)
LV	Letonia	EUR (euro)
LT	Lituania	EUR (euro)
LU	Luxemburgo	EUR (euro)
HU	Hungría	HUF (forint húngaro)
MT	Malta	EUR (euro)
NL	Países Bajos	EUR (euro)
AT	Austria	EUR (euro)
PL	Polonia	PLN (zloty polaco)
PT	Portugal	EUR (euro)
RO	Rumanía	RON (nuevo leu rumano)
SI	Eslovenia	EUR (euro)
SK	Eslovaquia	EUR (euro)
FI	Finlandia	EUR (euro)
SE	Suecia	SEK (corona sueca)
UK	Reino Unido	GBP (libra esterlina)
JP	Japón	JPY (yen japonés)
US	EEUU	USD (dólar EEUU)

ABREVIATURAS Y SIGNOS

M1	Efectivo en manos del público + Depósitos a la vista.
M2	M1 + Depósitos disponibles con preaviso hasta tres meses + Depósitos a plazo hasta dos años.
M3	M2 + Cesiones temporales + Participaciones en fondos del mercado monetario e instrumentos del mercado monetario + Valores distintos de acciones emitidos hasta dos años.
m€/me	Millones de euros.
mm	Miles de millones.
A	Avance.
P	Puesta detrás de una fecha [ene (P)], indica que todas las cifras correspondientes son provisionales. Puesta detrás de una cifra, indica que únicamente esta es provisional.
SO	Serie original.
SD	Serie desestacionalizada.
T_i^j	Tasa de la media móvil de i términos, con j de desfase, convertida a tasa anual.
m_j	Tasa de crecimiento básico de período j.
M	Referido a datos anuales (1970 M) o trimestrales, indica que estos son medias de los datos mensuales del año o trimestre, y referido a series de datos mensuales, decenales o semanales, que estos son medias de los datos diarios de dichos períodos.
R	Referido a un año o mes (99 R), indica que existe una discontinuidad entre los datos de ese período y el siguiente.
...	Dato no disponible.
—	Cantidad igual a cero, inexistencia del fenómeno considerado o carencia de significado de una variación al expresarla en tasas de crecimiento.
0,0	Cantidad inferior a la mitad del último dígito indicado en la serie.

ADVERTENCIAS

Calendario de las NEDD del FMI

El Banco de España publica en la Red, en el área de Estadísticas (www.bde.es/bde/es/areas/estadis), un calendario de estadísticas, que incluye las fechas correspondientes a la información exigida por las Normas Especiales de Distribución de Datos (NEDD) del FMI. Desde el calendario se puede acceder a los indicadores o estadísticas del Banco de España con los que se satisfacen los requerimientos de las NEDD.

Boletín Estadístico en la Red

A partir de la edición correspondiente a enero de 2008, la publicación oficial del Boletín Estadístico solo se difunde electrónicamente, a través de www.bde.es.

ÍNDICE ESQUEMÁTICO

AGRUPACIONES	CAPÍTULOS / PÁGINAS
Novedades y advertencias 6	
Índice de cuadros 8	
ESTADÍSTICAS DE LA UNIÓN ECONÓMICA Y MONETARIA	
	1. Principales indicadores económicos de la zona del euro 31
ESTADÍSTICAS ESPAÑOLAS	
Cuadros generales	2. Principales indicadores económicos 53 3. Cuentas Financieras e indicadores complementarios 67
Cuadros de las agrupaciones institucionales	INSTITUCIONES FINANCIERAS Información obtenida de los estados de supervisión 4. Entidades de crédito y establecimientos financieros de crédito 91 Información de los estados de la UEM, CNMV y DGS 5. Instituciones Financieras 137 6. Instituciones Financieras Monetarias 141 7. Banco de España 153 8. Otras Instituciones Financieras Monetarias 167 9. Instituciones Financieras no Monetarias, excepto Empresas de Seguros y Fondos de Pensiones 207 10. Empresas de Seguros y Fondos de Pensiones 231 ADMINISTRACIONES PÚBLICAS 11. Administraciones Públicas 235 12. Administración Central y Administraciones de la Seguridad Social 249 13. Comunidades Autónomas 263 14. Corporaciones Locales 273 SOCIEDADES NO FINANCIERAS 15. Sociedades no financieras: Síntesis de la información recopilada por la Central de Balances 281 HOGARES E INSTITUCIONES SIN FINES DE LUCRO AL SERVICIO DE LOS HOGARES 16. Hogares e ISFLSH 303 RESTO DEL MUNDO 17. Balanza de Pagos y Posición de Inversión Internacional 313 18. Estadísticas de Aduanas 363
Tipos de interés	19. Tipos de interés (excluidos los que aparecen publicados en los capítulos de Mercados Financieros) 369
Tipos de cambio	20. Tipos de cambio e índices de competitividad 381
Mercados financieros	21. Mercado primario de valores 389 22. Mercados secundarios de valores 405
Estadísticas económicas generales	23. Contabilidad Nacional, producción y demanda 417 24. Empleo y salarios 455 25. Precios 471
ESTADÍSTICAS INTERNACIONALES	
	26. Economía internacional 477
APÉNDICES	
	A1. Banco de España. Balance de situación resumido 491 A2. Esquemas de sectorización 495 A3. Notas metodológicas 503

ÍNDICE DE CUADROS

CAPÍTULO 1 PRINCIPALES INDICADORES ECONÓMICOS DE LA ZONA DEL EURO

1.1 Actividad, precios y mercado de trabajo 32
1.2a Ahorro, inversión y financiación. Total de sectores residentes 33
1.2b Operaciones financieras. Total de sectores residentes 34
1.3 Operaciones financieras. Sociedades no financieras 35
1.4 Operaciones financieras. Hogares e IPSFL 36
1.5 Precios 37
1.6 Déficit PDE (Protocolo de Déficit Excesivo) de las Administraciones Públicas 38
1.7 Deuda PDE (Protocolo de Déficit Excesivo) de las Administraciones Públicas 39
1.8 Balances agregado y consolidado y operaciones (flujos ajustados) de las IFM residentes en la zona del euro, incluyendo el Eurosistema 40
1.9 Agregados monetarios de la zona del euro y contrapartidas de M3. Resumen 42
1.10 Agregados monetarios de la zona del euro y contrapartidas de M3. Saldos del balance consolidado. Series originales 44
1.11 Agregados monetarios de la zona del euro y contrapartidas de M3. Operaciones (flujos ajustados). Series originales 44
1.12 Agregados monetarios de la zona del euro y contrapartidas de M3. Saldos del balance consolidado y operaciones (flujos ajustados). Series desestacionalizadas 45
1.13 Contribución de las IFM residentes en España a los agregados monetarios de la zona del euro y a las contrapartidas de M3 45
1.14 Evolución de los agregados monetarios de la zona del euro y de la contribución de las IFM residentes en España 46
1.99 Balance consolidado del Eurosistema (A) y Balance del Banco de España (B). Operaciones de política monetaria y sus contrapartidas 47
1.15 Tipos de interés 48
1.16 Tipos de cambio 50

Notas a los cuadros del capítulo 1 51

CAPÍTULO 2 PRINCIPALES INDICADORES ECONÓMICOS

2.1 Contabilidad nacional de España. Base 2020 54
2.2 Economía nacional (consolidada). Cuentas de operaciones no financieras. Base 2020 56
2.3 Economía nacional. Balances activos no financieros. Detalle por sectores institucionales 57
2.4 Cuentas de operaciones financieras. Detalle por sectores institucionales 59
2.5 Balances financieros. Detalle por sectores institucionales 60
2.6 Balanza de pagos y Posición de Inversión Internacional 61
2.7 Cuentas financieras. Operaciones financieras netas y activos financieros netos de los sectores institucionales 62
2.8 Precios y tipos de interés (antiguo indicador de convergencia) 63
2.9 Déficit y deuda PDE (Protocolo de Déficit Excesivo) de las Administraciones Públicas 64
2.10 Tipos de interés 65
2.11 Índices de competitividad de España 66

CAPÍTULO 3 CUENTAS FINANCIERAS E INDICADORES COMPLEMENTARIOS

A) Cuadros de sectores institucionales

3.1 Economía nacional. Balance financiero 68
3.2 Economía nacional. Cuenta de operaciones financieras 69
3.3 Sociedades no financieras. Balance financiero 70
3.4 Sociedades no financieras. Cuenta de operaciones financieras 71

3.5 Instituciones financieras. Balance financiero 72
3.6 Instituciones financieras. Cuenta de operaciones financieras 73
3.7 Administraciones públicas. Balance financiero 74
3.8 Administraciones públicas. Cuenta de operaciones financieras 75
3.9 Hogares e ISFLSH. Balance financiero 76
3.10 Hogares e ISFLSH. Cuenta de operaciones financieras 77
3.11 Resto del mundo. Balance financiero 78
3.12 Resto del mundo. Cuenta de operaciones financieras 79

B) Carteras de valores de los sectores institucionales

3.13 Valores representativos de deuda. Saldos 80
3.14 Acciones cotizadas. Saldos 82
3.15 Participaciones en fondos de inversión. Saldos 83

C) Indicadores de liquidez y financiación

3.16 Indicadores de liquidez de las empresas y los hogares e ISFLSH, residentes en España 84
3.17 Indicadores de liquidez de las empresas, residentes en España 85
3.18 Indicadores de liquidez de los hogares e ISFLSH, residentes en España 86
3.19 Indicadores de financiación de los sectores residentes no financieros, residentes en España 87
3.20 Indicadores de financiación de las empresas, residentes en España 88
3.21 Indicadores de financiación de los hogares e ISFLSH, residentes en España 89
3.22 Financiación bruta a las AAPP residentes en España 90

CAPÍTULO 4 ENTIDADES DE CRÉDITO Y ESTABLECIMIENTOS FINANCIEROS DE CRÉDITO

A) Balance agregado según los estados de supervisión

ENTIDADES DE CRÉDITO Y ESTABLECIMIENTOS FINANCIEROS DE CRÉDITO

4.A Activo = Pasivo de las entidades de crédito y establecimientos financieros de crédito por instituciones 92
4.1 Activo 92
4.2 Pasivo 93
4.3 Crédito. Otros sectores residentes 93
4.4 Activo. Valores 94
4.5 Pasivo. Otros sectores residentes 94
4.6 Otros activos no sectorizados 95
4.7 Patrimonio neto, ajustes y correcciones de valor 95
4.8 Pasivos no sectorizados 96
4.9 Otros activos y pasivos 96
4.10 Correcciones de valor por deterioro de activos del crédito a otros sectores residentes 97

B) Detalles del crédito y los depósitos de las entidades de crédito y establecimientos financieros de crédito

CRÉDITO DE LAS ENTIDADES DE CRÉDITO Y ESTABLECIMIENTOS FINANCIEROS DE CRÉDITO, POR GRUPOS DE ENTIDADES

4.11 A los sectores «Administraciones públicas» y «Otros sectores residentes» 97
4.99 Detalle de los activos dudosos 98

TOTAL CRÉDITO Y TOTAL CRÉDITOS DUDOSOS DE LAS ENTIDADES DE CRÉDITO Y ESTABLECIMIENTOS FINANCIEROS DE CRÉDITO A «OTROS SECTORES RESIDENTES», POR FINALIDADES DEL CRÉDITO

a) Crédito y dudosos del crédito para financiar actividades productivas de las empresas y los empresarios individuales que reciben los créditos y detalle por funciones de gasto de otras financiaciones a hogares e ISFLSH

4.12 Crédito de entidades de crédito y establecimientos financieros de crédito a otros sectores residentes. Detalle por finalidades 99

4.13 Total crédito y total créditos dudosos a otros sectores residentes por finalidades.Total para financiar actividades productivas y detalle por funciones de gasto 99

4.14 Entidades de depósito 100

4.17 Establecimientos financieros de crédito 101

b) Crédito y dudosos del crédito para financiar actividades productivas de las empresas y los empresarios individuales que reciben los créditos. Detalle por la actividad principal

4.18 Total entidades de crédito y establecimientos financieros de crédito 102

4.19 Entidades de depósito 103

4.22 Establecimientos financieros de crédito 104

c) Crédito y dudosos del crédito para financiar actividades productivas de las empresas y los empresarios individuales que reciben los créditos. Detalle de las actividades de industria y construcción

4.23 Total entidades de crédito y establecimientos financieros de crédito 105

4.24 Entidades de depósito 106

4.27 Establecimientos financieros de crédito 107

CRÉDITOS Y DEPÓSITOS DE LAS ENTIDADES DE DEPÓSITO A LOS SECTORES "ADMINISTRACIONES PÚBLICAS" Y "OTROS SECTORES RESIDENTES"

4.28 Detalle por provincias. Resumen 109

4.29 Detalle por Comunidades Autónomas. Resumen 110

4.30 Detalle del crédito por Comunidades Autónomas 111

4.31 Detalle de los depósitos por Comunidades Autónomas 112

PASIVOS DE LAS ENTIDADES DE CRÉDITO Y ESTABLECIMIENTOS FINANCIEROS DE CRÉDITO, POR GRUPOS DE ENTIDADES

4.32 Frente a «Administraciones públicas» y «Otros sectores residentes» 114

C) Cuenta de resultados

4.B Entidades de depósito. Resumen 115

4.C Entidades de depósito. Residentes en España 116

4.36 Estructura de la cuenta de resultados 116

4.37 Productos financieros 117

4.38 Costes financieros 117

4.39 Detalle de los productos de la cartera de valores y de los costes de los valores emitidos 118

4.40 Otros productos y gastos ordinarios 118

4.41 Estructura de la cuenta de resultados de las entidades de depósito residentes y sucursales en el extranjero 119

D) Cuadros complementarios

ENTIDADES DE CRÉDITO Y ESTABLECIMIENTOS FINANCIEROS DE CRÉDITO

4.45 Número de entidades 119
4.46 Número de empleados 120
4.47 Número de oficinas operativas y de representación de las entidades de crédito y establecimientos financieros de crédito residentes y del Banco de España 120
4.48 Número de oficinas por Comunidades Autónomas 121
4.49 Número de oficinas por provincias 122

E) Balances de los componentes de las entidades de crédito y establecimientos financieros de crédito

ENTIDADES DE DEPÓSITO

4.51 Activo 123
4.52 Pasivo 123
4.53 Crédito. Otros sectores residentes 124
4.54 Activo. Valores 124
4.55 Pasivo. Otros sectores residentes 125
4.56 Otros activos no sectorizados 125
4.57 Patrimonio neto, ajustes y correcciones de valor 126
4.58 Pasivos no sectorizados 126

ESTABLECIMIENTOS FINANCIEROS DE CRÉDITO

4.81 Activo 127
4.82 Pasivo 127
4.83 Crédito. Otros sectores residentes 128
4.84 Otros activos no sectorizados 128
4.85 Patrimonio neto, ajustes y correcciones de valor 129
4.86 Pasivos no sectorizados 129

Notas a los cuadros del capítulo 4 130

CAPÍTULO 5 INSTITUCIONES FINANCIERAS

Balance agregado

5.1 Activos financieros = pasivos más activos financieros netos. Valores absolutos 138
5.2 Activos financieros = pasivos más activos financieros netos. Estructuras 139

CAPÍTULO 6 INSTITUCIONES FINANCIERAS MONETARIAS

Balance según los estados de la zona del euro

6.A Balance. Detalle por instituciones 142
6.1 Activo. Resumen 146
6.2 Pasivo. Resumen 146
6.3 Activo. Residentes en España 147
6.4 Activo. Residentes en España: detalle de valores representativos de deuda 147
6.5 Activo. Residentes en otros países de la zona del euro 148
6.6 Activo. Residentes en otros países de la zona del euro: detalle de valores representativos de deuda 148
6.7 Activo. Resto del mundo 149

6.8 Pasivo. Depósitos de los residentes en España: por sectores y por instrumentos de los depósitos de otras AAPP 149

6.9 Pasivo. Depósitos de los residentes en España: detalle de otros sectores residentes 150

6.10 Pasivo. Depósitos de residentes en otros países de la zona del euro: por sectores y por instrumentos de los depósitos de otras AAPP 150

6.11 Pasivo. Depósitos de residentes en otros países de la zona del euro: detalle de otros sectores residentes 151

6.12 Pasivo. Resto del mundo y rúbricas no clasificadas: total y algunos detalles 151

Notas a los cuadros del capítulo 6 152

CAPÍTULO 7 BANCO DE ESPAÑA

Balance según los estados de la zona del euro

7.A Balance 154

7.1 Activo. Resumen 157

7.2 Pasivo. Resumen 157

7.3 Activo. Residentes en España 158

7.4 Activo. Residentes en España: detalle de valores representativos de deuda 158

7.5 Activo. Residentes en otros países de la zona del euro 159

7.6 Activo. Residentes en otros países de la zona del euro: detalle de valores representativos de deuda 159

7.7 Activo. Resto del mundo y detalle de otros activos 160

7.8 Pasivo. Depósitos de los residentes en España: por sectores y por instrumentos de los depósitos de otras AAPP 160

7.9 Pasivo. Depósitos de los residentes en España: detalle de otros sectores residente 161

7.10 Pasivo. Depósitos de los residentes en otros países de la zona del euro: por sectores y por instrumentos de los depósitos de otras AAPP 161

7.11 Pasivo. Resto del mundo y detalle de otros pasivos 162

7.12 Balance. Resumen por sectores 162

7.16 Pasivo en billetes en euros asignado al Banco de España, billetes en euros distribuidos menos billetes retirados y billetes denominados en pesetas no retornados. 163

7.17 Billetes distribuidos por el Banco de España en el periodo. Detalle por denominación de los billetes en euros 163

7.18 Billetes retirados por el Banco de España en el periodo. Detalle por denominación de los billetes en euros 164

7.19 Monedas denominadas en euro puestas en circulación por el Banco de España y monedas denominadas en pesetas no retornadas. Detalle por denominación de las monedas en euros 164

Notas a los cuadros del capítulo 7 165

CAPÍTULO 8 OTRAS INSTITUCIONES FINANCIERAS MONETARIAS

Nota introductoria a los cuadros del capítulo 8 y otras estadísticas sobre otras instituciones financieras monetarias 168

A) Balance agregado de las OIFM según los estados de la zona del euro

8.A Balance. Detalle por instituciones 170

8.1 Activo = pasivo de las OIFM por instituciones 175

8.2 Activo. Resumen 175

8.3 Pasivo. Resumen 176

8.4 Activo. Residentes en España 176

8.5 Activo. Residentes en España: detalle de valores representativos de deuda 177

8.6 Activo. Residentes en otros países de la zona del euro 177

8.7 Activo. Residentes en otros países de la zona del euro: detalle de valores representativos de deuda 178

8.8 Activo. Resto del mundo 178

8.9 Pasivo. Depósitos de los residentes en España: por sectores y por instrumentos de los depósitos de otras AAPP 179

8.10 Pasivo. Depósitos de los residentes en España: detalle de otros sectores residentes 179

8.11 Pasivo. Depósitos de residentes en otros países de la zona del euro: por sectores y por instrumentos de los depósitos de otras AAPP 180

8.12 Pasivo. Depósitos de residentes en otros países de la zona del euro: detalle de otros sectores residentes 180

8.13 Pasivo. Resto del mundo y rúbricas no clasificadas por residencia: total y algunos detalles 181

B) Detalles del activo y del pasivo de las OIFM

8.14 Préstamos y depósitos de las OIFM frente a las AAPP residentes en España. Detalle por instituciones 181

8.15 Préstamos y depósitos de las OIFM frente a otros sectores residentes en España. Detalle por instituciones 182

8.16 Préstamos y depósitos de las OIFM frente a las AAPP. Detalle por subsectores 182

8.17 Préstamos y créditos de las OIFM a otros sectores residentes y a otras AAPP residentes en el área del euro. Detalle por subsectores 183

8.18 Detalle de los préstamos y créditos concedidos por las OIFM a las sociedades no financieras, los hogares y las ISFLSH residentes en España 183

8.19 Detalle de los préstamos y créditos concedidos por las OIFM a los hogares 184

8.20 Depósitos de otros sectores residentes y de otras AAPP residentes en el área del euro, por subsectores 184

8.21 Depósitos en las OIFM de las Instituciones Financieras no Monetarias residentes en España. Detalle por naturaleza 185

8.22 Depósitos en las OIFM de sociedades no financieras, hogares e ISFLSH residentes en España, por naturaleza 185

8.23 Préstamos y depósitos de residentes en España, por naturaleza. Otros detalles 186

8.24 Detalle por países de los principales activos y pasivos, de las OIFM 187

8.25 Detalle por monedas de los principales activos y pasivos, de las OIFM 188

C) Balances de los componentes de las OIFM

ENTIDADES DE CRÉDITO Y ESTABLECIMIENTOS FINANCIEROS DE CRÉDITO

8.B Balance de las entidades de crédito y establecimientos financieros de crédito. Detalle por entidades 189

8.31 Activo. Resumen 192

8.32 Pasivo. Resumen 193

8.33 Activo. Residentes en España 193

8.34 Pasivo. Depósitos de los residentes en España: por sectores y por instrumentos de los depósitos de otros sectores residentes 194

RESERVAS MÍNIMAS A QUE ESTÁN SUJETAS LAS ENTIDADES DE CRÉDITO

8.C Apéndice al balance. Determinación de los pasivos de las entidades de crédito sujetas a reservas mínimas 195

8.35 Pasivos computables en el coeficiente de reservas mínimas de la zona del euro 196

ENTIDADES DE DEPÓSITO

8.41 Activo. Resumen 196

8.42 Pasivo. Resumen 197

8.43 Activo. Residentes en España 197

8.44 Pasivo. Depósitos de los residentes en España: por sectores y por instrumentos de los depósitos de otros sectores residentes 198

ESTABLECIMIENTOS FINANCIEROS DE CRÉDITO (EFC)

8.51 Activo. Resumen 198

8.52 Pasivo. Resumen 199

8.53 Activo. Residentes en España 199

8.54 Pasivo. Depósitos de los residentes en España: por sectores y por instrumentos 200

FONDOS DEL MERCADO MONETARIO

8.F Balance 201

8.91 Balance. Resumen 203

8.92 Activo. Residentes en España 203

Notas a los cuadros del capítulo 8 204

CAPÍTULO 9 INSTITUCIONES FINANCIERAS NO MONETARIAS, EXCEPTO EMPRESAS DE SEGUROS Y FONDOS DE PENSIONES

A) Instituciones financieras no bancarias. Balance financiero

9.1 Detalle por subsector y tipo de entidad: Total activos 208

9.2 Otras entidades financieras: Balance financiero consolidado 209

B) Instituciones financieras no monetarias, excepto empresas de seguros y fondos de pensiones (Subsectores S124 a S127 del SEC 2010)

BALANCE FINANCIERO. VALORACIÓN DE ACTIVOS FINANCIEROS Y PASIVOS SEGÚN SEC 2010

9.3 Detalle por instrumentos financieros y sectores institucionales de contrapartida 210

9.4 Activos financieros y pasivos. Detalle por sectores institucionales de contrapartida 212

9.5 Activos financieros y pasivos. Detalle por instrumentos 212

C) Fondos de inversión no monetarios (Subsector S124 del SEC 2010)

FONDOS DE INVERSIÓN EN VALORES MOBILIARIOS

9.10 Patrimonio y rentabilidades: detalle por vocación 213

BALANCE FINANCIERO. VALORACIÓN DE ACTIVOS FINANCIEROS Y PASIVOS SEGÚN SEC 2010

9.11 Activos financieros y pasivos por instrumentos 214

9.12 Activos financieros frente a Sociedades no financieras y Administraciones Públicas 214

9.13 Activos financieros frente a Instituciones financieras y resto del mundo 215

9.14 Pasivos por sectores institucionales de contrapartida 215

CONTRIBUCIÓN AL BALANCE AGREGADO DE LA ZONA DEL EURO

9.15 Participaciones emitidas: detalle por tipología de fondos según vocación 216

9.16 Operaciones financieras 216

D) Otras instituciones financieras no monetarias: Otros intermediarios financieros, Auxiliares financieros e Instituciones financieras de actividad limitada y prestamistas de dinero (subsectores S125 a S127 del SEC 2010)

BALANCE FINANCIERO. VALORACIÓN DE ACTIVOS FINANCIEROS Y PASIVOS SEGÚN SEC 2010

9.21 Activos financieros y pasivos 217

9.22 Activos financieros frente a Sociedades no financieras y Administraciones Públicas 217

9.23 Activos financieros frente a Instituciones financieras y resto del mundo 218

9.24 Pasivos por sectores de institucionales de contrapartida 218

CONTRIBUCIÓN A LAS ESTADÍSTICAS AGREGADAS DE LA ZONA DEL EURO

9.25 Fondos de titulización. Balance 219

9.26 Fondos de titulización. Detalle de activos financieros 219

9.27 Sociedades de valores. Balance 220

E) Subsector «Auxiliares financieros»: Sociedades de tasación

DATOS DE ACTIVIDAD DE LAS TASADORAS

9.30 Distribución de tasaciones: número de tasaciones 220

9.31 Distribución de tasaciones: importe de tasaciones 221

9.32 Distribución de tasaciones: superficie utilizable. Tasaciones de bienes inmuebles 222

9.33 Distribución de tasaciones de bienes inmuebles: valor medio del m2 223

9.34 Distribución de la clientela y finalidad de las tasaciones: número de tasaciones 224

9.35 Distribución de la clientela y finalidad de las tasaciones: importe de tasaciones 224

9.36 Distribución geográfica de las tasaciones de inmuebles: número de tasaciones e importe 225

9.37 Distribución geográfica de las tasaciones de viviendas: número de tasaciones e importe 225

9.38 Distribución geográfica de las tasaciones de inmuebles por Comunidades Autónomas: número de tasaciones 226

9.39 Distribución geográfica de las tasaciones de inmuebles por Comunidades Autónomas: importe 226

9.40 Distribución geográfica de las tasaciones de viviendas por Comunidades Autónomas: número de tasaciones 227

9.41 Distribución geográfica de las tasaciones de viviendas por Comunidades Autónomas: importe 227

INFORMACIÓN CONTABLE

9.42 Balance e información complementaria 228

9.43 Cuenta de pérdidas y ganancias 228

Notas a los cuadros del capítulo 9 229

CAPÍTULO 10 EMPRESAS DE SEGUROS Y FONDOS DE PENSIONES

Balances

10.1 Balance y provisiones técnicas por grupos de agentes que componen el sector 232

10.2 Empresas de seguro y fondos de pensiones, Detalles del activo y del pasivo 232

10.3 Empresas de seguros privados. Detalles del activo y del pasivo 233
10.4 Mutualidades de previsión social. Detalles del activo y del pasivo 233
10.5 Consorcio de compensación de seguros. Detalles del activo y del pasivo 234
10.6 Fondos de pensiones externos (Ley 8/1987). Detalles del activo y del pasivo 234

CAPÍTULO 11 ADMINISTRACIONES PÚBLICAS

A) ADMINISTRACIONES PÚBLICAS

INFORMACIÓN MENSUAL DE AVANCE

11.a Capacidad (+) o necesidad (-) de financiación 236
11.b Deuda según el Protocolo de Déficit Excesivo (PDE) 237

INFORMACIÓN TRIMESTRAL ELABORADA EN CUMPLIMIENTO DE LA NORMATIVA DE LA UE

11.1 Capacidad (+) o necesidad (-) de financiación, pasivos en circulación y deuda según el Protocolo de Déficit Excesivo (PDE). Importes 238
11.2 Capacidad (+) o necesidad (-) de financiación, pasivos en circulación y deuda según el Protocolo de Déficit Excesivo (PDE). Porcentajes del PIB pm 238
11.3 Capacidad (+) o necesidad (-) de financiación. Por subsectores 239
11.4 Pasivos en circulación y deuda según el Protocolo de Déficit Excesivo (PDE). Importes 239
11.5 Pasivos en circulación y deuda según el Protocolo de Déficit Excesivo (PDE). Porcentajes del PIB pm 240
11.6 Deuda según el Protocolo de Déficit Excesivo (PDE) y activos financieros frente a Administraciones Públicas. Importes 240
11.7 Deuda según el Protocolo de Déficit Excesivo (PDE) y activos financieros frente a Administraciones Públicas. Porcentajes del PIB pm 241
11.8 Conciliación entre la necesidad de financiación y la variación de la deuda elaborada según el Protocolo de Déficit Excesivo (PDE). Importes 241
11.9 Conciliación entre la necesidad de financiación y la variación de la deuda elaborada según el Protocolo de Déficit Excesivo (PDE). Porcentajes del PIB pm 242
11.10 Adquisición neta de activos financieros 242
11.11 Pasivos netos contraídos 243
11.12 Deuda según el Protocolo de Déficit Excesivo (PDE) por instrumentos 243
11.13 Deuda según el Protocolo de Déficit Excesivo (PDE) por sectores de contrapartida, monedas y plazos residuales 244
11.14 Pasivos en circulación 244

B) EMPRESAS PÚBLICAS

11.15 Deuda por Administraciones Públicas propietarias de las Empresas Públicas no incluidas en el sector Administraciones Públicas 245

C) FONDOS EUROPEOS

11.16 Relaciones España-Unión Europea 245

Notas a los cuadros del capítulo 11 246

CAPÍTULO 12 ADMINISTRACIÓN CENTRAL Y ADMINISTRACIONES DE LA SEGURIDAD SOCIAL

A) ESTADO

INFORMACIÓN MENSUAL DE AVANCE

12.a Recursos y empleos según Contabilidad Nacional. España 250
12.b Operaciones Financieras. España 251

12.c Deuda según el protocolo de déficit excesivo. España 252

B) ADMINISTRACIÓN CENTRAL

INFORMACIÓN TRIMESTRAL ELABORADA EN CUMPLIMIENTO DE LA NORMATIVA DE LA UE

12.1 Capacidad (+) o necesidad (-) de financiación, pasivos en circulación y deuda según el Protocolo de Déficit Excesivo (PDE). Importes 253

12.2 Capacidad (+) o necesidad (-) de financiación, pasivos en circulación y deuda según el Protocolo de Déficit Excesivo (PDE). Porcentajes del PIB pm 253

12.3 Conciliación entre la necesidad de financiación y la variación de la deuda elaborada según el Protocolo de Déficit Excesivo (PDE). Importes 254

12.4 Conciliación entre la necesidad de financiación y la variación de la deuda elaborada según el Protocolo de Déficit Excesivo (PDE). Porcentajes del PIB pm 254

12.5 Adquisición neta de activos financieros 255

12.6 Administración Central. Deuda según el Protocolo de Déficit Excesivo (PDE) por instrumentos 255

12.7 Administración Central. Deuda según el Protocolo de Déficit Excesivo (PDE) por administraciones y unidades 256

12.8 Estado. Deuda según el Protocolo de Déficit Excesivo (PDE) por instrumentos 256

12.9 Otras unidades institucionales clasificadas como Administración Central. Deuda según el Protocolo de Déficit Excesivo (PDE) por instrumentos 257

C) EMPRESAS PÚBLICAS DE LA ADMINISTRACIÓN CENTRAL

12.10 Deuda por Empresas Públicas no incluidas en el sector Administraciones Públicas 257

D) ADMINISTRACIONES DE SEGURIDAD SOCIAL

12.11 Capacidad (+) o necesidad (-) de financiación, pasivos en circulación y deuda según el Protocolo de Déficit Excesivo (PDE). Importes 258

12.12 Capacidad (+) o necesidad (-) de financiación, pasivos en circulación y deuda según el Protocolo de Déficit Excesivo (PDE). Porcentajes del PIB pm 258

12.13 Conciliación entre la necesidad de financiación y la variación de la deuda elaborada según el Protocolo de Déficit Excesivo (PDE). Importes 259

12.14 Conciliación entre la necesidad de financiación y la variación de la deuda elaborada según el Protocolo de Déficit Excesivo (PDE). Porcentajes del PIB pm 259

12.15 Adquisición neta de activos financieros 260

12.16 Deuda según el Protocolo de Déficit Excesivo (PDE) por instrumentos 260

Notas a los cuadros del capítulo 12 261

CAPÍTULO 13 COMUNIDADES AUTÓNOMAS

A) COMUNIDADES AUTÓNOMAS

INFORMACIÓN MENSUAL DE AVANCE

13.a Capacidad (+) o necesidad (-) de financiación 264

INFORMACIÓN TRIMESTRAL ELABORADA EN CUMPLIMIENTO DE LA NORMATIVA DE LA UE

13.1 Capacidad (+) o necesidad (-) de financiación, pasivos en circulación y deuda según el Protocolo de Déficit Excesivo (PDE). Importes 265

13.2 Capacidad (+) o necesidad (-) de financiación, pasivos en circulación y deuda según el Protocolo de Déficit Excesivo (PDE). Porcentajes del PIB pm 265

13.3 Conciliación entre la necesidad de financiación y la variación de la deuda elaborada según el Protocolo de Déficit Excesivo (PDE). Importes 266

13.4 Conciliación entre la necesidad de financiación y la variación de la deuda elaborada según el Protocolo de Déficit Excesivo (PDE). Porcentajes del PIB pm 266

13.5 Adquisición neta de activos financieros 267

13.6 Deuda según el Protocolo de Déficit Excesivo (PDE). Resumen general 268

13.7 Deuda según el Protocolo de Déficit Excesivo (PDE) por instrumentos 269

13.8 Deuda según el Protocolo de Déficit Excesivo (PDE) por agrupaciones institucionales 269

13.9 Deuda según el Protocolo de Déficit Excesivo (PDE) por comunidades autónomas. Importes 270

13.10 Deuda según el Protocolo de Déficit Excesivo (PDE) por comunidades autónomas. Porcentajes del PIB pm 270

B) EMPRESAS PÚBLICAS DE LAS COMUNIDADES AUTÓNOMAS

13.11 Deuda por comunidades autónomas propietarias de las empresas públicas no incluidas en el sector Administraciones Públicas. Importes 271

13.12 Deuda por comunidades autónomas propietarias de las empresas públicas no incluidas en el sector Administraciones Públicas. Porcentajes del PIB pm 271

Notas a los cuadros del capítulo 13 272

CAPÍTULO 14 CORPORACIONES LOCALES

CORPORACIONES LOCALES

14.1 Capacidad (+) o necesidad (-) de financiación, pasivos en circulación y deuda según el Protocolo de Déficit Excesivo (PDE). Importes 274

14.2 Capacidad (+) o necesidad (-) de financiación, pasivos en circulación y deuda según el Protocolo de Déficit Excesivo (PDE). Porcentajes del PIB pm 274

14.3 Conciliación entre la necesidad de financiación y la variación de la deuda elaborada según el Protocolo de Déficit Excesivo (PDE). Importes 275

14.4 Conciliación entre la necesidad de financiación y la variación de la deuda elaborada según el Protocolo de Déficit Excesivo (PDE). Porcentajes del PIB pm 275

14.5 Adquisición neta de activos financieros 276

14.6 Deuda según el Protocolo de Déficit Excesivo (PDE). Resumen general 277

14.7 Deuda según el Protocolo de Déficit Excesivo (PDE) por instrumentos 278

14.8 Deuda según el Protocolo de Déficit Excesivo (PDE) por tipos de Corporaciones Locales 278

14.9 Deuda según el Protocolo de Déficit Excesivo (PDE). Ayuntamientos con más de 300.000 habitantes 279

Notas a los cuadros del capítulo 14 280

CAPÍTULO 15 SOCIEDADES NO FINANCIERAS: SÍNTESIS DE LA INFORMACIÓN RECOPILADA POR LA CENTRAL DE BALANCES

A) Resumen

15.A Total sociedades no financieras existentes en España y empresas disponibles en las bases de datos de la Central de Balances 282

15.B Total empleados en las sociedades no financieras existentes en España y en las empresas disponibles en las bases de datos de la Central de Balances 283

15.C Balance, Cuenta de resultados y ratios 284

B) Cuenta de resultados

PRINCIPALES RÚBRICAS. TOTAL EMPRESAS

15.1 Base de datos anual (CBI) 285

15.2 Base de datos trimestral (CBT). Tasas 285

15.3 Base de datos trimestral (CBT). Tasas interanuales de trimestres acumulados 286

PRINCIPALES RÚBRICAS. SECTOR INDUSTRIA

15.4 Base de datos anual (CBI) 286

15.5 Base de datos trimestral (CBT). Tasas 287

15.6 Base de datos trimestral (CBT). Tasas interanuales de trimestres acumulados 287

C) Ratios significativas

R.1. RENTABILIDAD ORDINARIA DEL ACTIVO NETO

15.7 Base de datos anual (CBI) 288

15.8 Base de datos trimestral (CBT) 288

15.9 Base de datos trimestral (CBT). Ratios de trimestres acumulados 289

R.2. INTERESES POR FINANCIACIÓN RECIBIDA SOBRE RECURSOS AJENOS CON COSTE (OPERACIONES VIVAS)

15.10 Base de datos anual (CBI) 289

15.11 Base de datos trimestral (CBT) 290

15.12 Base de datos trimestral (CBT). Ratios de trimestres acumulados 290

R.3. RENTABILIDAD ORDINARIA DE LOS RECURSOS PROPIOS

15.13 Base de datos anual (CBI) 291

15.14 Base de datos trimestral (CBT) 291

15.15 Base de datos trimestral (CBT). Ratios de trimestres acumulados 292

R.4. DIFERENCIA RENTABILIDAD - COSTE FINANCIERO (R.1-R.2)

15.16 Base de datos anual (CBI) 292

15.17 Base de datos trimestral (CBT) 293

15.18 Base de datos trimestral (CBT). Ratios de trimestres acumulados 293

R.5. MARGEN SOBRE VENTAS (REB/INCN)

15.19 Base de datos anual (CBI) 294

15.20 Base de datos trimestral (CBT) 294

15.21 Base de datos trimestral (CBT). Ratios de trimestres acumulados 295

R.6. MARGEN SOBRE VAB (REB/VAB)

15.22 Base de datos anual (CBI) 295

15.23 Base de datos trimestral (CBT) 296

15.24 Base de datos trimestral (CBT). Ratios trimestrales acumulados 296

E.1. ENDEUDAMIENTO, RAC/AN (PRECIOS CORRIENTES; SALDO FINAL)

15.25 Base de datos anual (CBI) 297

15.26 Base de datos trimestral (CBT) 297

E.2. ENDEUDAMIENTO, RAC/(REB + INGRESOS FINANCIEROS) (SALDO FINAL)

15.27 Base de datos anual (CBI) 298

15.28 Base de datos trimestral (CBT) 298

CARGA FINANCIERA POR INTERESES, INTERESES POR FINANCIACIÓN RECIBIDA/ (REB + INGRESOS FINANCIEROS)

15.29 Base de datos anual (CBI) 299

15.30 Base de datos trimestral (CBT) 299

Notas a los cuadros del capítulo 15 300

CAPÍTULO 16 HOGARES E ISFLSH

16.1 Renta bruta disponible. Componentes 304

16.2 Mercado de trabajo 305

16.3 Renta bruta disponible. Empleos 306

16.4 Cuenta de capital 307

16.5 Cuenta de operaciones financieras 308

16.6 Riqueza 309

16.7 Activos financieros 310

16.8 Pasivos 311

16.9 Variación del patrimonio neto 312

CAPÍTULO 17 BALANZA DE PAGOS Y POSICIÓN DE INVERSIÓN INTERNACIONAL

A) Balanza de pagos

17.1 Resumen. Saldos. Mensual 314

17.2 Cuenta financiera. Resumen. Variación neta de activos menos variación neta de pasivos. Mensual 314

17.2a Cuenta financiera. Resumen. Continuación 315

17.3 Cuentas corriente y de capital. Detalle. Mensual 316

17.3a Cuentas corriente y de capital. Detalle por zonas económicas y geográficas. Anual 317

17.4 Cuenta corriente. Detalle de bienes y servicios. Trimestral 318

17.4a Cuenta corriente. Servicios no turísticos. Detalle por tipo de servicio. Trimestral 319

17.4b Cuenta corriente. Servicios no turísticos. Detalle por zonas económicas y geográficas. Trimestral 321

17.4c Cuenta corriente. Turismo y viajes. Ingresos. Detalle por zonas económicas y geográficas. Trimestral 323

17.4d Cuenta corriente. Servicios. Ingresos. Detalle por zonas económicas y geográficas. Anual 325

17.4e Cuenta corriente. Servicios. Pagos. Detalle por zonas económicas y geográficas. Anual 327

17.5 Cuenta corriente. Detalle de renta primaria. Trimestral 329

17.5a Cuenta corriente. Renta de la inversión. Detalle por categoría funcional. Trimestral 329

17.6 Cuenta corriente y de capital. Detalle de renta secundaria y cuenta de capital. Trimestral 330

17.6a Cuenta corriente. Renta secundaria. Remesas de trabajadores. Pagos. Principales países. Anual 331

17.7 Cuenta financiera. Detalle por categoría funcional. Mensual 332

17.8 Cuenta financiera. Variación neta de activos. Detalle por sector institucional. Mensual 332

17.9 Cuenta financiera. Inversión directa y de cartera. Variación neta de activos. Instituciones financieras monetarias y Administraciones Públicas. Trimestral 333

17.10 Cuenta financiera. Inversión directa y de cartera. Variación neta de activos. Otros sectores residentes. Trimestral 333

17.11 Cuenta financiera. Otra inversión. Variación neta de activos. Detalle por sector institucional. Trimestral 334

17.12 Cuenta financiera. Variación neta de pasivos. Detalle por sector institucional. Mensual 334

17.13 Cuenta financiera. Inversión directa y de cartera. Variación neta de pasivos. Instituciones financieras monetarias y Administraciones Públicas. Trimestral 335

17.14 Cuenta financiera. Inversión directa y de cartera. Variación neta de pasivos. Otros sectores residentes. Trimestral 335

17.15 Cuenta financiera. Otra inversión. Variación neta de pasivos. Detalle por sector institucional. Trimestral 336

17.16 Cuenta financiera por sector institucional y categoría funcional. Detalle por zonas económicas y geográficas. Anual 337

B) Posición de Inversión Internacional

17.21 Resumen. Trimestral 338

17.21a Estado integrado de la posición de inversión internacional. Posición neta. Anual 338

17.21b Estado integrado de la posición de inversión internacional. Activos y pasivos. Anual 339

17.21c Detalle por sector institucional. Trimestral 340

ACTIVOS FINANCIEROS

17.22 Activos. Detalle por categoría funcional e instrumento financiero. Trimestral 341

17.22a Activos por sector institucional y categoría funcional. Detalle por zonas económicas y geográficas. Anual 342

17.22b Activos por sector institucional y categoría funcional. Detalle por monedas. Trimestral 343

17.23 Activos. Inversión de cartera. Detalle por instrumento financiero y sector institucional. Trimestral 344

17.23a Activos. Inversión de cartera, excluido el Banco de España. Detalle por zonas económicas y geográficas. Trimestral 345

17.23b Activos. Inversión de cartera, excluido el Banco de España. Detalle por zonas económicas y geográficas e instrumento financiero. Trimestral 347

17.24 Activos. Otra inversión. Detalle por instrumento financiero y sector institucional. Trimestral 349

PASIVOS FINANCIEROS

17.27 Pasivos. Detalle por categoría funcional e instrumento financiero. Trimestral 349

17.27a Pasivos por sector institucional y categoría funcional. Detalle por zonas económicas y geográficas. Anual 350

17.28 Pasivos. Inversión de cartera. Detalle por instrumento financiero y sector institucional. Trimestral 351

17.29 Pasivos. Otra inversión. Detalle por instrumento financiero y sector institucional. Trimestral 351

C) Reservas internacionales y liquidez en moneda extranjera

17.25 Reservas internacionales y liquidez en moneda extranjera. Mensual 352

17.26 Reservas internacionales. Activos de reserva del Banco de España. Detalle. Mensual 352

D) Deuda externa

17.30 Deuda externa. Trimestral 353

17.31 Deuda externa bruta. Detalle por sector institucional e instrumento financiero. Trimestral 354

17.32 Activos y pasivos exteriores de deuda por monedas. Trimestral 355

E) Inversión directa según principio direccional

17.40 Inversión directa. Posición. Detalle por sector institucional. Trimestral 356
17.41 Inversión directa. Transacciones. Detalle por sector institucional. Trimestral 356
17.42 Inversión directa. Posición. Detalle por sector de actividad económica. Anual 357
17.43 Inversión directa. Transacciones. Detalle por sector de actividad económica. Anual 358
17.44a Inversión directa. Posición. Detalle por zonas económicas y geográficas. Economía inversora inmediata. Anual 359
17.44b Inversión directa. Posición. Detalle por zonas económicas y geográficas. Última economía inversora. Anual 360
17.45 Inversión directa. Transacciones. Detalle por zonas económicas y geográficas. Economía inversora inmediata. Anual 361

Notas a los cuadros del capítulo 17 362

CAPÍTULO 18 ESTADÍSTICAS DE ADUANAS

18.1 Importaciones/introducciones y exportaciones/expediciones 364

A) Importaciones/introducciones

18.2 Por productos 364
18.3 Distribución geográfica 365

B) Exportaciones/expediciones

18.4 Por productos 365
18.5 Distribución geográfica 366

C) Índices de valor unitario

18.6 Importaciones/introducciones 366
18.7 Exportaciones/expediciones 367

CAPÍTULO 19 TIPOS DE INTERÉS (EXCLUIDOS LOS QUE APARECEN PUBLICADOS EN LOS CAPÍTULOS DE MERCADOS FINANCIEROS)

A) Tipos legales

19.1 Tipos de interés legales, euríbor, míbor y otros tipos oficiales de referencia 370
19.2 Tipos de interés de referencia del mercado hipotecario (no oficiales) y otros tipos de interés 373

B) Tipos de interés aplicados por las instituciones financieras monetarias a residentes en la UEM (CBE 1/2010). Datos desde enero de 2003

TIPOS DE INTERÉS (TAE Y TEDR) DE NUEVAS OPERACIONES

Préstamos y créditos a hogares e ISFLSH y sociedades no financieras

19.3 Total entidades de crédito y establecimientos financieros de crédito 373

Préstamos y créditos a hogares e ISFLSH

19.4 Total entidades de crédito y establecimientos financieros de crédito 374

Préstamos y créditos a sociedades no financieras

19.5 Total entidades de crédito y establecimientos financieros de crédito 374

Préstamos y créditos a hogares e ISFLSH y sociedades no financieras. Tipos de interés TAE

19.6 Total entidades de crédito y establecimientos financieros de crédito 375

Depósitos de hogares e ISFLSH y sociedades no financieras

19.7 Total entidades de crédito y establecimientos financieros de crédito 375

TIPOS DE INTERÉS (TEDR) DE LOS SALDOS VIVOS

Préstamos y créditos a hogares e ISFLSH

19.8 Total entidades de crédito y establecimientos financieros de crédito 376

Préstamos a sociedades no financieras

19.9 Total entidades de crédito y establecimientos financieros de crédito 376

Depósitos de hogares e ISFLSH y sociedades no financieras

19.10 Total entidades de crédito y establecimientos financieros de crédito 377

IMPORTES DE LAS NUEVAS OPERACIONES

Préstamos y créditos a hogares e ISFLSH y sociedades no financieras

19.11 Total entidades de crédito y establecimientos financieros de crédito 377

Préstamos y créditos a hogares e ISFLSH

19.12 Total entidades de crédito y establecimientos financieros de crédito 378

Préstamos y créditos a sociedades no financieras

19.13 Total entidades de crédito y establecimientos financieros de crédito 378

Depósitos de hogares e ISFLSH y sociedades no financieras

19.14 Total entidades de crédito y establecimientos financieros de crédito 379

IMPORTES DE LOS SALDOS VIVOS

Préstamos y créditos a hogares e ISFLSH y sociedades no financieras. Pro-memoria: plazos residuales

19.15 Total entidades de crédito y establecimientos financieros de crédito 379

Préstamos y créditos a hogares e ISFLSH y sociedades no financieras

19.16 Total entidades de crédito y establecimientos financieros de crédito 380

Depósitos de hogares e ISFLSH y sociedades no financieras

19.17 Total entidades de crédito y establecimientos financieros de crédito 380

CAPÍTULO 20 TIPOS DE CAMBIO E ÍNDICES DE COMPETITIVIDAD

A) Tipos de cambio

20.1 Tipos de cambio del euro 382

20.2 Tipos de cambio del euro (continuación 1) 382

20.3 Tipos de cambio del euro (continuación 2) 383

20.4 Tipos de cambio del euro (continuación 3) 383
20.5 Tipos de cambio del dólar estadounidense 384

B) Índices de competitividad
20.6 Índices de competitividad de España frente a la zona del euro y a la UE 27 384
20.7 Índices de competitividad de España frente a los países desarrollados, a los industrializados y a los nuevos países industrializados de Asia 385
20.8 Tipos de cambio efectivos de las principales monedas frente a los países desarrollados 386
Notas a los cuadros del capítulo 20 387

CAPÍTULO 21 MERCADO PRIMARIO DE VALORES

Acciones cotizadas

ECONOMÍA NACIONAL

Detalle por sector y subsector
21.1 Capitalización 390
21.2 Emisiones brutas y amortizaciones 390
21.3 Revalorizaciones 391

Valores representativos de deuda

ECONOMÍA NACIONAL

Detalle por sector y subsector
Valor facial
21.6 Saldo vivo 391
Valor de mercado
21.7 Saldo vivo 392
21.8 Emisiones brutas 392
21.9 Emisiones netas 393
21.10 Revalorizaciones 393

Detalle por sector y moneda
Valor facial
21.11 Saldo vivo 394
Valor de mercado
21.12 Saldo vivo 394
21.13 Emisiones brutas 395
21.14 Emisiones netas 395

Detalle por sector y plazo
Valor facial
21.15 Saldo vivo 396
Valor de mercado
21.16 Saldo vivo 396
21.17 Emisiones brutas 397
21.18 Emisiones netas 397

Detalle por sector y tipo de remuneración
Valor facial
21.19 Saldo vivo 398
Valor de mercado
21.20 Saldo vivo 398
21.21 Emisiones brutas 399
21.22 Emisiones netas 399

ADMINISTRACIONES PÚBLICAS. ADMINISTRACIÓN CENTRAL

Detalle por plazo
Valor de mercado
21.23 Saldo vivo, emisiones netas y emisiones brutas 400

Detalle por tipo de vencimiento
Valor facial
21.24 Saldo vivo 400
21.25 Vida media 401
Valor de mercado
21.26 Saldo vivo 401
Tipos de interés a la emisión: subastas
21.27 Porcentajes 402

ADMINISTRACIONES PÚBLICAS. COMUNIDADES AUTÓNOMAS Y CORPORACIONES LOCALES

Detalle por plazo
Valor de mercado
21.28 Saldo vivo, emisiones netas y emisiones brutas 402

Instrumentos financieros sostenibles (ASG)

VALORES REPRESENTATIVOS DE DEUDA

Detalle por categoría
Valor de mercado
21.34 Saldo vivo y emisiones brutas 403

Detalle bonos verdes por sector
Valor de mercado
21.35 Saldo vivo y emisiones brutas 403

CAPÍTULO 22 MERCADOS SECUNDARIOS DE VALORES

A) Deuda pública

SALDOS REGISTRADOS EN EL DEPOSITARIO CENTRAL
22.1 Saldos totales 406
22.2 Saldos en cuentas de terceros 406

DEUDA DEL ESTADO. SALDOS POR TENEDORES

Letras del Tesoro

22.3 Saldos nominales. Cartera a vencimiento 407

Bonos y obligaciones no segregados y principales de deuda segregada del Estado

22.4 Saldos nominales. Cartera a vencimiento 407

NEGOCIACIÓN CON DEUDA DEL ESTADO. CONJUNTO DE MERCADO

22.5 Importes negociados por tipo de instrumento 408

Operaciones simples al contado

22.6 Letras del Tesoro. Importes negociados y tipos de interés 408

22.7 Bonos y obligaciones del Estado no segregados. Importes negociados y tipos de interés 409

22.8 Principales y cupones de deuda segregada del Estado. Importes negociados y tipos de interés 409

RATIOS DE CONTRATACIÓN

22.22 Ratios de contratación 410

B) Mercado bursátil

ACCIONES

22.23 Capitalización en la Bolsa de Madrid 410

22.24 Volumen de contratación 411

22.25 Índice de cotización 411

22.26 Ratio PER (cotización/rentabilidad del capital). Bolsa de Madrid 412

OBLIGACIONES

22.27 Indices de contratación de acciones y contratación de mercados 412

C) Otros mercados de valores

MERCADOS OFICIALES DE OPCIONES Y FUTUROS FINANCIEROS

22.30 Operaciones realizadas y posiciones abiertas 413

VALORES REPRESENTATIVOS DE DEUDA DE COMUNIDADES AUTÓNOMAS. SALDOS POR TENEDORES.

22.31 Saldos nominales. Cartera a vencimiento 413

ACCIONES DEL ÍNDICE IBEX 35. SALDOS POR TENEDORES.

22.32 Saldos a precios de mercado. 414

BONOS Y PAGARÉS DE TITULIZACIÓN. SALDO POR TENEDORES

22.33 Saldos nominales. Cartera a vencimiento 414

VALORES DE ENTIDADES DE CRÉDITO GARANTIZADOS

22.34 Saldos nominales. Cartera a vencimiento 415

Notas a los cuadros del capítulo 22 416

CAPÍTULO 23 CONTABILIDAD NACIONAL, PRODUCCIÓN Y DEMANDA

A) Contabilidad Nacional Trimestral de España (CNTR)

23.a Contabilidad Nacional de España. Precios corrientes. Componentes de la demanda. Datos brutos 418

23.b Contabilidad Nacional de España. Precios corrientes. Componentes de la demanda. Datos corregidos de efectos estacionales y de calendario. 420

23.c Contabilidad Nacional de España. Precios corrientes. Ramas de actividad. Datos brutos 422

23.d Contabilidad Nacional de España. Precios corrientes. Ramas de actividad. Datos corregidos de efectos estacionales y de calendario. 424

23.e Contabilidad Nacional de España. Índice de volumen encadenados (2020 = 100). Componentes de la demanda. Datos corregidos de efectos estacionales y de calendario. 426

23.f Contabilidad Nacional de España. Índice de volumen encadenados (2020 = 100). Ramas de actividad. Datos corregidos de efectos estacionales y de calendario 428

23.g Contabilidad Nacional de España. Deflactores implícitos. Componentes de la demanda y ramas de actividad. Datos corregidos de efectos estacionales y de calendario 430

B) Cuentas Trimestrales No Financieras de los Sectores Institucionales (CTNFSI)

23.h Cuentas trimestrales no financieras. Total de la economía. 432

23.i Cuentas trimestrales no financieras. Sociedades no financieras 434

23.j Cuentas trimestrales no financieras. Instituciones financieras 436

23.k Cuentas trimestrales no financieras. Administraciones Públicas 438

23.l Cuentas trimestrales no financieras. Hogares e ISFLSH 440

23.m Cuentas trimestrales no financieras. Operaciones no sectorizadas 442

23.n Cuentas trimestrales no financieras. Resto del mundo 444

C) Índice de producción industrial

23.1 General y resumen 446

POR RAMAS DE ACTIVIDAD (CNAE 2009)

23.2 Industrias extractivas y manufactureras 446

23.3 Industrias manufactureras (continuación 1) 447

23.4 Industrias manufactureras (continuación 2) y resto 447

D) Indicadores de energía

23.6 Electricidad: producción y consumo 448

E) Indicadores de construcción, acero y cemento

23.7 Edificación y vivienda. Licencias de obra mayor 448

23.8 Obras en edificación 449

23.9 Licitación oficial por tipología de obra 449

23.10 Índices de producción de la industria de la construcción 450

23.11 Producción y consumo aparente de acero y cemento 450

DISPONIBILIDADES Y UTILIZACIONES DE VEHÍCULOS

23.12 Vehículos de carga, autobuses y autocares 451

23.13 Turismos y motocicletas 451

G) Indicadores de los servicios

23.14 Comercio y hostelería 452
23.15 Transporte y turismo 452

H) Encuestas y opiniones empresariales

23.16 Total industria (CNAE 2009) 453
23.17 Industria de bienes de consumo, bienes intermedios y bienes de inversión (CNAE 2009) 453
23.18 Industria de la construcción (CNAE 2009) 454
23.19 Utilización de la capacidad productiva y factores que han limitado la producción. Total industria (excluida construcción) (CNAE 2009) 454

CAPÍTULO 24 EMPLEO Y SALARIOS

A) Encuesta de población activa

POBLACIÓN DE 16 Y MÁS AÑOS

24.1 Resumen 456
24.2 Por grupos de edad y sexo 456
24.3 Población activa y ocupada por grupos de edad y sexo 457

OCUPADOS

24.4 Por ramas de actividad según secciones de la CNAE 2009 457
24.5 Por situación profesional 458
24.6 Asalariados por ramas de actividad según secciones de la CNAE 2009 458
24.7 Asalariados según duración de la jornada, tipo de contrato y sexo 459

PARADOS

24.8 Por ramas de actividad (CNAE 2009) y sexo 459
24.9 Por estudios terminados y sexo, situación familiar y duración del paro 460
24.10 Parados por tipo de jornada en el empleo buscado y sexo 460

TASAS DE ACTIVIDAD Y DESEMPLEO

24.11 Actividad por grupos de edad y sexo 461
24.12 Paro por grupos de edad y sexo 461
24.13 Paro por Comunidades Autónomas 462

B) Encuesta de coyuntura laboral

24.14 Efectivos laborales y jornada media por ramas de actividad 462

C) Estadísticas de empleo

24.15 Movimiento laboral registrado: demanda de empleo y paro por ramas de actividad 463
24.16 Movimiento laboral registrado: ofertas y demandas de empleo, y colocaciones 463
24.17 Contratos de trabajo 464
24.18 Beneficiarios de prestaciones por desempleo 464

D) Afiliados al, y pensiones del, Sistema de Seguridad Social

24.19 Afiliación fin de mes. Altas, bajas y efectivos por regímenes 465
24.20 Pensiones en vigor 465
24.21 Cuantía media de las pensiones en vigor 466

E) Convenios, conflictos y otras estadísticas laborales

24.22 Convenios según mes de inicio de efectos económicos 466
24.23 Convenios según mes de registro y año del inicio de efectos económicos 467
24.24 Conflictos laborales y regulación de empleo 467

F) Encuesta trimestral de coste laboral
24.25 Coste laboral. Resumen 468
24.26 Coste laboral por trabajador y mes. Por ramas de actividad (CNAE 2009) 468
24.27 Coste salarial por hora efectiva. Por ramas de actividad (CNAE 2009) 469
24.28 Tiempo de trabajo efectivo por trabajador y mes. Por ramas de actividad (CNAE 2009) y tipo de jornada 469

CAPÍTULO 25 PRECIOS

A) Índice de precios de consumo
25.1 General y por grupos de gasto 472
25.2 General y por grupos especiales 472

B) Índice de precios industriales
25.3 General y resumen 473

POR RAMAS DE ACTIVIDAD (CNAE 2009)
25.4 Industrias extractivas y manufactureras 473
25.5 Industrias manufactureras (continuación 1) 474
25.6 Industrias manufactureras (continuación 2) y resto 474

C) Precios en la construcción
25.7 Índice de costes de la construcción y precio medio del metro cuadrado de las viviendas libres tasadas 475

D) Índices de precios percibidos y pagados por los agricultores
25.8 Total y detalle 475

E) Índices de precios internacionales
25.9 Mercados internacionales: índice de precios de materias primas no energéticas. Precios del petróleo y del oro 476

CAPÍTULO 26 ECONOMÍA INTERNACIONAL

A) Agregados macroeconómicos
26.1 Producto interior bruto a precios corrientes 478
26.2 Producto interior bruto a precios constantes 479

B) Mercado de trabajo
26.11 Tasas de paro 480
26.12 Índice de costes laborales unitarios 481

C) Precios
26.21 Índice de precios de consumo 482
26.22 Índice de precios de producción 483
26.23 Índices armonizados de precios de consumo 484

D) Tipos de interés y rentabilidades

26.31 Tipos de intervención de los bancos centrales y tipos de interés a un día 485
26.32 Tipos de interés interbancarios a tres meses en mercados nacionales 486
26.33 Rendimientos de la deuda pública a tres años en mercados nacionales 487
26.34 Rendimientos de la deuda pública a tres años en mercados nacionales (continuación) 488
26.35 Rendimientos de la deuda pública a largo plazo (a) 489
26.36 Rendimientos de la deuda pública a largo plazo (a) (continuación) 490

APÉNDICE 1 BANCO DE ESPAÑA. BALANCE DE SITUACIÓN RESUMIDO

A1.1 Balance de situación 492

APÉNDICE 2 ESQUEMAS DE SECTORIZACIÓN

A2.1 Agrupaciones institucionales utilizadas en los cuadros de análisis monetario en el contexto de la zona del euro (capítulos 6 a 8 del Boletín Estadístico) 496
A2.2 Agrupaciones institucionales utilizadas en los estados de supervisión (capítulo 4 del Boletín Estadístico) 500
A2.3 Agrupaciones institucionales utilizadas en los cuadros de Contabilidad Nacional (incluidas Cuentas Financieras de la Economía Española) (capítulos 2 y 3 del Boletín Estadístico) 502

APÉNDICE 3 NOTAS METODOLÓGICAS

Nota metodológica del capítulo 10 504
Nota metodológica. "La deuda de las Administraciones Públicas (AAPP) elaborada según la metodología del Protocolo de Déficit Excesivo (PDE)" 504

CAPÍTULO 1 PRINCIPALES INDICADORES ECONÓMICOS DE LA ZONA DEL EURO

Tasas de variación interanual en % salvo indicación contraria

	2023	2024	2023	2024				2025	
			IV	I	II	III	IV	I	
A. PIB Y AGREGADOS DE LA DEMANDA (a) (b)									**A. GDP AND DEMAND AGGREGATES (a) (b)**
1. Consumo privado	1,1	1,1	1,3	0,9	0,6	1,1	1,6	1,3	1. Private consumption
2. Consumo público	2,0	2,5	2,7	2,1	2,6	2,8	2,4	2,1	2. Government consumption
3. Formación bruta de capital fijo	2,3	-1,8	2,8	-0,7	-3,0	-1,4	-1,8	1,9	3. Gross fixed capital formation
4. DEMANDA INTERIOR	0,7	0,4	0,3	-0,1	-0,7	1,0	1,2	2,0	4. DOMESTIC DEMAND
5. Exportaciones	0,0	1,0	-1,8	-0,6	2,1	1,5	1,2	2,3	5. Exports
6. Importaciones	-0,7	0,1	-2,6	-2,0	-0,4	1,7	1,3	3,3	6. Imports
7. Saldo Neto exterior de bienes y servicios (% sobre PIB)	4,8	5,2	4,9	5,4	5,8	4,8	4,8	5,1	7. Net External Balance of goods and services (as % of GDP)
8. PIB A PRECIOS DE MERCADO	**1,1**	**0,8**	**0,7**	**0,5**	**0,6**	**0,9**	**1,2**	**1,5**	**8. GDP AT MARKET PRICES**
B. PRECIOS Y COSTES LABORALES									**B. PRICES AND LABOUR COSTS**
1. Deflactor consumo privado (c)	6,3	2,5	4,1	3,3	2,7	2,2	1,9	2,1	1. Private consumption deflator (c)
2. Deflactor consumo público (c)	3,6	3,0	3,1	3,6	3,2	2,9	2,4	2,7	2. Government consumption deflator (c)
3. Deflactor PIB (c)	5,9	2,9	5,0	3,6	2,9	2,7	2,4	2,3	3. GDP deflator (c)
4. Remuneración por asalariado (zona euro 20) (b)	5,3	4,5	5,1	4,8	4,8	4,5	4,1	3,8	4. Compensation per employee (euro area 20) (b)
5. Productividad laboral (zona euro 20) (b)	-0,8	-0,2	-1,1	-0,6	-0,4	-0,1	0,4	0,8	5. Labour productivity (euro area 20) (b)
6. Coste laboral unitario. Total economía (zona euro 20) (c)	6,2	4,7	6,2	5,5	5,2	4,6	3,6	2,9	6. Unit labour cost. Whole economy (euro area 20) (c)
C. EMPLEO Y PARO									**C. EMPLOYMENT AND UNEMPLOYMENT**
1. Población ocupada (c)									1. Employment (c)
1.1. Total economía	2,5	1,0	2,4	1,2	1,0	1,0	0,8	0,7	1.1 Whole economy
1.2. Industria, excluida construcción	2,3	0,2	1,9	0,2	0,5	0,3	-0,0	-0,3	1.2. Industry, excluding construction
2. Tasa de Paro	6,6	6,4	6,5	6,5	6,4	6,3	6,2	6,2	2. Unemployment rate
2.1. Millones de personas	11,157	10,957	11,197	11,183	11,048	10,891	10,705	10,771	2.1. Millions
D. BALANZA DE PAGOS									**D. BALANCE OF PAYMENTS**
1. Cuenta corriente (zona euro 20). Saldo (mm de euros)	237,3	415,6	79,0	108,9	133,4	90,1	83,2	...	1. Current account (euro area 20). Balance (euro billions)

Fuente: Eurostat y BCE. / *Eurostat and ECB.*

a. Entre los componenetes no se ha incluido la variación de existencias/ *Components exclude changes in inventories.*

b. Volúmenes encadenados. Datos corregidos de efectos estacionales y de calendario. SEC2010. / *Chain linked volume. Seasonal and calendar effects adjusted data. ESA 2010.*

c. Datos corregidos de efectos estacionales y calendario. SEC2010./ *Seasonal and calendar effects adjusted data. ESA 2010.*

1. PRINCIPALES INDICADORES ECONÓMICOS DE LA ZONA DEL EURO. Cuentas económicas de la zona del euro (SEC 2010).

1.2.a Ahorro, inversión y financiación. Total de sectores residentes.

mm de euros

	Adquisiciones netas de activos no financieros			Variaciones del patrimonio neto			Capacidad /necesidad de financiación = Operaciones financieras netas	Operaciones financieras netas de los sectores de la zona del euro				PIB de la zona del euro
	Total	Formación bruta de capital fijo	Variación de existencias y otros (b)	Total	Ahorro bruto	Transferencias netas de capital a cobrar		Sociedades no financieras	Instituciones financieras	Administraciones públicas	Hogares e ISFLSH	
	1	2	3	4	5	6	7	8	9	10	11	12
20	2 581	2 557	24	581	2 792	11	196	79	114	-811	801	11 591
21	2 891	2 759	132	923	3 234	35	371	234	131	-643	657	12 581
22	3 295	3 044	252	739	3 280	39	56	71	152	-475	308	13 654
23	3 282	3 222	60	843	3 526	52	321	204	124	-516	497	14 549
24	3 243	3 234	10	865	3 668	26	493	204	147	-469	610	15 100
21 ***I***	689	629	59	207	774	4	111	89	37	-236	229	2 950
II	702	692	11	214	786	8	109	-2	34	-196	280	3 097
III	707	680	27	230	811	13	92	117	38	-118	48	3 176
IV	794	758	35	272	864	11	58	30	22	-93	100	3 358
22 ***I***	791	704	87	192	812	5	-1	24	42	-118	46	3 246
II	826	766	60	157	789	10	40	-82	34	-73	169	3 380
III	843	758	85	166	811	8	-17	27	37	-125	37	3 423
IV	835	816	20	225	869	16	35	102	39	-159	56	3 605
23 ***I***	824	772	52	183	851	7	54	96	22	-145	83	3 503
II	820	811	10	177	849	9	58	-74	39	-118	203	3 614
III	795	786	9	205	881	10	81	91	34	-118	66	3 633
IV	843	853	-11	279	944	25	129	91	30	-135	145	3 800
24 ***I***	789	776	14	188	886	3	116	133	23	-148	109	3 647
II	787	802	-15	194	892	7	133	-80	49	-112	269	3 744
III	811	796	15	218	923	5	150	128	45	-94	75	3 769
IV	857	860	-3	264	967	11	94	23	30	-114	158	3 940

Ahorro, inversión y financiación total sectores residentes

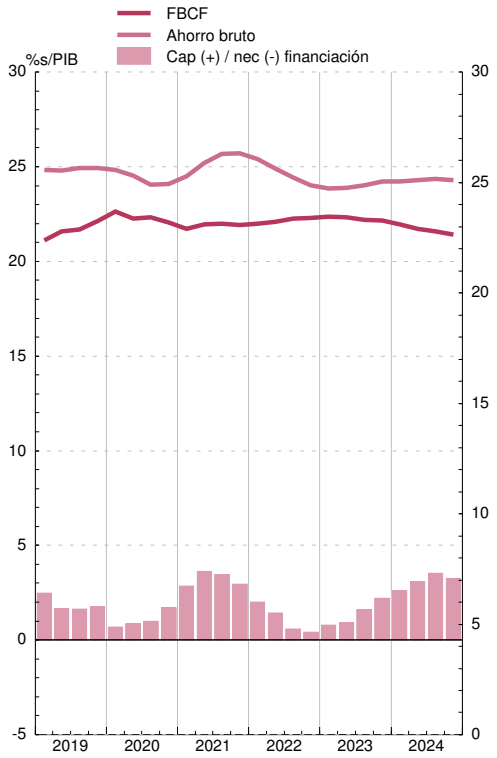

Operaciones financieras. Sectores residentes no financieros

1. PRINCIPALES INDICADORES ECONÓMICOS DE LA ZONA DEL EURO.
Cuentas económicas de la zona del euro (SEC 2010).

1.2.b Operaciones financieras. Total de sectores residentes.

mm de euros

	Operaciones financieras netas = Cap./Nec. de financiación)	Adquisiciones netas de activos financieros de la zona del euro frente al resto del mundo						Pasivos netos contraídos por la zona del euro frente al resto del mundo						Balance financiero		
		Total	Efectivo y depósitos	Valores representativos de deuda	Préstamos	Participaciones en el capital y en fondos de inversión	Resto	Total	Efectivo y depósitos	Valores representativos de deuda	Préstamos	Participaciones en el capital y en fondos de inversión	Resto	Activos financieros netos	Activos financieros frente Resto del Mundo	Pasivos frente Resto del Mundo
	1	2	3	4	5	6	7	8	9	10	11	12	13	14	15	16
20	196	1 031	161	373	-100	495	102	835	374	74	-51	460	-22	-1 230	28 425	29 655
21	371	1 718	33	440	322	550	374	1 347	507	-109	153	614	183	-653	32 145	32 798
22	56	63	-114	7	-20	-99	289	7	14	33	-43	-75	77	-332	31 084	31 416
23	321	372	80	389	191	-224	-63	51	-318	389	2	-38	17	-170	31 888	32 058
24	493	1 235	149	527	157	347	56	742	-141	445	-271	592	117	888	34 981	34 093
21 *I*	111	627	68	105	110	259	85	516	214	99	29	137	38	-1 073	29 804	30 877
II	109	261	11	131	6	165	-54	151	61	-34	-4	191	-62	-959	30 353	31 312
III	92	533	-37	82	153	116	218	440	115	-26	36	144	170	-862	31 171	32 034
IV	58	298	-9	121	52	10	124	240	117	-148	92	141	37	-653	32 145	32 798
22 *I*	-1	454	129	3	108	111	103	455	251	116	57	-62	93	-509	32 162	32 671
II	40	73	-39	-45	42	49	66	34	39	-88	27	55	1	-293	31 942	32 235
III	-17	2	18	-67	39	-118	130	19	-38	10	43	-58	62	-63	32 378	32 441
IV	35	-467	-221	115	-209	-142	-10	-501	-237	-5	-170	-10	-80	-332	31 084	31 416
23 *I*	54	455	177	27	140	110	0	401	101	148	103	31	17	-460	31 622	32 082
II	58	80	-78	198	3	6	-49	22	-103	126	-8	-19	26	-407	31 843	32 250
III	81	159	6	104	45	34	-29	78	-98	107	-22	76	16	-213	32 057	32 271
IV	129	-321	-26	60	3	-374	15	-450	-219	7	-70	-125	-42	-170	31 888	32 058
24 *I*	116	575	107	135	177	118	39	459	126	159	36	59	79	-0	33 071	33 072
II	133	187	0	134	-4	-3	60	54	-86	148	-182	152	22	404	33 596	33 191
III	150	451	154	125	77	76	19	301	16	104	-8	136	53	508	33 879	33 371
IV	94	22	-113	133	-93	155	-61	-72	-197	34	-117	244	-36	888	34 981	34 093

Operaciones financieras

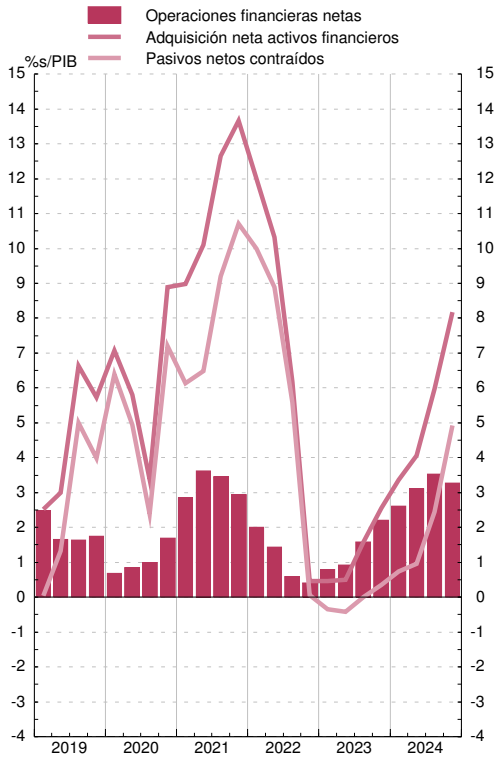

Balance financiero

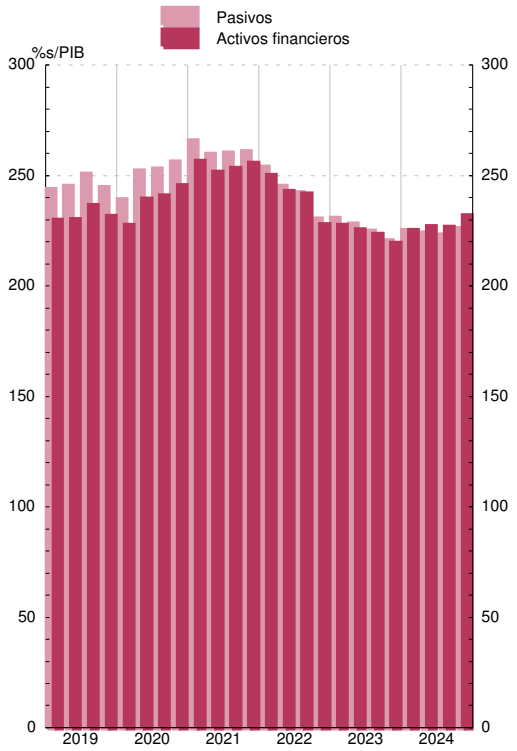

Véanse notas al final del capítulo.

1. PRINCIPALES INDICADORES ECONÓMICOS DE LA ZONA DEL EURO. Cuentas económicas de la zona del euro (SEC 2010).

1.3 Operaciones financieras. Sociedades no financieras.

mm de euros

	Operaciones financieras netas	Adquisiciones netas de activos financieros						Pasivos netos contraídos					Balance financiero		
		Total	Efectivo y depósitos	Valores representativos de deuda	Préstamos	Participaciones en el ctal. y en fondos de inversión	Resto	Total	Valores representativos de deuda	Préstamos	Participaciones en el ctal. y en fondos de inversiónes	Resto	Activos financieros netos	Activos financieros	Pasivos
	1	2	3	4	5	6	7	8	9	10	11	12	13	14	15
20	79	1 210	541	22	196	381	71	1 131	197	566	428	-80	-49 743	31 544	44 502
21	234	1 794	291	-6	333	416	761	1 560	88	466	410	591	-54 651	36 148	50 142
22	71	1 773	195	70	525	360	623	1 702	16	867	219	587	-51 761	37 296	50 393
23	204	606	-49	78	295	166	116	402	35	218	76	90	-55 196	38 859	52 678
24	204	686	91	-1	197	190	209	482	38	165	120	172	-55 866	39 666	53 462
21 ***I***	89	454	36	-4	97	129	196	364	16	160	107	79	-13 327	32 840	46 166
II	-2	352	34	4	114	102	99	354	17	107	118	114	-13 750	33 954	47 703
III	117	473	76	-2	88	54	257	356	15	76	75	179	-13 581	34 515	48 097
IV	30	516	145	-3	34	131	209	486	40	123	110	219	-13 994	36 148	50 142
22 ***I***	24	486	5	21	158	135	166	462	7	265	50	122	-13 320	35 868	49 188
II	-82	418	7	22	164	113	112	500	1	246	116	137	-12 799	35 584	48 383
III	27	396	69	12	139	10	166	369	-3	278	-51	144	-12 544	36 094	48 638
IV	102	474	113	14	65	101	180	372	12	77	105	184	-13 097	37 296	50 393
23 ***I***	96	118	-139	38	73	41	105	23	1	52	-20	-8	-13 879	38 271	52 150
II	-74	-50	-72	20	56	19	-73	24	13	49	-56	19	-14 009	38 340	52 349
III	91	204	51	21	76	34	21	113	13	33	66	2	-13 488	37 990	51 478
IV	91	333	111	-1	89	72	62	243	7	84	86	76	-13 819	38 859	52 678
24 ***I***	133	218	-84	-2	52	116	135	84	7	41	27	7	-14 097	39 875	53 972
II	-80	3	18	9	49	-14	-59	83	22	29	26	-2	-13 923	39 225	53 148
III	128	239	16	3	53	86	81	111	7	37	35	38	-14 048	39 628	53 676
IV	23	227	141	-10	43	2	51	204	2	58	31	129	-13 797	39 666	53 462

Operaciones financieras

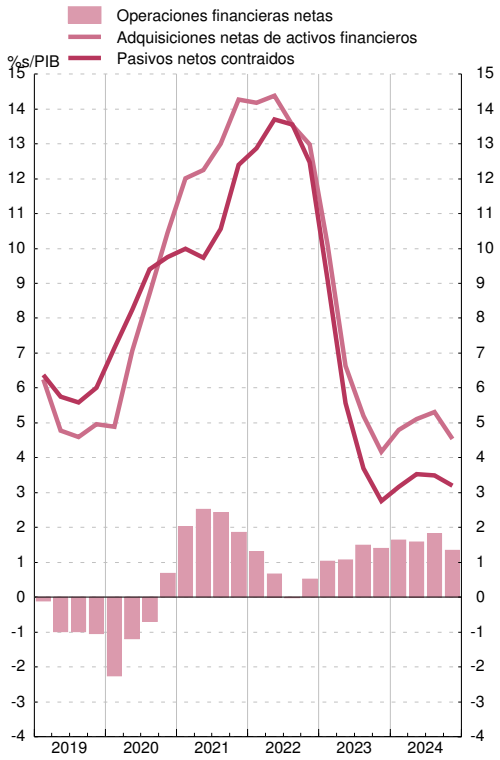

Balance financiero

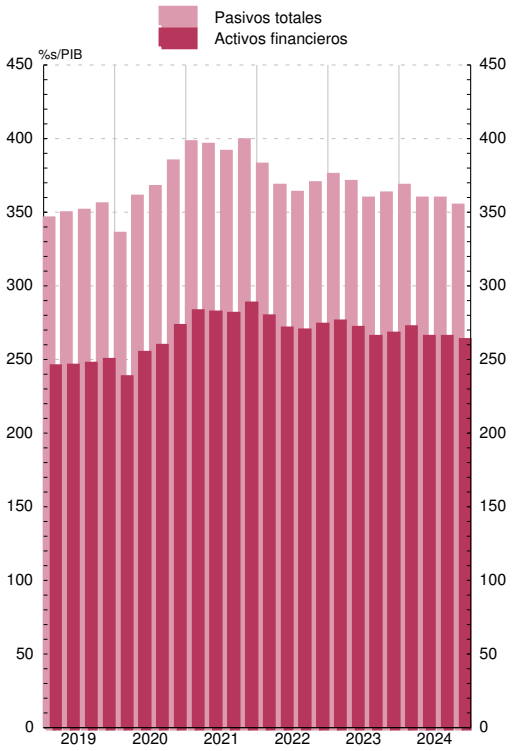

1. PRINCIPALES INDICADORES ECONÓMICOS DE LA ZONA DEL EURO. Cuentas económicas de la zona del euro (SEC 2010).

1.4 Operaciones financieras. Hogares e ISFLSH.

mm de euros

	Operaciones financieras netas	Adquisiciones netas de activos financieros						Pasivos netos contraídos			Balance financiero		
		Total	Efectivo y depósitos	Valores representativos de deuda	Participaciones en el ctal. y en fondos de inversión	Seguros, pensiones y garantías estandarizadas	Otras cuentas pendientes de cobro	Total	Préstamos	Resto	Activos financieros netos	Activos financieros	Pasivos
	1	2	3	4	5	6	7	8	9	10	11	12	13
20	801	1 038	698	-57	222	116	44	237	210	27	80 875	29 246	8 023
21	657	993	462	-40	328	152	86	336	298	38	89 141	31 261	8 355
22	308	686	352	90	170	127	-42	378	278	99	84 981	29 939	8 738
23	497	565	77	298	12	82	106	68	41	27	88 971	31 749	8 788
24	610	769	296	67	210	150	48	160	101	59	96 060	33 453	8 930
21 ***I***	229	320	138	-12	72	34	88	91	50	41	21 681	29 796	8 115
II	280	335	166	-5	108	38	25	55	100	-45	22 230	30 403	8 174
III	48	133	48	-14	66	35	-3	85	74	11	22 324	30 577	8 253
IV	100	204	110	-9	81	45	-23	105	74	31	22 906	31 261	8 355
22 ***I***	46	130	78	1	21	41	-8	84	63	21	22 101	30 563	8 462
II	169	296	126	31	92	29	19	127	113	14	21 040	29 628	8 588
III	37	113	76	18	30	20	-29	76	62	13	20 639	29 303	8 665
IV	56	147	73	40	28	37	-24	90	39	51	21 201	29 939	8 738
23 ***I***	83	92	-73	97	22	31	18	9	4	5	21 889	30 633	8 744
II	203	218	51	81	36	16	37	15	34	-19	22 255	31 014	8 758
III	66	64	-25	73	-2	1	19	-2	-0	-2	21 866	30 617	8 751
IV	145	190	124	47	-44	33	32	45	3	43	22 961	31 749	8 788
24 ***I***	109	124	8	55	12	47	1	15	3	12	23 538	32 330	8 792
II	269	318	132	34	58	24	68	49	36	14	23 688	32 526	8 838
III	75	84	-7	-7	52	36	10	9	25	-15	24 311	33 156	8 845
IV	158	243	162	-16	87	43	-31	86	38	48	24 523	33 453	8 930

Operaciones financieras

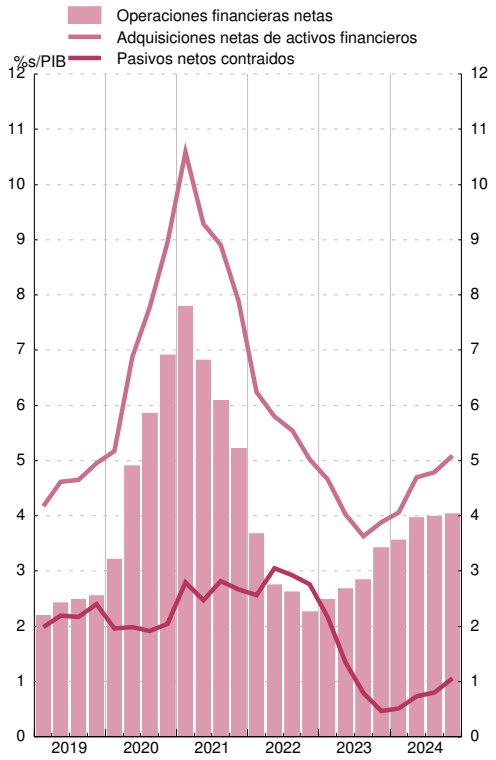

Balance financiero

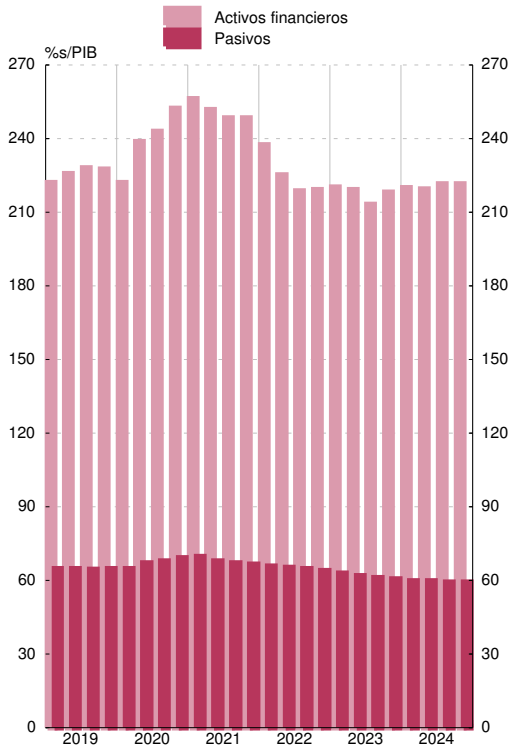

Fuente: Eurostat

Tasas de variación interanual

		Índice armonizado de precios de consumo (IAPC)									Índice de Precios de producción industrial				
		Total	Bienes							Servicios	Total industria, excluida construcción	Bienes			
			Total	Alimentos			Industriales					Consumo	Equipo	Intermedios no energéticos	Energía
				Total (a)	Elaborados (a)	No elaborados	Total	No energéticos	Energía						
		1	2	3	4	5	6	7	8	9	10	11	12	13	14
22	M	8,4	11,9	9,0	8,6	10,4	13,5	4,6	37,0	3,5	32,8	12,1	7,1	19,9	83,2
23	M	5,5	5,8	11,0	11,6	9,1	3,1	5,0	-1,4	4,9	-1,6	8,5	4,9	-0,0	-11,8
24	M	2,4	1,1	2,9	3,2	2,0	0.0	0,8	-2,2	4,0	-4,1	1,6	1,6	-2,4	-11,9
24 *May*		2,6	1,3	2,6	2,8	1,8	0,6	0,7	0,3	4,1	-4,2	1,1	1,6	-3,1	-11,8
Jun		2,5	1,2	2,4	2,7	1,3	0,6	0,7	0,2	4,1	-3,4	1,2	1,6	-2,3	-9,8
Jul		2,6	1,4	2,3	2,7	1,0	0,9	0,7	1,2	4,0	-2,1	1,3	1,3	-1,1	-7,2
Ago		2,2	0,5	2,3	2,7	1,1	-0,5	0,4	-3,0	4,1	-2,3	1,5	1,3	-0,8	-7,8
Sep		1,7	0.0	2,4	2,6	1,6	-1,4	0,4	-6,1	3,9	-3,5	1,7	1,3	-0,8	-11,6
Oct		2,0	0,4	2,9	2,8	3,0	-0,9	0,5	-4,6	4,0	-3,3	2,1	1,3	-0,5	-11,2
Nov		2,2	0,9	2,7	2,8	2,3	-0,1	0,6	-2,0	3,9	-1,2	2,1	1,4	-0,3	-5,0
Dic		2,4	1,2	2,6	2,9	1,6	0,4	0,5	0,1	4,0	0.0	2,0	1,5	0.0	-1,7
25 *Ene*		2,5	1,4	2,3	2,6	1,4	0,9	0,5	1,9	3,9	1,7	2,2	1,7	0,5	3,4
Feb		2,3	1,2	2,7	2,6	3,0	0,4	0,6	0,2	3,7	3,1	2,0	1,7	0,9	7,7
Mar		2,2	1,1	2,9	2,6	4,2	0,2	0,6	-1,0	3,5	1,9	2,0	1,8	0,8	4,0
Abr		2,2	0,7	3,0	2,4	4,9	-0,6	0,6	-3,6	4,0	0,7	2,1	1,6	0,4	-0,3
May	P	1,9	0,8	3,2	2,9	4,3	-0,5	0,6	-3,6	3,2	...	...	...	...	...

ÍNDICES ARMONIZADOS DE PRECIOS DE CONSUMO

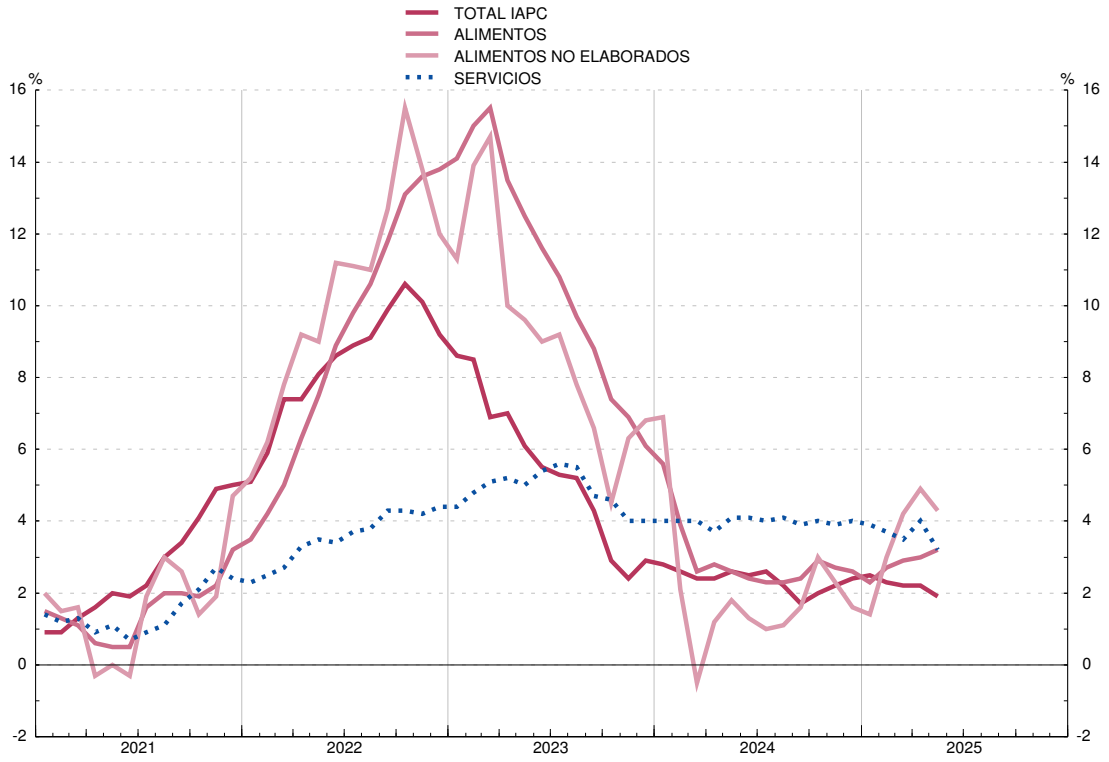

(a) Incluidas bebidas alcohólicas y tabaco.

1. PRINCIPALES INDICADORES ECONÓMICOS DE LA ZONA DEL EURO

1.6 Déficit según el Protocolo de Déficit Excesivo (PDE) de las Administraciones Públicas (a)

Fuente: Eurostat y BCE

Porcentajes del PIB

	Total	Países de la zona del euro								
		Bélgica	Alemania	Estonia	Irlanda	Grecia	España	Francia	Croacia	Italia
	1	2	3	4	5	6	7	8	9	10
05	-2,7	-2,7	-3,4	1,2	1,6	-6,3	1,2	-3,5	-3,0	-4,1
06	-1,6	0,2	-1,8	2,8	2,8	-6,0	2,1	-2,7	-1,9	-3,6
07	-0,8	0,1	0,2	2,7	0,3	-6,8	1,9	-3,0	-2,1	-1,3
08	-2,3	-1,1	-0,3	-2,6	-7,0	-10,3	-4,6	-3,5	-2,3	-2,6
09	-6,3	-5,4	-3,2	-2,7	-13,9	-15,4	-11,2	-7,4	-7,0	-5,1
10	-6,3	-4,1	-4,4	-0,4	-32,1	-11,4	-9,5	-7,2	-6,6	-4,2
11	-4,2	-4,4	-0,8	0,6	-13,5	-10,5	-9,7	-5,3	-7,6	-3,5
12	-3,9	-4,3	-0,1	-0,4	-8,4	-9,3	-11,5	-5,2	-5,5	-3,0
13	-3,2	-3,2	0,1	-0,2	-6,3	-13,6	-7,5	-4,9	-5,5	-2,9
14	-2,5	-3,2	0,7	0,9	-3,5	-3,8	-6,0	-4,6	-5,1	-2,8
15	-2,0	-2,5	0,9	0,2	-2,0	-5,9	-5,3	-3,9	-3,5	-2,5
16	-1,5	-2,4	1,1	-0,1	-0,8	0,2	-4,2	-3,8	-1,0	-2,4
17	-1,0	-0,8	1,3	-0,5	-0,3	0,7	-3,1	-3,4	0,5	-2,5
18	-0,4	-1,0	1,9	-0,6	0,1	0,9	-2,6	-2,3	-0,0	-2,2
19	-0,5	-2,0	1,3	-0,1	0,4	0,8	-3,1	-2,4	0,2	-1,5
20	-7,0	-9,0	-4,4	-5,4	-4,9	-9,6	-9,9	-8,9	-7,2	-9,4
21	-5,1	-5,4	-3,2	-2,6	-1,4	-7,1	-6,7	-6,6	-2,6	-8,9
22 ***IV***	-3,5	-3,6	-2,1	-1,1	1,7	-2,5	-4,6	-4,7	0,1	-8,1
23 ***I***	-3,6	-4,3	-2,6	-1,3	1,8	-2,7	-4,3	-4,7	-0,2	-8,0
II	-3,8	-4,3	-3,0	-1,7	1,8	-2,7	-4,4	-5,1	-0,5	-7,8
III	-3,7	-4,0	-3,0	-2,1	1,4	-1,4	-4,3	-5,3	-0,4	-7,2
IV	-3,5	-4,1	-2,5	-3,1	1,5	-1,4	-3,5	-5,4	-0,8	-7,2
24 ***I***	-3,5	-4,0	-2,7	-3,1	1,3	-0,7	-3,6	-5,4	-0,8	-6,6
II	-3,5	-4,1	-2,8	-3,6	1,7	0,2	-3,2	-5,4	-1,8	-6,3
III	-3,3	-4,4	-2,8	-3,0	4,6	0,8	-3,0	-5,6	-2,1	-5,3
IV	-3,1	-4,5	-2,8	-1,5	4,3	1,3	-3,2	-5,8	-2,4	-3,4

1. PRINCIPALES INDICADORES ECONÓMICOS DE LA ZONA DEL EURO

1.6 (Cont.) Déficit según el Protocolo de Déficit Excesivo (PDE) de las Administraciones Públicas (a)

Fuente: Eurostat y BCE

Porcentajes del PIB

	Países de la zona del euro										
	Chipre	Letonia	Lituania	Luxemburgo	Malta	Países Bajos	Austria	Portugal	Eslovenia	Eslovaquia	Finlandia
	11	12	13	14	15	16	17	18	19	20	21
05	-2,1	-0,5	-0,3	-0,2	-2,8	-0,5	-2,6	-6,1	-1,4	-2,9	2,7
06	-1,0	-0,6	-0,3	1,9	-2,5	0,0	-2,6	-4,2	-1,3	-3,6	4,0
07	3,2	-0,6	-0,8	4,4	-2,1	-0,3	-1,4	-2,9	-0,1	-2,3	5,1
08	0,7	-4,5	-3,1	3,4	-4,1	-0,0	-1,6	-3,8	-1,4	-2,5	4,2
09	-5,6	-9,8	-9,1	-0,2	-3,1	-5,1	-5,4	-9,9	-5,9	-8,2	-2,5
10	-5,1	-8,8	-6,9	-0,3	-2,2	-5,3	-4,5	-11,4	-5,6	-7,4	-2,6
11	-5,9	-4,5	-5,9	0,7	-3,0	-4,4	-2,5	-7,7	-6,7	-4,4	-1,0
12	-15,2	-1,5	-3,1	0,5	-3,3	-3,8	-2,2	-6,2	-4,2	-4,4	-2,2
13	-5,6	-1,3	-2,7	0,8	-2,2	-2,9	-2,0	-5,2	-11,2	-2,9	-2,5
14	-8,8	-1,7	-1,8	1,3	-1,5	-2,2	-1,9	-7,4	-4,5	-3,2	-3,0
15	-0,8	-1,5	-0,8	1,3	-0,8	-1,8	-0,5	-4,5	-2,8	-2,8	-2,4
16	0,5	-0,0	0,0	1,9	1,1	0,2	-1,5	-1,9	-2,0	-2,6	-1,7
17	2,1	-0,3	0,4	1,4	3,4	1,3	-0,8	-3,0	0,1	-1,0	-0,6
18	-3,4	-1,4	0,5	3,2	1,9	1,5	0,2	-0,4	0,9	-1,0	-0,9
19	1,0	-0,2	0,4	2,7	0,7	1,8	0,5	0,1	0,7	-1,2	-0,9
20	-5,6	-4,1	-6,4	-3,1	-8,7	-3,6	-8,2	-5,8	-7,7	-5,3	-5,5
21	-1,6	-7,2	-1,2	1,0	-7,0	-2,2	-5,7	-2,8	-4,6	-5,1	-2,7
22 ***IV***	2,7	-4,9	-0,7	0,2	-5,2	0,0	-3,4	-0,3	-3,0	-1,7	-0,2
23 ***I***	1,9	-4,5	-1,1	-0,5	-4,7	-0,3	-3,1	0,2	-3,1	-2,4	-0,4
II	2,0	-3,2	-1,2	-0,6	-4,3	-0,6	-3,5	0,0	-2,9	-2,9	-1,6
III	2,2	-3,5	-1,0	-0,5	-3,7	-0,5	-3,2	0,4	-2,9	-3,6	-2,2
IV	1,7	-2,4	-0,7	-0,8	-4,7	-0,4	-2,6	1,2	-2,6	-5,2	-3,0
24 ***I***	3,3	-2,5	-0,6	0,0	-3,9	-0,4	-2,8	0,8	-1,9	-4,8	-3,4
II	4,0	-4,7	-0,9	0,5	-3,5	-0,4	-3,3	1,0	-1,9	-4,9	-3,8
III	4,0	-2,7	-1,4	0,3	-3,0	-0,3	-3,8	0,7	-1,7	-4,9	-4,4
IV	4,3	-1,8	-1,3	1,0	-3,7	-0,9	-4,7	0,7	-0,9	-5,3	-4,4

Véanse notas al final del capítulo.

1. PRINCIPALES INDICADORES ECONÓMICOS DE LA ZONA DEL EURO

1.7 Deuda según el Protocolo de Déficit Excesivo (PDE) de las Administraciones Públicas (a)

Fuente: Eurostat y BCE

Porcentajes del PIB

	Total	Países de la zona del euro								
		Bélgica	Alemania	Estonia	Irlanda	Grecia	España	Francia	Croacia	Italia
	1	2	3	4	5	6	7	8	9	10
05	70,3	95,1	67,1	4,7	26,1	109,9	42,4	68,2	40,9	106,2
06	68,3	91,5	66,4	4,7	23,7	105,3	39,0	65,4	38,4	106,3
07	65,9	87,3	63,7	3,9	23,9	104,6	35,7	65,5	37,1	103,5
08	69,6	93,2	65,2	4,7	42,5	110,9	39,6	69,8	38,9	105,8
09	80,0	99,9	72,3	8,0	61,8	128,5	53,1	84,1	47,9	116,1
10	85,4	100,2	81,0	8,0	86,1	147,8	60,3	86,3	56,8	118,8
11	87,3	102,7	78,5	7,6	109,4	175,1	69,5	88,7	63,1	119,1
12	90,8	104,3	79,8	11,1	118,7	164,1	89,6	91,7	68,9	125,9
13	92,8	105,0	77,4	11,4	117,5	180,4	100,0	94,6	79,5	131,9
14	92,9	106,6	74,5	11,6	101,3	182,7	104,4	96,2	83,2	134,8
15	91,0	105,6	71,2	10,8	74,0	179,6	102,5	97,0	82,8	134,8
16	89,9	105,5	68,3	10,2	72,6	183,1	102,0	98,2	79,3	134,2
17	87,5	102,5	64,0	9,4	65,2	182,1	101,2	98,8	76,2	133,7
18	85,6	100,1	60,8	8,5	61,5	189,0	99,8	98,5	72,8	134,2
19	83,6	97,6	58,7	9,0	55,9	183,2	97,7	98,2	70,9	133,9
20	96,5	111,2	68,1	19,1	57,0	209,4	119,3	114,9	86,5	154,4
21	93,9	108,5	68,1	18,4	52,6	197,3	115,7	112,8	78,2	145,8
22 ***IV***	89,5	102,7	65,0	19,1	43,1	177,1	109,5	111,3	68,5	138,3
23 ***I***	89,3	104,1	64,6	17,8	42,5	173,5	109,0	111,9	69,1	137,2
II	88,8	103,3	63,6	19,0	42,4	171,0	108,8	111,4	65,8	137,8
III	88,4	105,4	63,8	18,7	43,0	168,5	107,4	111,4	63,3	135,5
IV	87,4	103,2	62,9	20,2	43,3	163,9	105,1	109,9	61,8	134,6
24 ***I***	87,8	106,6	62,6	24,1	42,5	161,8	106,3	110,7	62,0	135,0
II	88,1	106,6	62,0	23,8	42,8	160,1	105,3	112,3	60,0	136,7
III	88,1	105,7	62,4	24,0	42,3	158,3	104,4	113,7	59,6	136,2
IV	87,5	104,7	62,5	23,6	40,9	153,6	101,8	113,1	57,7	135,3

1. PRINCIPALES INDICADORES ECONÓMICOS DE LA ZONA DEL EURO

1.7 (Cont.) Deuda según el Protocolo de Déficit Excesivo (PDE) de las Administraciones Públicas (a)

Fuente: Eurostat y BCE

Porcentajes del PIB

	Países de la zona del euro										
	Chipre	Letonia	Lituania	Luxemburgo	Malta	Países Bajos	Austria	Portugal	Eslovenia	Eslovaquia	Finlandia
	11	12	13	14	15	16	17	18	19	20	21
05	64,1	12,4	17,6	8,0	70,2	49,6	69,4	72,2	26,6	35,0	42,1
06	60,0	10,6	17,3	8,2	64,5	45,0	68,2	73,7	26,2	31,5	40,2
07	54,8	8,9	15,9	8,1	62,0	42,8	65,8	72,7	22,9	30,4	36,0
08	46,3	19,5	14,6	14,6	61,5	54,3	69,5	75,5	21,9	28,6	34,7
09	56,8	38,0	27,9	15,3	66,0	56,3	80,8	87,6	34,9	36,4	44,1
10	59,3	48,6	36,7	19,1	65,0	58,9	83,7	99,9	38,6	40,7	50,1
11	69,1	46,6	37,4	18,5	68,9	61,2	83,4	114,0	46,8	43,3	52,0
12	83,6	44,0	39,9	20,8	65,6	65,7	82,9	128,6	54,1	51,7	57,9
13	107,5	41,8	38,9	22,4	64,9	67,2	82,4	130,8	70,8	54,6	60,8
14	112,7	43,1	40,7	21,9	60,7	67,2	85,2	132,5	81,1	53,4	64,8
15	111,6	38,3	42,4	21,1	55,0	63,8	85,6	131,0	83,4	51,6	68,8
16	106,9	41,7	39,8	19,6	53,1	60,9	83,4	131,2	79,4	52,1	68,6
17	96,5	40,3	39,1	21,8	45,6	56,0	79,1	126,0	74,9	51,4	66,6
18	100,7	38,3	33,3	20,9	41,4	51,6	74,6	121,1	71,0	49,3	65,4
19	92,3	37,9	35,6	22,3	39,3	47,7	71,0	116,1	66,0	48,0	65,3
20	113,6	44,0	45,9	24,5	48,8	53,4	83,2	134,1	80,2	58,4	75,3
21	96,5	45,9	43,3	24,2	49,8	50,5	82,4	123,9	74,8	60,2	73,2
22 ***IV***	81,1	44,4	38,1	24,9	49,5	48,4	78,4	111,2	72,7	57,7	74,0
23 ***I***	78,6	46,5	37,8	28,5	49,3	46,8	79,9	111,1	71,9	57,9	73,9
II	80,6	42,2	37,7	28,2	47,5	45,5	78,4	108,7	70,0	59,4	75,1
III	75,1	44,0	36,7	25,5	47,2	44,5	78,6	106,2	71,0	58,3	75,1
IV	73,6	44,6	37,3	25,0	47,9	45,2	78,5	97,7	68,4	56,1	77,5
24 ***I***	72,5	45,9	39,1	26,4	47,5	44,0	80,9	99,1	70,0	60,6	78,4
II	70,2	45,9	37,4	26,1	46,5	43,3	82,9	100,3	69,4	60,4	80,4
III	69,2	47,2	38,4	25,8	45,9	42,2	83,2	97,1	66,7	60,3	82,0
IV	65,0	46,8	38,2	26,3	47,4	43,3	81,8	94,9	67,0	59,7	82,1

Véanse notas al final del capítulo.

1.8 Balances agregado y consolidado y operaciones (flujos ajustados) de las IFM residentes en la zona del euro, incluyendo el Eurosistema

mm de euros

		Balance agregado de las IFM residentes en la zona del euro, incluyendo el Eurosistema / *Aggregated balance sheet of euro area MFIs, including the Eurosystem*		Saldos entre las IFM residentes en la zona euro del *Internal position of MFIs of the euro area*		Contrapartida de las transacciones monetarias de la Administración Central *Counterpart of monetary transactions of Central Goverment*		Balance consolidado de las IFM residentes en la zona del euro, incluyendo el Eurosistema / *Consolidated balance sheet of euro area MFIs, including the Eurosystem* (a)		Diferencia de saldos *Monthly differences in level*	Ajustes *Adjustments*	Operaciones (flujos ajustados) *Transactions (adjusted flows)*		
		1	2	3	4	5	6	7=1-3+5	8=2-4+6	9=8-7	10=9-11	11		
		abr 25	may 25	abr 25	may 25	abr 25	may 25	may 25	may 25	may 25	may 25	may 25		
1	**ACTIVO**	**51 281**	**51 203**	**15 480**	**15 476**	**171**	**170**	**35 973**	**35 897**	**-75**	**32**	**-107**	1	**ASSETS**
2	**Préstamos y créditos a residentes en la zona del euro**	**27 499**	**27 507**	**12 961**	**12 939**	**-**	**-**	**14 537**	**14 569**	**31**	**-0**	**31**	2	**Loans to the euro area residents**
3	IFM	12 961	12 939	12 961	12 939	-	-	-	-	-	-	-	3	MFIs
4	Administraciones Públicas	1 001	1 012	-	-	-	-	1 001	1 012	11	0	11	4	General Government
5	Otros sectores residentes	13 536	13 557	-	-	-	-	13 536	13 557	21	-0	21	5	Other euro area residents
6	**Valores distintos de acciones y participaciones emitidos por residentes en la zona del euro**	**8 849**	**8 848**	**1 986**	**2 004**	**-**	**-**	**6 863**	**6 844**	**-20**	**0**	**-20**	6	**Holdings of securities other than shares issued by euro area residents**
7	IFM	1 986	2 004	1 986	2 004	-	-	-	-	-	-	-	7	MFIs
8	Administraciones Públicas	5 293	5 271	-	-	-	-	5 293	5 271	-23	-0	-22	8	General Government
9	Otros sectores residentes	1 570	1 573	-	-	-	-	1 570	1 573	3	1	2	9	Other euro area residents
10	**Participaciones emitidas por fondos del mercado monetario**	**29**	**29**	**29**	**29**	**-**	**-**	**-**	**-**	**-**	**-**	**-**	10	**Money market funds shares units**
11	IFM	29	29	29	29	-	-	-	-	-	-	-	11	MFIs
12	**Acciones y participaciones emitidas por residentes en la zona del euro**	**1 420**	**1 431**	**447**	**449**	**-**	**-**	**973**	**981**	**8**	**5**	**4**	12	**Holdings of shares/other equity issued by euro area residents**
13	IFM	447	449	447	449	-	-	-	-	-	-	-	13	MFIs
14	Otros sectores residentes	973	981	-	-	-	-	973	981	8	5	4	14	Other euro area residents
15	**Activos frente a no residentes en la zona del euro**	**8 369**	**8 448**	**-**	**-**	**-**	**-**	**8 369**	**8 448**	**79**	**31**	**48**	15	**External assets**
16	**Activo fijo**	**256**	**257**	**-**	**-**	**-**	**-**	**256**	**257**	**0**	**-0**	**0**	16	**Fixed assets**
17	**Resto de activos**	**4 860**	**4 684**	**57**	**55**	**171**	**170**	**4 974**	**4 799**	**-174**	**-5**	**-170**	17	**Remaining assets**
18	Del cual: efectivo en circulación en euros	57	55	57	55	-	-	-	-	-	-	-	18	Of which: currency in circulation in euro

1.8 Aggregated and consolidated balance sheet and transactions (adjusted flows) of the euro area MFIs, including the Eurosystem

EUR billions

Véanse notas al final del capítulo./ *See notes at the end of the chapter.*

1.8 Balances agregado y consolidado y operaciones (flujos ajustados) de las IFM residentes en la zona del euro, incluyendo el Eurosistema (cont.)

mm de euros

		Balance agregado de las IFM residentes en la zona del euro, incluyendo el Eurosistema / ***Aggregated balance sheet of euro area MFIs, including the Eurosystem***		Saldos entre las IFM residentes en la zona del euro ***Internal position of MFIs of the euro area***		Contrapartida de las transacciones monetarias de la Administración Central ***Counterpart of monetary transactions of Central Goverment***		Balance consolidado de las IFM residentes en la zona del euro, incluyendo el Eurosistema / ***Consolidated balance sheet of euro area MFIs, including the Eurosystem*** (a)		Diferencia de saldos ***Monthly differences in level***	Ajustes ***Adjustments***	Operaciones (flujos ajustados) ***Transactions (adjusted flows)***		
		1	2	3	4	5	6	7=1-3+5	8=2-4+6	9=8-7	10=9-11	11		
		abr 25	may 25	abr 25	may 25	abr 25	may 25	abr 25	may 25	may 25	may 25	may 25		
1	**PASIVO**	**51 281**	**51 203**	**15 480**	**15 476**	**171**	**170**	**35 973**	**35 897**	**-76**	**32**	**-108**	1	**LIABILITIES**
2	Efectivo en circulación	1 616	1 619	57	55	-	-	1 559	1 564	5	0	5	2	Currency in circulation
3	Del cual: tenencias en euros de las IFM y el Eurosistema	57	55	57	55	-	-	-	-	-	-	-	3	Of which: holding of currency in circulation in euro
4	**Depósitos de residentes en la zona del euro**	**29 821**	**29 900**	**13 029**	**13 045**	**171**	**170**	**16 963**	**17 025**	**63**	**2**	**60**	4	**Deposits of euro area residents**
5	IFM	13 029	13 045	13 029	13 045	-	-	-	-	-	-	-	5	MFIs
6	Administración Central	453	452	-	-	-	-	453	452	-1	-0	-1	6	Central Government
7	Otras Administraciones Públicas y otros sectores residentes en la zona del euro	16 339	16 403	-	-	171	170	16 510	16 573	64	2	61	7	Other General Goverment/other euro area residents
8	*A la vista*	*8 991*	*9 090*	-	-	*152*	*152*	*9 143*	*9 242*	*99*	*1*	*97*	*8*	*Overnight*
9	*A plazo*	*4 272*	*4 242*	-	-	*9*	*9*	*4 282*	*4 252*	*-30*	*1*	*-31*	*9*	*With agreed maturity*
10	*Hasta dos años*	*2 443*	*2 409*	-	-	*9*	*9*	*2 452*	*2 418*	*-34*	*1*	*-35*	*10*	*Up to 2 years*
11	*A más de dos años*	*1 830*	*1 833*	-	-	-	-	*1 830*	*1 833*	*4*	*0*	*3*	*11*	*Over 2 years*
12	*Con preaviso*	*2 612*	*2 633*	-	-	*9*	*9*	*2 621*	*2 642*	*21*	*0*	*21*	*12*	*Redeemable at notice*
13	*Hasta tres meses*	*2 488*	*2 506*	-	-	*9*	*9*	*2 497*	*2 516*	*18*	*0*	*18*	*13*	*Up to 3 months*
14	*A más de tres meses*	*124*	*126*	-	-	-	-	*124*	*126*	*2*	*0*	*2*	*14*	*Over 3 months*
15	*Cesiones temporales*	*464*	*438*	-	-	-	-	*464*	*438*	*-25*	*0*	*-26*	*15*	*Repurchase agreements*
16	**Participaciones emitidas por fondos del mercado monetario**	**930**	**923**	**29**	**29**	**-**	**-**	**901**	**895**	**-7**	**1**	**-8**	16	**Money market funds shares/units**
19	**Valores distintos de acciones y participaciones**	**4 563**	**4 603**	**1 986**	**2 004**	**-**	**-**	**2 577**	**2 598**	**21**	**1**	**20**	19	**Debt securities issued**
20	Hasta dos años	489	489	456	462	-	-	33	27	-6	-1	-5	20	Up to 2 years
21	A más de dos años	4 073	4 114	1 529	1 542	-	-	2 544	2 572	28	2	25	21	Over 2 years
22	**Capital y reservas**	**3 850**	**3 860**	**447**	**449**	**-**	**-**	**3 403**	**3 411**	**7**	**8**	**-1**	22	**Capital and reserves**
23	**Otros pasivos frente a no residentes en la zona del euro**	**5 556**	**5 565**	**-**	**-**	**-**	**-**	**5 556**	**5 565**	**9**	**17**	**-8**	23	**External liabilities**
24	**Resto de pasivos**	**4 946**	**4 732**	**-**	**-**	**-**	**-**	**4 946**	**4 732**	**-214**	**2**	**-216**	24	**Remaining liabilities**
25	**Posición neta de las IFM**	**-**	**-**	**-68**	**-107**	**-**	**-**	**68**	**107**	**39**	**-0**	**39**	25	**Excess of inter-MFIs liabilties**

1.8 Aggregated and consolidated balance sheet and transactions (adjusted flows) of the euro area MFIs, including the Eurosystem (continuation)

EUR billions

1.9 Agregados monetarios de la zona del euro y contrapartidas de M3. Resumen

mm de euros

	AGREGADOS MONETARIOS	Saldos consolidados final del período ***Consolidated balances end-of-period*** abr 25	may 25	Serie en cuadro y columna ***Time series in table and column***	Operaciones (flujos ajustados) ***Transactions (adjusted flows)*** abr 25	Serie en cuadro y columna / ***Time series in table and column***		MONETARY AGGREGATES
1	**M1 = 2 + 3**	**10 702**	**10 806**	**1.10/1**	**103**	**1.11/1**	**1**	**M1 = 2 + 3**
2	Efectivo en circulación	1 559	1 564	1.10/4	5	1.11/4	2	Currency in circulation
3	Depósitos a la vista	9 143	9 242	1.10/5	97	1.11/5	3	Overnight deposits
4	**M2 = M1 + (5 + 6)**	**15 651**	**15 740**	**1.10/2**	**86**	**1.11/2**	**4**	**M2 = M1 + (5 + 6)**
5	Depósitos a plazo hasta dos años	2 452	2 418	1.10/6	-35	1.11/6	5	Deposits with agreed maturity up to 2 years
6	Depósitos con preaviso hasta tres meses	2 497	2 516	1.10/7	18	1.11/7	6	Deposits redeemable at notice up to 3 months
7	**M3 = M2 + (8 + 9 + 10)**	**16 854**	**16 918**	**1.10/3**	**62**	**1.11/3**	**7**	**M3 = M2 + (8 + 9 + 10)**
8	Cesiones temporales	268	257	1.10/8	-12	1.11/8	8	Repurchase agreements
9	Valores distintos de acciones y participaciones hasta dos años, emitidos por IFM de la zona del euro	33	27	1.10/9	-5	1.11/9	9	Holdings of securities other than shares issued by MFIs in the euro area up to 2 years
10	Participaciones en fondos del mercado monetario	901	895	1.10/10	-8	1.11/10	10	Money market funds shares / units
	CONTRAPARTIDAS DE M3 (7 = A - B)							**M3 COUNTERPARTS (7 = A - B)**
A	**ACTIVOS DE LAS IFM**						**A**	**MFIs ASSETS**
11	**Crédito a residentes en la zona del euro**	**22 200**	**22 216**		**11**		**11**	**Loans to euro area residents**
12	A las Administraciones Públicas	6 294	6 282	1.10/11	-12	1.11/11	12	General Goverment
13	*Créditos y préstamos*	*1 001*	*1 012*		*11*		*13*	*Loans*
14	*Valores distintos de acciones y participaciones*	*5 293*	*5 271*		*-22*		*14*	*Securities other than shares*
15	*Acciones y participaciones*	*26*	*26*		*0*		*15*	*Shares and other equity*
16	A otros residentes en la zona del euro	15 880	15 908	1.10/12	22	1.11/12	16	Other euro area residents
17	*Créditos y préstamos*	*13 363*	*13 379*		*17*		*17*	*Loans*
18	*Valores distintos de acciones y participaciones*	*1 570*	*1 573*		*2*		*18*	*Securities other than shares*
19	*Acciones y participaciones*	*947*	*955*		*4*		*19*	*Shares and other equity*
20	**Activos frente a no residentes en la zona del euro**	**8 369**	**8 448**		**48**		**20**	**External assets**

1.9 Euro area monetary aggregates and counterparts to M3. Summary

EUR billions

Véanse notas al final del capítulo. ***See notes at the end of the chapter.***

1.9 Agregados monetarios de la zona del euro y contrapartidas de M3. Resumen

mm de euros

		Saldos consolidados final del período ***Consolidated balances end-of-period***		Serie en cuadro y columna ***Time series in table and column***	Operaciones (flujos ajustados) ***Transactions (adjusted flows)***	Serie en cuadro y columna ***Time series in table and column***		
		abr 25	may 25		abr 25			
B	**PASIVOS DE LAS IFM**						**B**	**MFIs LIABILITIES**
21	**Depósitos de la Administración Central**	**453**	**452**		**-1**		**21**	**Deposits of Central Goverment**
22	**Pasivos financieros a más largo plazo frente a otros residentes en la zona del euro**	**4 498**	**4 531**		**31**		**22**	**Longer-term financial liabilities to other euro area residents**
23	Depósitos a plazo a más de dos años	1 830	1 833		3		23	Deposits with agreed maturity over 2 years
24	Depósitos con preaviso superior a tres meses	124	126		2		24	Deposits redeemable at notice over 3 months
25	Valores distintos de acciones a más de dos años	2 544	2 572		25		25	Securities other than shares with maturity over 2 years
26	**Capital y reservas**	**3 403**	**3 411**		**-1**		**26**	**Capital and reserves**
27	**Pasivos frente a no residentes en la zona del euro**	**5 556**	**5 565**		**-8**		**27**	**External liabilities**
28	**Otros pasivos netos**	**-195**	**-213**		**-25**		**28**	**Other net liabilities**
	Del cual							Of which
29	Cesiones temporales con Entidades de contrapartida central	-	-		-		29	Central Conunterparties repos
30	Adquisiciones temporales con Entidades de contrapartida central	-	-		-		30	Central Counterparties reverse repos
	PRO MEMORIA: contrapartidas de M3 distintas del crédito a residentes en la zona del euro							MEMORANDUM ITEM: M3 counterparts different from loans to euro area residents
31	Activos - pasivos frente a no residentes en la zona del euro (20 - 27)	2 813	2 883	1.10/13	55	1.11/13	31	Net external assets (20 - 27)
32	Resto de activos netos (21 + 22 + 26 + 28)	-8 159	-8 180	1.10/14	-4	1.11/14	31	Remaining net assets (21 + 22 + 26 + 28)

1.9 Euro area monetary aggregates and counterparts to M3. Summary

EUR billions

Véanse notas al final del capítulo. ***See notes at the end of the chapter.***

1. PRINCIPALES INDICADORES ECONÓMICOS DE LA ZONA DEL EURO

1.10 Agregados monetarios de la zona del euro y contrapartidas de M3 Saldos del balance consolidado. Series originales (a)

mm de euros

	M1	M2	M3 (b)	Efectivo en circulación (neto)	Depósitos en todas las monedas frente a OOAAPP y OSR en la zona del euro				Otros instrumentos emitidos por IFM (netos)		Contrapartidas de M3			
					A la vista	A plazo hasta dos años	Con preaviso hasta tres meses	Cesiones temporales	Valores distintos de acciones emitidos a menos de dos años	Participaciones en fondos del mercado monetario	Crédito total (c)		Activos menos pasivos frente a no residentes en la zona del euro	Resto (neto)
											AAPP residentes en la zona del euro	OSR en la zona euro		
	1=4+5	2=1+6+7	3=2+8a10	4	5	6	7	8	9	10	11	12	13	14
23	10 446,6	15 200,0	16 194,2	1 542,2	8 904,3	2 303,0	2 450,4	165,5	82,7	746,1	6 256,8	15 472,2	1 845,5	-7 380,2
24	10 661,5	15 659,4	16 807,1	1 561,9	9 099,6	2 539,5	2 458,4	226,2	43,0	878,5	6 214,1	15 744,3	2 675,5	-7 826,8
24 *Feb*	10 181,9	15 039,6	16 053,0	1 523,7	8 658,2	2 421,9	2 435,7	182,5	70,2	760,7	6 211,3	15 481,9	1 928,6	-7 568,7
Mar	10 239,5	15 142,8	16 181,3	1 528,4	8 711,1	2 468,3	2 435,0	194,0	62,6	781,9	6 235,4	15 530,2	2 063,3	-7 647,6
Abr	10 222,5	15 122,1	16 209,6	1 530,9	8 691,6	2 468,1	2 431,6	215,0	67,8	804,7	6 222,1	15 544,5	2 135,7	-7 692,6
May	10 251,6	15 177,0	16 238,2	1 533,7	8 717,9	2 487,9	2 437,5	215,7	60,8	784,7	6 200,1	15 555,7	2 177,4	-7 695,0
Jun	10 394,7	15 343,9	16 398,9	1 541,2	8 853,6	2 513,3	2 435,8	201,2	58,1	795,7	6 223,4	15 607,4	2 251,3	-7 683,2
Jul	10 311,7	15 271,7	16 388,6	1 545,2	8 766,5	2 530,0	2 430,0	241,3	58,9	816,6	6 226,0	15 642,2	2 352,1	-7 831,7
Ago	10 377,1	15 352,1	16 479,2	1 543,7	8 833,4	2 539,5	2 435,5	244,2	49,9	833,1	6 240,2	15 603,7	2 410,6	-7 775,3
Sep	10 405,5	15 402,2	16 525,2	1 542,2	8 863,3	2 573,9	2 422,8	228,3	58,2	836,4	6 263,7	15 630,6	2 501,3	-7 870,4
Oct	10 399,4	15 384,4	16 547,3	1 542,1	8 857,3	2 569,6	2 415,4	248,7	58,3	855,9	6 228,7	15 660,3	2 610,9	-7 952,6
Nov	10 592,2	15 565,3	16 732,0	1 546,0	9 046,1	2 554,5	2 418,7	248,3	45,1	873,3	6 263,8	15 714,2	2 653,8	-7 899,9
Dic	10 661,5	15 659,4	16 807,1	1 561,9	9 099,6	2 539,5	2 458,4	226,2	43,0	878,5	6 214,1	15 744,3	2 675,5	-7 826,8
25 *Ene*	10 523,0	15 525,9	16 747,9	1 549,4	8 973,6	2 532,7	2 470,2	264,7	44,4	912,9	6 283,4	15 800,7	2 768,6	-8 104,9
Feb	10 568,2	15 552,2	16 778,8	1 550,9	9 017,4	2 509,7	2 474,2	270,8	32,5	923,3	6 297,6	15 844,3	2 822,3	-8 185,4
Mar	10 626,6	15 634,6	16 812,7	1 554,7	9 071,9	2 512,6	2 495,4	240,6	31,3	906,2	6 284,0	15 859,9	2 824,7	-8 155,9
Abr	10 702,0	15 651,5	16 854,1	1 558,7	9 143,2	2 452,4	2 497,2	268,2	32,9	901,4	6 320,3	15 880,2	2 812,9	-8 159,3
May	P 10 805,9	15 739,9	16 918,3	1 564,1	9 241,8	2 418,3	2 515,6	256,7	27,2	894,5	6 308,5	15 907,6	2 882,6	-8 180,3

Véanse notas al final del capítulo.

1. PRINCIPALES INDICADORES ECÓNOMICOS DE LA ZONA DEL EURO

1.11 Agregados monetarios de la zona del euro y contrapartidas de M3 Operaciones (flujos ajustados). Series originales (a)

mm de euros

	M1	M2	M3 (b)	Efectivo en circulación (neto)	Depósitos en todas las monedas frente a OOAAPP y OSR en la zona del euro				Otros instrumentos emitidos por IFM (netos)		Contrapartidas de M3			
					A la vista	A plazo hasta dos años	Con preaviso hasta tres meses	Cesiones temporales	Valores distintos de acciones emitidos a menos de dos años	Participaciones en fondos del mercado monetario	Crédito total (c)		Activos menos pasivos frente a no residentes en zona del euro	Resto (neto)
											AAPP residentes en la zona del euro	OSR en la zona del euro		
	1=4+5	2=1+6+7	3=2+8a10	4	5	6	7	8	9	10	11	12	13	14
23	71,9	166,4	168,0	14,0	57,9	75,8	18,7	-11,6	-0,7	14,0	-11,5	-37,3	27,6	189,3
24	64,1	87,0	74,4	15,9	48,2	-16,8	39,6	-16,8	-1,1	5,3	-27,1	33,1	27,1	41,3
24 *Feb*	-31,5	14,6	-1,9	-0,9	-30,6	55,8	-9,7	2,9	-7,1	-12,4	0,4	25,0	-21,5	-5,7
Mar	57,9	103,7	121,6	5,2	52,7	46,7	-0,8	11,4	-9,2	15,7	8,0	47,3	64,2	2,1
Abr	-18,6	-24,0	25,4	2,5	-21,0	-2,0	-3,4	20,9	6,0	22,6	8,6	20,4	45,3	-48,8
May	32,2	48,1	21,6	2,8	29,4	10,0	5,9	1,0	-6,0	-21,5	-17,8	5,7	43,7	-9,9
Jun	139,8	150,3	140,6	7,0	132,9	12,3	-1,8	-14,9	-4,3	9,6	16,8	44,3	55,1	24,4
Jul	-81,1	-69,6	-10,3	4,1	-85,1	17,4	-5,9	40,3	0,4	18,6	-32,7	34,8	66,9	-79,2
Ago	38,9	56,9	66,6	-1,6	40,5	12,4	5,6	3,6	-9,0	15,1	11,5	-32,9	49,0	39,0
Sep	30,1	53,4	47,6	-1,4	31,5	36,0	-12,7	-15,5	9,7	-0,0	-2,6	29,9	56,3	-36,0
Oct	-11,9	-27,2	10,9	-0,1	-11,8	-7,8	-7,5	19,4	0,3	18,5	-19,0	31,0	43,0	-44,0
Nov	186,3	168,5	165,9	3,9	182,4	-20,9	3,2	-1,7	-16,1	15,2	-1,6	41,6	10,6	115,3
Dic	64,1	87,0	74,4	15,9	48,2	-16,8	39,6	-16,8	-1,1	5,3	-27,1	33,1	27,1	41,3
25 *Ene*	-137,7	-133,4	-77,6	-12,5	-125,2	-6,5	10,8	42,9	-3,9	16,9	73,1	36,2	18,9	-205,7
Feb	45,3	26,2	26,2	1,5	43,8	-23,2	4,0	6,1	-13,8	7,7	5,4	45,8	29,5	-54,5
Mar	75,6	98,4	55,2	3,8	71,8	8,2	14,7	-28,5	0,3	-15,1	14,0	36,5	-1,1	5,7
Abr	89,4	37,0	82,0	4,1	85,3	-53,7	1,3	30,1	1,1	13,9	8,9	51,9	21,2	-0,0
May	P 102,8	86,5	62,3	5,4	97,4	-34,6	18,3	-11,8	-4,7	-7,7	-11,7	22,4	55,6	-4,0

Véanse notas al final del capítulo.

1.12 Agregados monetarios de la zona del euro y contrapartidas de M3 Saldos del balance consolidado y operaciones (flujos ajustados) Series desestacionalizadas (a) (b)

mm de euros

	Saldos del balance consolidado								Operaciones (flujos ajustados)							
	M1	M2	M3 (c)	Efectivo en circulación (neto)	Depósitos a la vista	Otros depósitos a corto plazo excepto cesiones temporales	Cesiones temporales y otros instrumentos emitidos por IFM (netos)	Préstamos a OSR en la zona del euro	M1	M2	M3 (c)	Efectivo en circulación (neto)	Depósitos a la vista	Otros depósitos a corto plazo excepto cesiones temporales	Cesiones temporales y otros instrumentos emitidos por IFM (netos)	Préstamos a OSR en la zona del euro
	1=4+5	2=1+6	3=2+7	4	5	6	7	8	12+ 9=+13	9+ 10=14	10+ 11=+15	12	13	14	15	16
23	10 371	15 139	16 137	1 537	8 834	4 768	998	13 035	15,0	105,0	128,8	2,5	12,5	90,0	23,8	-4,6
24	10 578	15 576	16 726	1 557	9 021	4 997	1 151	13 246	26,8	28,2	41,8	6,0	20,8	1,4	13,6	71,9
24 ***Feb***	10 245	15 103	16 114	1 533	8 712	4 858	1 012	13 030	-18,1	34,2	27,1	0,1	-18,2	52,3	-7,1	33,3
Mar	10 258	15 137	16 189	1 522	8 736	4 879	1 053	13 045	13,6	34,4	68,2	-10,3	24,0	20,8	33,7	20,1
Abr	10 254	15 145	16 220	1 531	8 722	4 891	1 075	13 058	-6,0	4,9	28,1	9,0	-15,0	10,9	23,2	13,2
May	10 254	15 190	16 253	1 529	8 725	4 936	1 064	13 066	3,4	38,2	26,1	-2,8	6,2	34,8	-12,2	2,3
Jun	10 343	15 301	16 381	1 534	8 809	4 959	1 080	13 102	85,4	94,9	107,9	4,5	80,8	9,5	13,0	25,8
Jul	10 285	15 238	16 346	1 537	8 748	4 953	1 108	13 129	-55,5	-61,1	-35,5	3,1	-58,6	-5,6	25,5	32,4
Ago	10 340	15 306	16 434	1 539	8 802	4 966	1 128	13 132	29,0	45,3	64,4	2,2	26,8	16,3	19,2	10,2
Sep	10 384	15 400	16 542	1 542	8 842	5 016	1 142	13 144	56,3	87,9	97,3	3,0	53,4	31,6	9,4	15,4
Oct	10 438	15 421	16 575	1 546	8 892	4 984	1 154	13 166	47,7	12,2	22,5	3,9	43,8	-35,5	10,3	22,0
Nov	10 546	15 540	16 684	1 551	8 995	4 994	1 143	13 179	102,2	106,7	89,6	5,3	96,9	4,5	-17,1	6,2
Dic	10 578	15 576	16 726	1 557	9 021	4 997	1 151	13 246	26,8	28,2	41,8	6,0	20,8	1,4	13,6	71,9
25 ***Ene***	10 597	15 580	16 783	1 556	9 041	4 984	1 203	13 281	19,1	4,6	38,2	-1,1	20,2	-14,5	33,5	39,7
Feb	10 658	15 624	16 850	1 560	9 099	4 966	1 226	13 335	61,4	43,7	62,7	3,7	57,7	-17,7	19,0	56,0
Mar	10 684	15 658	16 852	1 564	9 120	4 974	1 194	13 338	43,6	50,4	23,2	4,8	38,8	6,8	-27,2	18,1
Abr	10 755	15 696	16 880	1 560	9 195	4 942	1 184	13 369	84,4	58,1	68,8	-4,8	89,2	-26,4	10,7	41,5
May P	10 792	15 737	16 920	1 560	9 232	4 945	1 183	13 383	35,9	38,5	37,4	0,2	35,8	2,5	-1,1	14,9

Véanse notas al final del capítulo.

1.13 Contribución de las IFM residentes en España a los agregados monetarios de la zona del euro y a las contrapartidas de M3 (a)

NEDD/SDDS (b)

mm de euros

	Saldos del balance consolidado								Operaciones (flujos ajustados)							
	Contribución a M1 (e)	Contribución a M2 (e)	Contribución a M3 (e) (c)	Contribución a las contrapartidas de M3: Contribución al crédito total (d): AAPP residentes en la zona del euro	Contribución al crédito total (d): OSR en la zona del euro	Contribución a activos-pasivos frente a no resid. en z. euro	Contribución al resto (neto)	Efectivo	Contribución a M1 (e)	Contribución a M2 (e)	Contribución a M3 (e) (c)	Contribución a las contrapartidas de M3: Contribución al crédito total (d): AAPP residentes en la zona del euro	Contribución al crédito total (d): OSR en la zona del euro	Contribución a activos-pasivos frente a no resid.en z. euro	Contribución al resto (neto)	Efectivo
	1	2	3	4	5	6	7	8	9	10	11	12	13	14	15	16
23	1 285	1 518	1 594	806	1 470	331	-1 013	-168	0,7	14,9	13,5	-0,6	-6,7	22,7	-1,8	-1,7
24	1 323	1 593	1 677	814	1 466	389	-991	-171	4,8	4,7	3,2	-2,2	-7,9	21,3	-8,0	-1,7
24 ***Feb***	1 244	1 489	1 560	812	1 457	324	-1 032	-166	-4,9	-0,8	-4,1	11,4	0,5	10,5	-26,6	0,1
Mar	1 254	1 501	1 572	817	1 469	343	-1 057	-166	9,7	12,8	11,8	4,5	12,1	18,0	-23,0	-0,2
Abr	1 239	1 485	1 561	818	1 467	333	-1 058	-167	-15,7	-17,1	-11,6	1,5	-1,0	-10,1	-2,1	-0,7
May	1 244	1 495	1 573	819	1 461	342	-1 049	-167	5,8	11,1	12,9	0,9	-5,5	9,6	7,8	-0,5
Jun	1 293	1 551	1 626	825	1 479	366	-1 043	-168	48,2	54,0	51,1	4,6	20,4	21,2	4,9	-0,8
Jul	1 272	1 532	1 610	808	1 472	350	-1 019	-169	-21,2	-18,7	-16,3	-18,0	-9,7	-15,6	27,1	-0,1
Ago	1 275	1 540	1 617	811	1 464	353	-1 011	-168	3,9	8,8	8,4	2,9	-7,6	6,0	7,1	0,0
Sep	1 285	1 554	1 629	816	1 468	370	-1 024	-168	9,8	13,1	11,4	3,6	3,5	16,6	-12,4	-0,0
Oct	1 277	1 548	1 630	812	1 462	357	-1 001	-168	-8,6	-6,5	0,5	-3,1	-4,8	-15,1	23,5	0,3
Nov	1 317	1 587	1 672	817	1 474	363	-982	-169	39,2	38,5	39,4	4,0	12,0	0,5	23,1	-0,8
Dic	1 323	1 593	1 677	814	1 466	389	-991	-171	4,8	4,7	3,2	-2,2	-7,9	21,3	-8,0	-1,7
25 ***Ene***	1 296	1 567	1 656	815	1 463	359	-981	-169	-26,8	-26,2	-21,3	0,8	-3,8	-29,8	11,5	1,6
Feb	1 302	1 573	1 663	822	1 458	377	-995	-169	6,2	5,8	7,4	7,1	-0,2	17,9	-17,4	-0,3
Mar	1 309	1 583	1 668	833	1 464	377	-1 006	-170	7,1	11,1	5,8	11,1	7,7	4,6	-17,6	-0,6
Abr	1 311	1 576	1 666	828	1 467	373	-1 002	-170	2,3	-6,2	-0,0	-6,6	3,4	3,6	-0,6	-0,1
May P	1 331	1 596	1 684	831	1 470	374	-990	-171	20,6	20,4	18,3	2,8	2,8	-0,6	13,3	-0,9

Véanse notas al final del capítulo.

1. PRINCIPALES INDICADORES ECONÓMICOS DE LA ZONA DEL EURO

1.14 Evolución de los agregados monetarios de la zona del euro y de la contribución de las IFM residentes en España (a)

Porcentajes

	Tasa de crecimiento interanual de los agregados de la zona del euro (b)										Media de los tres últimos meses de la tasa de crecimiento interanual		PROMEMORIA: Tasa de crecimiento de la contribucion de las IFM residentes en España (c)				
	M1		M2		M3		Crédito a residentes (d)						M1 (e)	M2 (e)	M3 (e)	Crédito (d)	
	Zona del euro		Zona del euro		Zona del euro		AAPP	OSR			M3					AAPP	OSR
	SO	SD	SO	SD	SO	SD	UEM	UEM	del cual		Zona del euro						
									Ptmos. SO	Ptmos. SD	SO	SD					
	1	2	3	4	5	6	7	8	9	10	11	12	13	14	15	16	17
23	-8,40	-8,50	-0,90	-0,90	0,10	0,20	-2,52	0,38	0,20	0,20	-0,57	-0,57	-7,23	-0,14	1,59	-2,71	-2,36
24	1,60	1,80	2,50	2,60	3,30	3,40	-0,99	1,75	1,80	1,80	3,53	3,53	2,72	4,68	5,10	0,54	-0,09
24 ***Feb***	-7,80	-7,80	-0,60	-0,60	0,40	0,40	-2,79	0,65	0,20	0,20	0,20	0,23	-6,67	1,68	3,15	-2,24	-1,44
Mar	-6,40	-6,60	-	-0,20	1,00	0,90	-2,56	0,76	0,40	0,40	0,50	0,47	-5,71	1,75	2,98	-2,56	-1,29
Abr	-6,10	-5,90	-	0,10	1,20	1,30	-1,91	0,68	0,50	0,50	0,87	0,87	-5,47	1,43	2,70	-2,27	-1,08
May	-5,00	-5,00	0,60	0,60	1,50	1,50	-1,48	0,57	0,60	0,60	1,23	1,23	-4,33	2,29	3,34	-1,32	-0,80
Jun	-3,20	-3,40	1,40	1,30	2,40	2,30	-1,42	0,84	0,90	0,90	1,70	1,70	-1,98	4,00	4,89	-1,20	-0,64
Jul	-3,10	-3,10	1,20	1,20	2,30	2,30	-1,11	0,91	1,00	1,00	2,07	2,03	-1,83	3,79	4,58	-1,55	-0,40
Ago	-1,80	-2,10	1,80	1,70	3,00	2,90	-1,10	1,17	1,30	1,30	2,57	2,50	-1,13	4,23	5,13	-1,02	0,06
Sep	-1,40	-1,30	1,90	2,00	3,00	3,20	-1,19	1,17	1,30	1,30	2,77	2,80	-0,52	4,09	4,59	-0,97	0,34
Oct	0,10	0,20	2,30	2,40	3,40	3,40	-0,86	1,25	1,20	1,20	3,13	3,17	1,12	4,85	5,34	0,05	0,36
Nov	1,70	1,50	3,10	2,90	3,90	3,80	-0,74	1,28	1,20	1,20	3,43	3,47	2,40	5,41	5,70	0,74	-0,03
Dic	1,60	1,80	2,50	2,60	3,30	3,40	-0,99	1,75	1,80	1,80	3,53	3,53	2,72	4,68	5,10	0,54	-0,09
25 ***Ene***	2,70	2,70	2,90	2,90	3,80	3,80	0,31	2,13	2,20	2,20	3,67	3,67	3,53	4,95	5,72	1,37	0,54
Feb	3,40	3,40	3,00	3,00	3,90	3,90	0,38	2,27	2,40	2,40	3,67	3,70	4,43	5,40	6,46	0,81	0,50
Mar	3,60	3,90	2,90	3,10	3,50	3,70	0,48	2,20	2,40	2,40	3,73	3,80	4,20	5,24	6,02	1,60	0,19
Abr	4,60	4,70	3,30	3,40	3,80	3,90	0,48	2,39	2,60	2,60	3,73	3,83	5,70	6,03	6,73	0,62	0,49
May P	5,30	5,10	3,50	3,40	4,00	3,90	0,58	2,51	2,70	2,70	3,77	3,83	6,86	6,61	6,97	0,84	1,05

TASAS DE CRECIMIENTO INTERANUAL AGREGADOS DE LA UEM

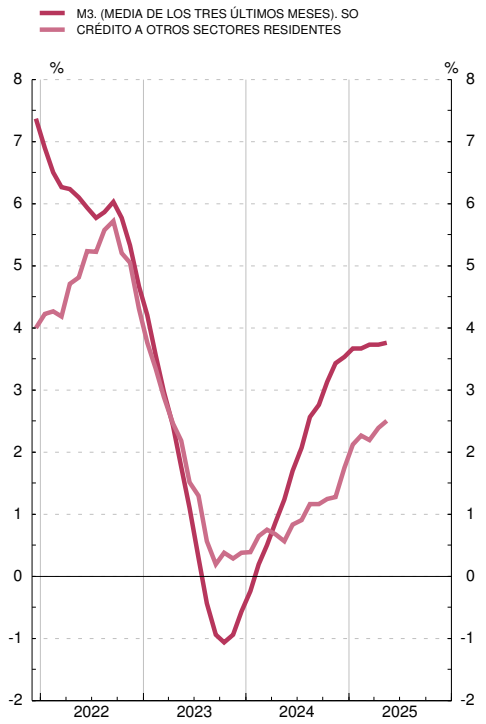

TASAS DE CRECIMIENTO INTERANUAL DE M3 Y VALOR DE REFERENCIA

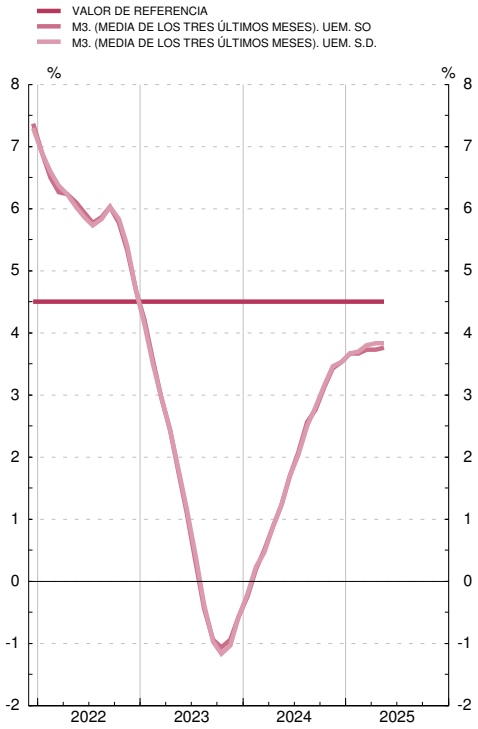

Véanse notas al final del capítulo.

1.99.a BALANCE CONSOLIDADO DEL EUROSISTEMA. OPERACIONES DE POLÍTICA MONETARIA Y SUS CONTRAPARTIDAS

Medias mensuales de datos diarios. Millones de euros

	Operaciones de política monetaria (activo del balance)					Total	Contrapartidas (pasivo del balance)					
	Operac. principales de financiación. (inyección)	Operac. financiación a l/p (inyección)	Operac. de ajuste y estructurales (neto)	Programas de compras de activos	Facilidades permanentes (neto)		Reservas mantenidas por entidades de crédito	Factores autónomos				
								Billetes	Depósitos AAPP	Oro y activos netos en moneda extranjera	Resto (neto)	
	1	2	3	4	5 (a)	1+2+3+4+5=7+8+9-10+11 6	7 (a)	8	9	10	11	
23 *Dic*	8 312	457 994	-	4 705 294	-3 500 143	1 671 457	192 862	1 558 258	168 454	934 521	686 404	
24 *Ene*	6 903	396 227	-	4 680 606	-3 512 654	1 571 082	160 032	1 553 199	170 647	965 299	652 504	
Feb	4 952	397 022	-	4 652 062	-3 497 703	1 556 332	159 896	1 543 176	176 745	966 514	643 029	
Mar	3 501	362 656	-	4 620 835	-3 451 721	1 535 271	173 750	1 544 089	145 017	968 776	641 191	
Abr	2 721	150 328	-	4 577 511	-3 232 727	1 497 833	174 700	1 547 499	127 700	1 027 933	675 867	
May	2 092	149 165	-	4 550 631	-3 215 960	1 485 928	157 559	1 552 503	122 675	1 031 898	685 089	
Jun	4 343	137 639	-	4 513 247	-3 160 598	1 494 631	176 149	1 554 817	111 108	1 035 601	688 158	
Jul	5 792	83 911	-	4 477 556	-3 066 610	1 500 650	175 939	1 562 808	117 271	1 082 439	727 070	
Ago	3 019	85 488	-	4 445 885	-3 076 985	1 457 408	158 676	1 565 316	116 165	1 084 021	701 272	
Sep	4 138	77 405	-	4 417 032	-3 025 701	1 472 875	176 757	1 561 088	118 884	1 087 448	703 594	
Oct	9 035	39 892	-	4 381 658	-2 961 900	1 468 686	175 783	1 560 172	116 983	1 143 752	759 499	
Nov	10 137	40 200	-	4 342 071	-2 949 947	1 442 460	156 045	1 560 846	113 879	1 145 434	757 124	
Dic	8 217	30 806	-	4 296 471	-2 869 862	1 465 633	188 547	1 575 980	112 393	1 151 170	739 882	
25 *Ene*	11 133	17 442	-	4 271 543	-2 935 271	1 364 848	154 591	1 573 915	104 659	1 216 174	747 856	
Feb	8 510	18 790	-	4 216 618	-2 852 544	1 391 373	175 891	1 566 382	121 136	1 218 756	746 719	
Mar	9 329	16 319	-	4 156 022	-2 825 484	1 356 187	172 231	1 568 077	105 113	1 225 236	736 002	
Abr	11 569	13 277	-	4 092 317	-2 771 407	1 345 756	179 903	1 575 259	102 148	1 342 278	830 725	
May	11 355	13 840	-	4 046 161	-2 759 936	1 311 420	160 014	1 577 813	104 328	1 344 579	813 844	

1.99.b BALANCE DEL BANCO DE ESPAÑA. OPERACIONES DE POLÍTICA MONETARIA Y SUS CONTRAPARTIDAS

Medias mensuales de datos diarios. Millones de euros

	Operaciones de política monetaria (activo del balance)					Total	Contrapartidas (pasivo del balance)						
	Operac. principales de financiación. (inyección)	Operac. financiación a l/p (inyección)	Operac. de ajuste y estructurales (neto)	Programas de compras de activos	Facilidades permanentes (neto)		Posición intrasistema		Reservas mantenidas por entidades de crédito	Factores autónomos			
							Target	Resto		Billetes	Depósitos AAPP	Oro y activos netos en moneda extranjera	Resto (neto)
	12	13	14	15	16 (a)	12+13+14+15+16=18+19+20+21+22-23+24 17	18	19	20 (a)	21	22	23	24
23 *Dic*	297	27 860	-	606 510	-249 456	385 210	382 359	-190 315	18 280	169 369	59 517	79 506	25 506
24 *Ene*	168	22 457	-	605 206	-240 168	387 662	392 442	-191 372	14 779	168 615	58 170	79 647	24 675
Feb	130	22 457	-	599 625	-220 916	401 295	397 692	-191 701	16 502	167 378	64 060	79 952	27 318
Mar	85	18 755	-	600 317	-223 974	395 183	417 333	-192 560	16 845	167 788	41 117	80 275	24 936
Abr	75	2 092	-	598 466	-204 438	396 196	433 468	-193 022	16 965	167 219	28 534	82 538	25 570
May	50	2 089	-	591 866	-189 506	404 499	450 199	-195 141	16 381	168 182	22 306	82 695	25 266
Jun	3	1 781	-	588 461	-195 865	394 380	455 782	-196 431	16 534	168 902	9 237	83 093	23 449
Jul	2	535	-	587 751	-189 178	399 110	457 141	-196 700	16 651	169 303	13 620	84 645	23 740
Ago	-	535	-	582 194	-213 718	369 011	435 088	-198 302	16 453	169 494	7 247	84 903	23 933
Sep	-	466	-	581 983	-219 240	363 209	434 575	-200 075	17 045	169 065	5 593	85 078	22 084
Oct	2	175	-	579 274	-228 170	351 280	423 942	-201 677	16 884	169 031	6 649	85 964	22 417
Nov	12	175	-	571 535	-219 137	352 585	424 615	-203 065	16 697	169 288	7 039	86 135	24 146
Dic	6	103	-	567 356	-202 441	365 024	435 278	-203 811	19 521	170 695	6 333	86 583	23 592
25 *Ene*	-	18	-	565 471	-196 966	368 522	446 129	-205 868	15 305	171 180	5 776	90 626	26 625
Feb	-	18	-	555 127	-191 120	364 025	438 380	-205 946	17 525	169 834	5 888	91 161	29 505
Mar	-	18	-	552 211	-193 500	358 728	436 735	-207 025	17 318	170 191	5 510	91 435	27 434
Abr	0	18	-	547 352	-191 612	355 758	431 926	-207 962	18 174	171 173	6 908	93 264	28 803
May	23	19	-	535 082	-173 964	361 160	439 854	-208 711	16 851	171 179	6 114	93 551	29 423

FUENTES: BCE para el cuadro 1.99.a y BE para el cuadro 1.99.b.

■ Serie representada gráficamente.

Porcentajes

	Tipos de las operaciones de regulación monetaria del Eurosistema			Tipos del mercado monetario (a)					
	Subastas: Operaciones principales de financiación	Facilidades permanentes		Depósitos (c) (d)					
		Marginal de crédito	De depósito	€STR	euribor				
				A un día	A una semana	A un mes	A tres meses	A seis meses	A doce meses
	1 ■	2 ■	3 ■	4	5	6	7 ■	8	9 ■
22	2,50	2,75	2,00	-0,01	0,01	0,09	0,34	0,67	1,09
23	4,50	4,75	4,00	3,21	3,20	3,24	3,43	3,69	3,86
24	3,15	3,40	3,00	3,64	3,61	3,56	3,57	3,48	3,27
24 ***Jun***	4,25	4,50	3,75	3,75	3,68	3,64	3,73	3,72	3,65
Jul	4,25	4,50	3,75	3,66	3,61	3,62	3,69	3,64	3,53
Ago	4,25	4,50	3,75	3,66	3,63	3,60	3,55	3,43	3,17
Sep	3,65	3,90	3,50	3,56	3,49	3,44	3,43	3,26	2,94
Oct	3,40	3,65	3,25	3,34	3,31	3,21	3,17	3,00	2,69
Nov	3,40	3,65	3,25	3,16	3,15	3,07	3,01	2,79	2,51
Dic	3,15	3,40	3,00	3,06	3,03	2,89	2,83	2,63	2,44
25 ***Ene***	3,15	3,40	3,00	2,92	2,90	2,79	2,70	2,61	2,53
Feb	2,90	3,15	2,75	2,69	2,66	2,61	2,53	2,46	2,41
Mar	2,65	2,90	2,50	2,50	2,47	2,40	2,44	2,39	2,40
Abr	2,40	2,65	2,25	2,34	2,32	2,24	2,25	2,20	2,14
May	2,40	2,65	2,25	2,17	2,16	2,09	2,09	2,12	2,08
Jun	2,15	2,40	2,00	2,01	1,99	1,93	1,98	2,05	2,08

OPERACIONES DE REGULACIÓN MONETARIA DEL EUROSISTEMA
MERCADO MONETARIO Y DEUDA PÚBLICA

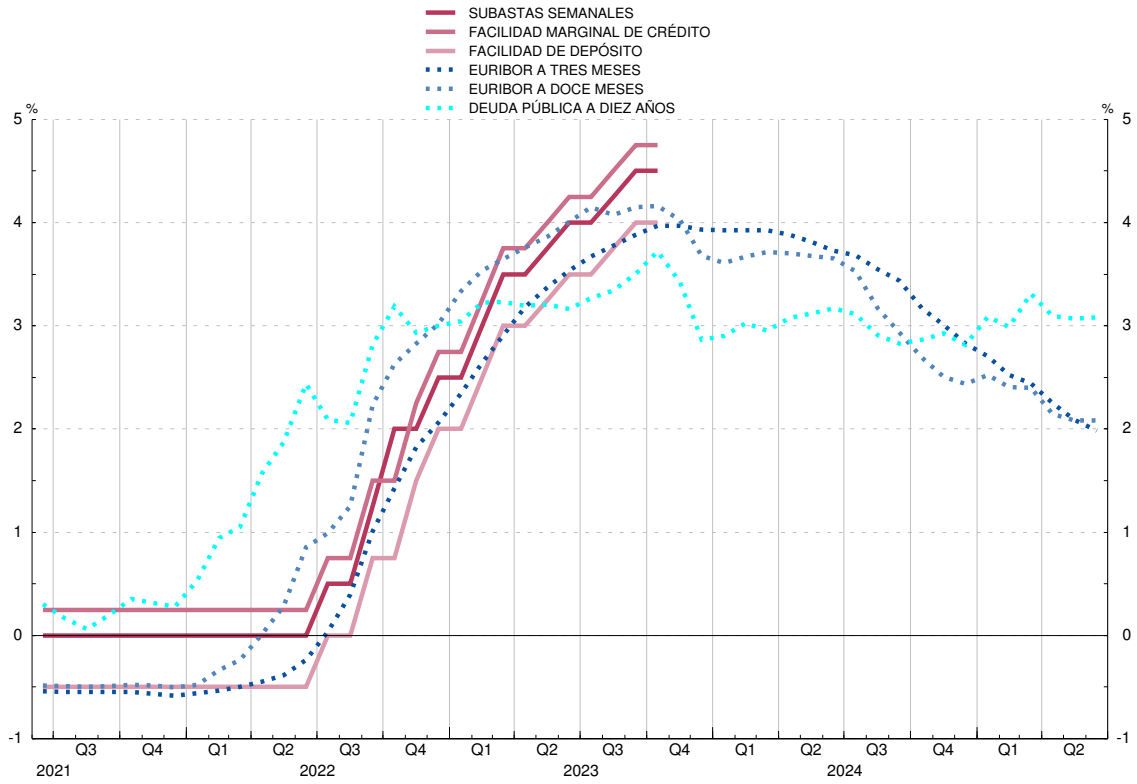

■ Serie representada gráficamente.

Porcentajes

		Tipos aplicados por las instituciones financieras monetarias a sectores residentes en la zona del euro (nuevas operaciones)								Rendimientos de la deuda pública (b)	
		Depósitos					Préstamos				
		A hogares			A sociedades no financieras		A hogares: tasa anual equivalente (f)		A sociedades no financieras	A tres años	A diez años
		A la vista	Hasta un año	A más de dos años	A la vista	Hasta un año	Crédito al consumo	Compra de vivienda	Hasta un año (g)		
		12 ■	13 ■	14	15 ■	16	17 ■	18 ■	19 ■	20	21 ■
22	M	0,02	0,49	1,01	0,01	0,27	6,35	2,33	2,25	1,28	2,05
23	M	0,25	2,68	2,78	0,58	3,10	8,21	4,01	5,10	3,05	3,27
24	M	0,37	2,97	2,79	0,87	3,41	8,53	3,96	5,17	2,65	2,97
24	***Jun***	0,38	3,04	2,84	0,87	3,54	8,45	4,03	5,34	3,01	3,17
	Jul	0,38	3,02	2,77	0,87	3,48	8,49	4,00	5,20	2,86	3,11
	Ago	0,38	2,98	2,69	0,90	3,42	8,60	3,99	5,16	2,55	2,91
	Sep	0,37	2,97	2,73	0,88	3,28	8,53	3,89	5,03	2,36	2,83
	Oct	0,36	2,74	2,63	0,82	3,06	8,46	3,79	4,82	2,32	2,87
	Nov	0,35	2,61	2,52	0,81	2,93	8,41	3,72	4,74	2,34	2,93
	Dic	0,35	2,45	2,51	0,77	2,80	8,26	3,65	4,57	2,19	2,81
25	***Ene***	0,34	2,33	2,42	0,76	2,67	8,50	3,34	4,36	2,42	3,09
	Feb	0,32	2,19	2,37	0,72	2,51	8,38	3,61	4,30	2,29	2,99
	Mar	0,31	2,09	2,26	0,67	2,32	8,28	3,58	4,09	2,42	3,31
	Abr	0,29	1,96	2,33	0,60	2,15	8,29	3,52	3,92	2,15	3,10
	May	...	...	...	...	...	...	...	...	2,13	3,07
	Jun	...	...	...	...	...	...	...	...	2,13	3,08

TIPOS APLICADOS POR LAS IFM A SECTORES RESIDENTES EN LA ZONA DEL EURO

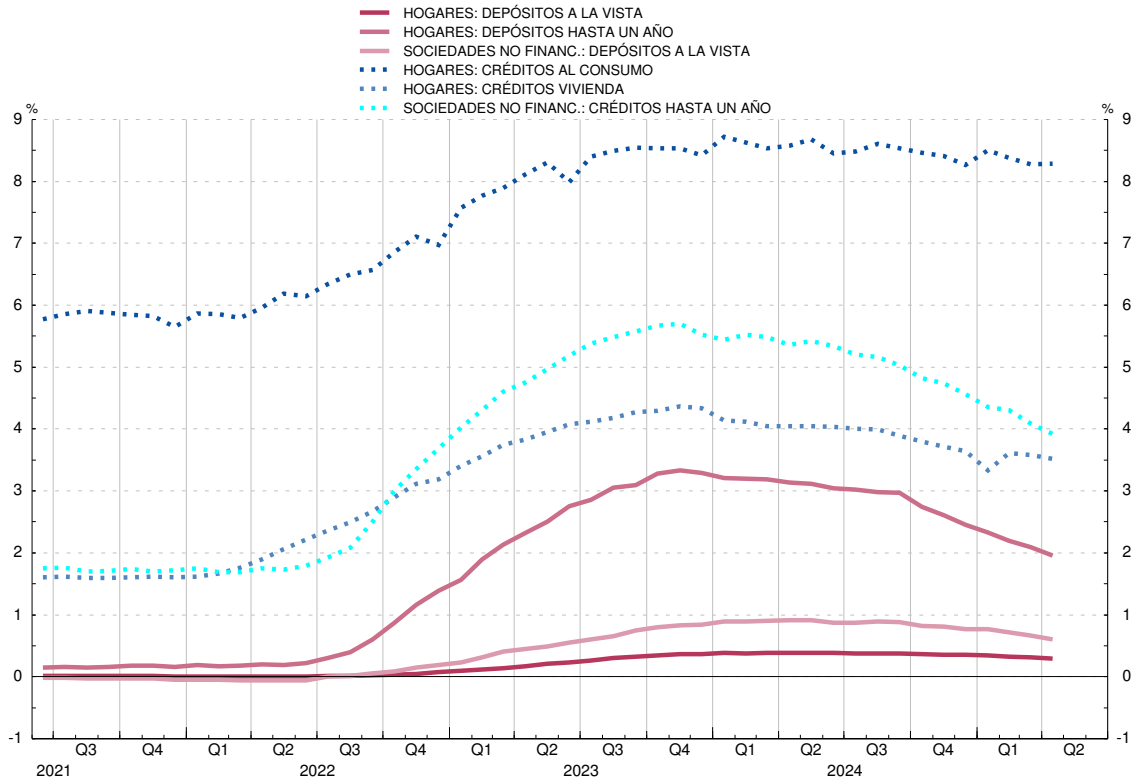

1.16 Tipos de cambio (a)

Medias del período. Unidades de moneda nacional por ecu o euro (bilateral); Índice 1999 I = 100 (efectivo)

	Dólar estadounidense	Yen japonés	Franco suizo	Libra esterlina	Corona sueca	Corona danesa	Corona noruega	Dólar canadiense	Tipo de cambio efectivo del euro (b)	
									Nominal	Real
	1	2	3	4	5	6	7	8	9	10
19	1,120	122,0	1,113	0,877	10,59	7,47	9,85	1,486	98,1	93,3
20	1,142	121,8	1,070	0,889	10,49	7,45	10,73	1,530	99,6	93,7
21	1,183	129,9	1,081	0,860	10,15	7,44	10,16	1,483	99,7	93,7
22	1,053	138,0	1,005	0,853	10,63	7,44	10,10	1,370	95,3	90,8
23	1,081	152,0	0,972	0,870	11,48	7,45	11,43	1,460	98,1	94,0
24	1,082	163,8	0,953	0,847	11,43	7,46	11,63	1,482	98,4	94,4
24 *Ene*	1,091	159,5	0,937	0,859	11,28	7,46	11,35	1,463	98,4	94,4
Feb	1,079	161,4	0,946	0,855	11,25	7,45	11,38	1,456	98,1	94,1
Mar	1,087	162,8	0,966	0,855	11,31	7,46	11,52	1,473	98,8	94,8
Abr	1,073	165,0	0,976	0,857	11,59	7,46	11,68	1,466	98,6	94,5
May	1,081	168,5	0,983	0,856	11,62	7,46	11,60	1,478	98,9	94,8
Jun	1,076	169,8	0,962	0,846	11,29	7,46	11,42	1,475	98,5	94,5
Jul	1,084	171,2	0,968	0,843	11,53	7,46	11,72	1,487	99,0	95,1
Ago	1,101	161,1	0,945	0,852	11,46	7,46	11,79	1,505	99,0	95,0
Sep	1,111	159,1	0,941	0,840	11,36	7,46	11,79	1,504	98,8	94,8
Oct	1,090	163,2	0,939	0,835	11,40	7,46	11,79	1,499	98,2	94,3
Nov	1,063	163,2	0,936	0,834	11,58	7,46	11,74	1,486	97,5	93,6
Dic	1,048	161,1	0,934	0,828	11,50	7,46	11,74	1,492	96,9	93,0
25 *Ene*	1,035	161,9	0,941	0,839	11,48	7,46	11,75	1,490	96,7	92,9
Feb	1,041	158,1	0,941	0,831	11,25	7,46	11,66	1,489	96,3	92,6
Mar	1,081	161,2	0,955	0,837	10,97	7,46	11,55	1,552	98,3	94,4
Abr	1,121	161,7	0,937	0,854	10,97	7,46	11,84	1,570	100,5	96,5
May	1,128	163,1	0,936	0,843	10,88	7,46	11,60	1,565	100,1	96,1
Jun	1,152	166,5	0,938	0,850	11,01	7,46	11,58	1,575	...	...

Véanse notas al final del capítulo

NOTAS A LOS CUADROS DEL CAPÍTULO 1. PRINCIPALES INDICADORES DE LA ZONA DEL EURO

Cuadro 1.2
Fuente: BCE.
a. Datos no consolidados.
b. Incluye las adquisiciones netas de objetos valiosos y activos no producidos.

Cuadro 1.6
Fuentes: Eurostat y BCE.
a. Datos correspondientes al SEC 2010.

Cuadro 1.7
Fuentes: Eurostat y BCE.
a. Datos correspondientes al SEC 2010.

Cuadro 1.8
Fuentes: BCE y elaboración propia.
a. Incluye, además, la contrapartida de las transacciones monetarias de la Administración Central.

Cuadro 1.9
Fuentes: BCE y elaboración propia.

Cuadro 1.10
Fuente: BCE.
a. Los datos corresponden a la composición por países de la zona del euro en sus distintas etapas.
b. Incorpora los ajustes introducidos en determinados instrumentos (participaciones en fondos del mercado monetario, instrumentos del mercado monetario y valores distintos de acciones a menos de dos años), emitidos por IFM residentes en la zona del euro, con el fin de deducir la parte de tales emisiones que, por estar en poder de no residentes, no debe incluirse en M3. Estos ajustes, que no se habían podido introducir hasta el año 2001, por las limitaciones de las fuentes estadísticas, se han llevado a cabo en dos etapas y han supuesto la modificación de la serie histórica desde enero de 1999 inclusive. En la primera etapa (mayo de 2001) se revisó la parte correspondiente a las participaciones en los fondos del mercado monetario, y en la segunda (octubre de 2001), la correspondiente a los restantes instrumentos. Para más detalles, véase recuadro 1 del *Boletín Mensual del BCE* de noviembre de 2001.
Por otra parte, para los datos desde junio de 2010 en adelante las cesiones temporales con Entidades de Contrapartida Central se han excluido del componente de la M3 "Cesiones temporales" y, de la misma forma, las adquisiciones temporales a través de Entidades de Contrapartida Central se han excluido de las contrapartidas de la M3, en concreto del concepto "Créditos a otros sectores residentes en la zona euro". Estas operaciones se han incluido ahora en la categoría residual "Resto".
c. Incluye préstamos y valores.

Cuadro 1.11
Fuente: BCE.
a. Los datos corresponden a la composición por países de la zona del euro en sus distintas etapas.
b. Véase nota (b) del Cuadro 1.10.
c. Incluye préstamos y valores.

Cuadro 1.12
Fuente: BCE.
a. Los datos corresponden a la composición por países de la zona del euro en sus distintas etapas.
b. Se puede obtener un detalle del método utilizado para el cálculo de las series desestacionalizadas en la publicación del BCE «Seasonal adjustment of monetary aggregates and HICP for the euro area», agosto 2000.
c. Véase nota (b) del Cuadro 1.10.

Cuadro 1.13
Fuente: BCE.
a. Los datos corresponden a la composición por países de la zona del euro en sus distintas etapas.
b. Cuadro incluido entre los requerimientos del FMI en el contexto de las Normas Especiales de Distribución de Datos (NEDD).
c. Véase nota (b) del Cuadro 1.10.
d. Incluye créditos y valores.
e. Estos agregados excluyen el efectivo en manos del público, que está incluido entre las contrapartidas. Desde enero de 2002 se ha calculado el efectivo en manos del público aplicando a los billetes de euro en circulación el porcentaje que se asigna al Banco de España de acuerdo con el sistema contable establecido en el Eurosistema (véase nota al balance de situación resumido que figura al final de este boletín), más las monedas en euros y los billetes y monedas en pesetas no cambiados a euros, menos las tenencias de efectivo de las IFM. Desde enero de 2003 se han excluido los billetes y monedas en pesetas no convertidos a euros.

Cuadro 1.14
Fuentes: BCE y BE.
a. Los datos corresponden a la composición por países de la zona del euro en sus distintas etapas.
b. Tasas calculadas sobre operaciones (flujos ajustados).
c. La contribución de las IFM residentes en España está referida a las series originales.
d. Incluye préstamos y valores.

e. Tasas calculadas sobre las contribuciones que excluyen el efectivo [véase nota (e) del Cuadro 1.13].

Cuadro 1.15
Fuente: BCE.
a. Los tipos mensuales y anuales son medias del periodo, excepto el tipo a un día hasta diciembre de 1998.
b. Hasta diciembre de 1998, los rendimientos de la zona del euro a 3 años son datos a fin de periodo, y los rendimientos a 10 años son medias del periodo. A partir de entonces, todos los rendimientos son medias del periodo.
c. Para fechas anteriores a enero de 1999, los tipos de interés sintéticos de la zona del euro se han calculado ponderando los tipos de interés nacionales por el PIB.
d. A partir de enero de 1999, la columna 5 recoge el índice medio del tipo del euro a un día (EONIA); el resto de tipos de interés del mercado monetario son, a partir de enero de 1999, los tipos interbancarios de oferta de la zona del euro (euríbor).
e. La tasa anual equivalente es la tasa media ponderada de todos los plazos, que es igual al coste total de los préstamos. Este coste total comprende un componente de tipo de interés y un componente de comisiones.
f. Tipo de interés aplicado a préstamos hasta 1 millón de euros.

Cuadro 1.16
Fuente: BCE. Boletín Económico, «Estadísticas», cuadros 2.8 y 2.9.
a. Hasta diciembre de 1998, tipos de cambio del ecu (fuente: BPI); a partir de enero de 1999, tipos de cambio del euro.
b. Los tipos de cambio efectivos del euro son índices calculados por el BCE basados en medias ponderadas de los tipos de cambio bilaterales del euro. Una variación positiva indica una apreciación del euro. Las ponderaciones se basan en el comercio de manufacturas y servicios con los principales socios comerciales de la zona, y captan los efectos de terceros mercados. El tipo de cambio efectivo real se calcula utilizando como deflactor el índice de precios de consumo (IPC). Para más información sobre el cálculo de los tipos de cambio efectivos, véanse las notas generales del Cuadro 2.8 del boletín económico del BCE, que pueden descargarse de la dirección del BCE en Internet (www.ecb.europa.eu).

CAPÍTULO 2 PRINCIPALES INDICADORES ECONÓMICOS

2. PRINCIPALES INDICADORES ECONÓMICOS

2.1 Contabilidad Nacional de España (a)
Año Base: 2020

(Última información disponible publicada por el INE el 25/06/2025)

Tasas de variación interanual

	2023	2024	2023	2024				2025
			IV	I	II	III	IV	I
A. PIB Y AGREGADOS DE LA DEMANDA								
1. Gasto en consumo final	2,7	3,2	3,5	3,0	2,8	3,3	3,7	3,4
1.1. Gasto en consumo final de los hogares y de las ISFLSH	1,8	2,9	3,0	2,3	2,6	3,0	3,7	3,8
1.2. Gasto en consumo final de las AAPP	5,2	4,1	5,0	5,0	3,5	4,3	3,8	2,4
2. Formación bruta de capital fijo	2,1	3,0	4,7	2,4	3,0	2,1	4,4	4,2
2.1. Activos fijos materiales	2,4	3,3	4,8	2,1	3,5	2,7	4,9	4,5
2.1.1. Construcción	3,0	3,5	3,9	2,6	3,6	3,8	4,0	2,1
2.1.2. Bienes de equipo y activos cultivados	1,3	2,9	6,4	0,9	3,2	0,7	6,8	8,0
2.2. Activos fijos inmateriales	1,0	1,5	4,1	4,1	1,0	-0,5	1,6	3,3
3. Variación de existencias (aportación al crecimiento del PIB)	-2,2	-1,3	-0,9	-0,3	-0,1	-0,1	-0,2	-0,1
4. DEMANDA NACIONAL (1 + 2 + 3)	1,7	2,9	2,8	2,5	2,7	2,9	3,5	3,4
5. Exportaciones de bienes y servicios	2,8	3,1	0,7	1,8	2,8	4,7	3,1	2,7
5.1. Exportaciones de bienes	-1,0	0,4	-3,4	-1,1	-0,0	2,1	0,9	-0,8
5.2. Exportaciones de servicios	12,2	8,7	10,7	8,0	8,8	10,4	7,7	9,6
Del cual: Consumo de no residentes en el territorio económico	20,1	11,8	17,7	12,7	10,0	13,1	11,5	7,9
6. Importaciones de bienes y servicios	0,3	2,4	2,3	1,1	1,1	3,7	3,8	4,4
6.1. Importaciones de bienes	-0,2	0,3	1,3	-0,7	-1,7	1,0	2,5	3,2
6.2. Importaciones de servicios	3,0	12,8	8,1	9,7	15,3	17,5	9,1	9,6
Del cual: Consumo de residentes en el resto del mundo	15,4	13,2	12,6	13,7	10,9	14,3	13,9	15,7
7. PIB A PRECIOS DE MERCADO (4 + 5 - 6)	**2,7**	**3,2**	**2,3**	**2,7**	**3,3**	**3,3**	**3,3**	**2,8**
B. PRECIOS Y COSTES								
1. Deflactor del consumo final de los hogares y de las ISFLSH	5,4	4,0	4,7	5,1	4,5	3,6	3,0	3,1
2. Deflactor del PIB	6,2	3,0	4,9	3,2	3,2	3,3	2,3	2,3
3. Remuneración por asalariado	5,6	4,7	4,9	4,6	5,0	4,5	4,8	4,1
4. Costes laborales unitarios	6,1	4,0	6,5	5,0	3,9	3,3	3,7	4,2
C. MERCADO DE TRABAJO								
1. Puestos de trabajo equivalentes a tiempo completo								
1.1. Ocupados	3,2	2,4	3,8	3,1	2,2	2,1	2,2	2,9
1.1.1. Asalariados	3,3	2,8	3,9	3,6	2,6	2,6	2,5	3,0
1.1.2. Autónomos	2,5	0,1	3,2	0,5	-0,1	-0,8	0,5	2,7

A. GDP AND DEMAND AGGREGATES
1. Final consumption expenditure
1.1. Final consumption expenditure of households and NPISHs
1.2. Final consumption expenditure of general government
2. Gross fixed capital formation
2.1. Tangibles fixed asstes
2.1.1. Construction
2.1.2. Equipment and cultivated assets
2.2. Intangible fixed assets
3. Change in inventories (contribution to GDP growth rate)
4. DOMESTIC DEMAND (1 + 2 + 3)
5. Exports of goods and services
5.1. Exports of goods
5.2. Exports of services
Of which: Consumption of non-residents in the economic territory
6. Imports of goods and services
6.1. Imports of goods
6.2. Imports of services
Of which: Consumption of residents in the rest of the world
7. GDP AT MARKET PRICES (4 + 5 - 6)
B. PRICES AND COSTS
1. Deflator of final consumption of households and NPISHs
2. GDP deflator
3. Compensation per employee
4. Unit labour costs
C. LABOUR MARKET
1. Full-time equivalent jobs
1.1. Employment
1.1.1. Employees
1.1.2. Self-employed

(Latest available information published by INE at 25/06/2025)

Annual percentage changes

2.1 National Accounts of Spain (a)
Base Year: 2020

2. MAIN ECONOMIC INDICATORS

2.1 Contabilidad Nacional de España (cont.) (a)
Año Base: 2020

(Última información disponible publicada por el INE el 25/06/2025)

Millones de euros

	2023	2024	2023	2024				2025	
			IV	I	II	III	IV	I	
Pro memoria: **A. PIB pm a precios corrientes**									**Memorandum items:** **A. GDP at current market prices**
A.1 Serie corregida de efectos estacionales y calendario	1 498 324	1 591 627	384 830	391 220	394 534	399 244	406 629	411 209	A.1 Seasonally- and working-day-adjusted series
A.2 Serie de datos brutos	1 498 324	1 591 627	396 068	377 568	400 313	393 311	420 435	397 664	A.2 Original data series

(Latest available information published by INE at 25/06/2025)

EUR millions

2.1 National Accounts of Spain (cont'd) (a)
Base Year: 2020

2. MAIN ECONOMIC INDICATORS

Fuente: INE./ *Source: INE.*

(a) Series oficiales de la Contabilidad Nacional de España (CNE) elaboradas según el SEC2010. Salvo indicación en contrario, índices de volumen encadenado 2020=100. Datos corregidos de efectos estacionales y de calendario. / *Official National Accounts of Spain (NA) series, compiled according to ESA2010. Unless indicated otherwise, volume chain-linked indices 2020=100. Seasonally and working-day-adjusted data.*

2.2 Economía nacional (consolidada). Cuenta de operaciones no financieras. Año base: 2020 (a)

(Última información disponible publicada por el INE el 30/06/2025)

Millones de euros

	2023	2024	2023		2024				
			III	IV	I	II	III	IV	
1. PIB a precios de mercado	**1 498 324**	**1 591 627**	**396 068**	**377 568**	**400 313**	**393 311**	**420 435**	**397 664**	**1. GDP at market prices**
2. Remuneración de asalariados	**4 405**	**5 245**	**1 243**	**1 317**	**1 352**	**1 310**	**1 266**	**1 369**	**2. Compensation of employees**
Del resto del mundo	4 926	5 789	1 376	1 475	1 529	1 404	1 381	1 502	From the rest of the world
Al resto del mundo (-)	-521	-544	-133	-158	-177	-94	-115	-133	To the rest of the world (-)
3. Impuestos sobre la producción e importaciones al resto del mundo (-)	**-3 628**	**-2 650**	**-641**	**-592**	**-637**	**-715**	**-706**	**-768**	**3. Taxes on production and imports to the rest of the world (-)**
4. Subvenciones del resto del mundo	**4 918**	**5 708**	**3 759**	**375**	**1 091**	**243**	**3 999**	**448**	**4. Subsidies from the rest of the world**
5. Rentas de la propiedad	**-12 916**	**-16 448**	**-4 910**	**-2 129**	**-6 146**	**-3 488**	**-4 685**	**-1 349**	**5. Property income**
Del resto del mundo	95 343	106 484	25 096	25 876	27 983	26 375	26 250	25 352	From the rest of the world
Al resto del mundo (-)	-108 259	-122 932	-30 006	-28 005	-34 129	-29 863	-30 935	-26 701	To the rest of the world (-)
6. Transferencias corrientes	**-11 843**	**-11 875**	**-2 217**	**-787**	**-4 035**	**-4 435**	**-2 618**	**-1 593**	**6. Current transfers**
Del resto del mundo	27 552	29 796	9 339	8 756	6 263	5 299	9 478	9 291	From the rest of the world
Al resto del mundo (-)	-39 395	-41 671	-11 556	-9 543	-10 298	-9 734	-12 096	-10 884	To the rest of the world (-)
7. Renta nacional disponible (1 a 6)	**1 479 260**	**1 571 607**	**393 302**	**375 752**	**391 938**	**386 226**	**417 691**	**395 771**	**7. National disposable income (1 to 6)**
8. Gasto en consumo final (-) (b)	**-1 124 771**	**-1 197 616**	**-294 612**	**-289 700**	**-298 971**	**-293 798**	**-315 147**	**-307 890**	**8. Final consumption expenditure (-) (b)**
9. Ahorro nacional bruto (7 + 8)	**354 489**	**373 991**	**98 690**	**86 052**	**92 967**	**92 428**	**102 544**	**87 881**	**9. Gross national saving (7 + 8)**
10. Transferencias de capital	**13 658**	**16 366**	**7 238**	**1 371**	**2 580**	**3 843**	**8 572**	**1 960**	**10. Capital transfers**
Del resto del mundo	14 722	17 243	7 816	1 544	2 719	3 866	9 114	2 102	From the rest of the world
Al resto del mundo (-)	-1 064	-877	-578	-173	-139	-23	-542	-142	To the rest of the world (-)
11. Adq. menos cesiones de activos no financieros no producidos (-)	**2 739**	**2 144**	**867**	**410**	**581**	**641**	**512**	**588**	**11. Acq. less sales of non-financial non-produced assets (-)**
12. Formación bruta de capital (-)	**-314 717**	**-325 881**	**-89 934**	**-74 046**	**-80 124**	**-77 730**	**-93 981**	**-80 329**	**12. Gross capital formation (-)**
13. Cap.(+)/Nec. (-) financiación de la nación (9 a 12)	**56 169**	**66 620**	**16 861**	**13 787**	**16 004**	**19 182**	**17 647**	**10 100**	**13. Net lending (+)/ net borrowing (-) of the nation (9 to 12)**
14. Cap. (+)/Nec. (-) financiación en % del PIBpm (13/1)*100 (c)	**3,75**	**4,19**	**4,26**	**3,65**	**4,00**	**4,88**	**4,20**	**2,54**	**14. Net lending (+) or net borrowing (-) as % of GDPmp (13/1)*100 (c)**

(Latest available information published by INE at 30/06/2025)

EUR millions

2.2 Total economy (consolidated). Non-financial transactions account. Base year: 2020 (a)

Fuente: INE. / *Source: INE*

(a) Series oficiales según SEC2010 (Base 2020), cuenta del Resto del mundo y agregados macroeconómicos. Series de datos brutos. / *Official National Accounts of Spain series compiled according to SEC2010 (Base 2020), rest of the world account and macroecomic aggregates. Original data series.*

(b) El gasto en consumo final puede realizarse en el territorio económico o en el resto del mundo. Luego incluye el consumo de los residentes en el resto del mundo que, posteriormente, se deduce en la rúbrica 'Importaciones de bienes y servicios.' / *Final consumption expenditure may take place on the domestic territory or abroad. It therefore includes residents' consumption abroad, which is subsequently deducted in 'Imports of goods and services.'*

(c) Los porcentajes de los trimestres se calculan: 1) Cuando se dispone del PIB de los cuatro trimestres del año en cuestión se toma como referencia el PIB del año; 2) Cuando no se dispone del PIB de los cuatro trimestres del año en cuestión se toma como referencia el PIB anual que resulta de agregar el PIB trimestral de los últimos cuatro trimestres. / *The quarterly percentages are calculed: 1) When the GDP for the four quarters of the year in question is available, using the GDP for the year; 2) When the GDP for the four quarters of the year in question is not available, using the annual GDP obtained by aggregating the quarterly GDP figures for the last four quarters.*

2.3 Economía nacional. Balances activos no financieros. Detalle por sectores institucionales. Revisión Estadística 2024.

Última información disponible publicada por el INE el 30/09/2024

Millones de euros

	2013	2014	2015	2020	2017	2018	2019	2020	2021	2022	
I. TOTAL ECONOMÍA											**I. TOTAL ECONOMY**
ACTIVOS FIJOS Y EXISTENCIAS	4 068 026	4 106 716	4 176 102	4 263 064	4 374 066	4 508 978	4 629 883	4 794 870	5 188 215	5 608 441	FIXED ASSETS AND INVENTORIES
1. Activos fijos	3 835 475	3 878 070	3 948 021	4 026 184	4 129 727	4 259 460	4 369 824	4 530 544	4 927 896	5 324 691	1. Fixed assets
1.1. Viviendas	1 493 163	1 538 144	1 599 583	1 644 448	1 684 131	1 756 918	1 832 114	1 914 808	2 088 419	2 295 620	1.1. Dwellings
1.2. Otros edificios y construcciones	1 684 463	1 678 538	1 673 611	1 691 714	1 735 067	1 769 261	1 779 027	1 839 103	2 021 967	2 171 237	1.2. Other buildings and structures
1.2.1. Edificios no residenciales	762 815	753 959	744 266	746 241	760 420	771 245	769 708	788 005	861 803	921 480	1.2.1. Buildings other than dwellings
1.2.2. Otras construcciones y mejoras de terrenos	921 648	924 579	929 345	945 473	974 647	998 016	1 009 319	1 051 098	1 160 164	1 249 757	1.2.2. Other structures
1.3. Maquinaria, bienes de equipo y sistemas de armamento	541 508	541 274	549 812	558 842	573 141	590 589	611 244	625 435	656 031	684 086	1.3. Machinery and equipment and weapons systems
1.4. Recursos biológicos cultivados	10 365	11 021	12 067	13 113	14 053	14 823	15 947	17 337	20 111	22 090	1.4. Cultivated biological resources
1.5. Productos de propiedad intelectual	105 976	109 093	112 948	118 067	123 335	127 869	131 492	133 861	141 368	151 658	1.5. Intellectual property products
2. Existencias	232 551	228 646	228 081	236 880	244 339	249 518	260 059	264 326	260 319	283 750	2. Inventories
3. Activos no producidos	-	-	-	-	-	-	-	-	-	-	3. Non-produced non-financial assets
4. Terrenos	-	-	-	-	-	-	-	-	-	-	4. Land
II. HOGARES e ISFLSH											**II. HOUSEHOLDS AND NPISHs**
ACTIVOS FIJOS Y EXISTENCIAS	1 186 283	1 211 051	1 247 996	1 271 266	1 289 992	1 328 385	1 366 859	1 415 554	1 549 368	1 685 148	FIXED ASSETS AND INVENTORIES
1. Activos fijos	1 180 905	1 205 756	1 242 721	1 265 774	1 285 224	1 323 825	1 361 669	1 412 031	1 546 606	1 683 180	1. Fixed assets
1.1. Viviendas	1 089 985	1 115 045	1 150 755	1 171 691	1 188 420	1 225 253	1 259 960	1 307 353	1 434 691	1 564 054	1.1. Dwellings
1.2. Otros edificios y construcciones	54 621	54 894	55 634	57 252	59 527	61 379	62 779	65 245	71 274	77 264	1.2. Other buildings and structures
1.2.1. Edificios no residenciales	33 743	33 632	33 734	34 344	35 371	36 196	36 578	37 690	41 355	44 647	1.2.1. Buildings other than dwellings
1.2.2. Otras construcciones y mejoras de terrenos	20 878	21 262	21 900	22 908	24 156	25 183	26 201	27 555	29 919	32 617	1.2.2. Other structures
1.3. Maquinaria, bienes de equipo y sistemas de armamento	26 513	25 921	26 130	26 190	26 382	26 532	27 542	27 892	28 752	29 978	1.3. Machinery and equipment and weapons systems
1.4. Recursos biológicos cultivados	7 351	7 184	7 052	7 093	6 655	6 156	6 288	6 547	6 881	7 063	1.4. Cultivated biological resources
1.5. Productos de propiedad intelectual	2 435	2 712	3 150	3 548	4 240	4 505	5 100	4 994	5 008	4 821	1.5. Intellectual property products
2. Existencias	5 378	5 295	5 275	5 492	4 768	4 560	5 190	3 523	2 762	1 968	2. Inventories
3. Activos no producidos	-	-	-	-	-	-	-	-	-	-	3. Non-produced non-financial assets
4. Terrenos	2 965 107	2 999 529	3 176 667	3 362 968	3 651 745	3 943 921	4 083 954	3 958 911	4 061 888	4 176 321	4. Land
III. ADMINISTRACIONES PÚBLICAS											**III. GENERAL GOVERNMENT**
ACTIVOS FIJOS Y EXISTENCIAS	666 320	655 933	651 605	650 379	658 520	665 356	663 904	682 522	742 631	796 238	FIXED ASSETS AND INVENTORIES
1. Activos fijos	666 252	655 821	651 474	650 312	658 463	665 326	663 835	681 904	742 269	795 097	1. Fixed assets
1.1. Viviendas	8 029	7 925	8 497	8 796	8 438	8 302	8 944	9 494	10 688	11 536	1.1. Dwellings
1.2. Otros edificios y construcciones	563 494	556 729	552 792	552 777	561 279	568 164	564 913	579 770	633 579	676 470	1.2. Other buildings and structures
1.2.1. Edificios no residenciales	172 129	169 067	166 865	165 992	168 121	170 078	168 703	172 781	189 669	203 940	1.2.1. Buildings other than dwellings
1.2.2. Otras construcciones y mejoras de terrenos	391 365	387 662	385 927	386 785	393 158	398 086	396 210	406 989	443 910	472 530	1.2.2. Other structures
1.3. Maquinaria, bienes de equipo y sistemas de armamento	66 908	63 536	62 669	61 224	60 610	60 038	60 259	61 947	65 607	73 329	1.3. Machinery and equipment and weapons systems
1.4. Recursos biológicos cultivados	-	-	-	-	-	-	-	-	-	-	1.4. Cultivated biological resources
1.5. Productos de propiedad intelectual	27 821	27 631	27 516	27 515	28 136	28 822	29 719	30 693	32 395	33 762	1.5. Intellectual property products
2. Existencias	68	112	131	67	57	30	69	618	362	1 141	2. Inventories
3. Activos no producidos	-	-	-	-	-	-	-	-	-	-	3. Non-produced non-financial assets
4. Terrenos	-	-	-	-	-	-	-	-	-	-	4. Land

Latest published information available by INE at 30/09/2024

EUR millions

2.3 Total economy. Balance sheets for non-financial assets. By institutional sector Benchmark Revision 2024.

Fuente: INE. / Source: INE.

2.3 Economía nacional. Balances activos no financieros. Detalle por sectores institucionales. (cont.) Revisión estadística. 2024

Última información disponible publicada por el INE el 30/09/2024

Millones de euros

	2013	2014	2015	2020	2017	2018	2019	2020	2021	2022	
IV. INSTITUCIONES FINANCIERAS											**IV. FINANCIAL CORPORATIONS**
ACTIVOS FIJOS Y EXISTENCIAS	52 639	52 097	53 367	54 444	54 876	52 631	49 855	51 298	50 836	53 391	FIXED ASSETS AND INVENTORIES
1. Activos fijos	51 909	51 643	53 057	54 151	54 364	52 277	49 426	50 825	50 384	52 960	1. Fixed assets
1.1. Viviendas	30 650	31 400	32 197	32 733	32 695	31 465	30 011	29 893	30 159	31 653	1.1. Dwellings
1.2. Otros edificios y construcciones	9 408	9 155	9 998	9 854	9 540	8 503	6 161	5 055	3 266	2 219	1.2. Other buildings and structures
1.2.1. Edificios no residenciales	9 408	9 155	9 998	9 854	9 540	8 503	6 161	5 055	3 266	2 219	1.2.1. Buildings other than dwellings
1.2.2. Otras construcciones y mejoras de terrenos	-	-	-	-	-	-	-	-	-	-	1.2.2. Other structures
1.3. Maquinaria, bienes de equipo y sistemas de armamento	7 536	6 509	5 949	5 551	5 081	4 501	4 505	4 912	5 196	6 343	1.3. Machinery and equipment and weapons systems
1.4. Recursos biológicos cultivados	-	-	-	-	-	-	-	-	-	-	1.4. Cultivated biological resources
1.5. Productos de propiedad intelectual	4 315	4 579	4 913	6 013	7 048	7 808	8 749	10 965	11 763	12 745	1.5. Intellectual property products
2. Existencias	730	454	310	293	512	354	429	473	452	431	2. Inventories
3. Activos no producidos	-	-	-	-	-	-	-	-	-	-	3. Non-produced non-financial assets
4. Terrenos	-	-	-	-	-	-	-	-	-	-	4. Land
V. SOCIEDADES NO FINANCIERAS											**V. NON-FINANCIAL CORPORATIONS**
ACTIVOS FIJOS Y EXISTENCIAS	2 162 784	2 187 635	2 223 134	2 286 975	2 370 678	2 462 606	2 549 265	2 645 496	2 845 380	3 073 664	FIXED ASSETS AND INVENTORIES
1. Activos fijos	1 936 409	1 964 850	2 000 769	2 055 947	2 131 676	2 218 032	2 294 894	2 385 784	2 588 637	2 793 454	1. Fixed assets
1.1. Viviendas	364 499	383 774	408 134	431 228	454 578	491 898	533 199	568 068	612 881	688 377	1.1. Dwellings
1.2. Otros edificios y construcciones	1 056 940	1 057 760	1 055 187	1 071 831	1 104 721	1 131 215	1 145 174	1 189 033	1 313 848	1 415 284	1.2. Other buildings and structures
1.2.1. Edificios no residenciales	547 535	542 105	533 669	536 051	547 388	556 468	558 266	572 479	627 513	670 674	1.2.1. Buildings other than dwellings
1.2.2. Otras construcciones y mejoras de terrenos	509 405	515 655	521 518	535 780	557 333	574 747	586 908	616 554	686 335	744 610	1.2.2. Other structures
1.3. Maquinaria, bienes de equipo y sistemas de armamento	440 551	445 308	455 064	465 877	481 068	499 518	518 938	530 684	556 476	574 436	1.3. Machinery and equipment and weapons systems
1.4. Recursos biológicos cultivados	3 014	3 837	5 015	6 020	7 398	8 667	9 659	10 790	13 230	15 027	1.4. Cultivated biological resources
1.5. Productos de propiedad intelectual	71 405	74 171	77 369	80 991	83 911	86 734	87 924	87 209	92 202	100 330	1.5. Intellectual property products
2. Existencias	226 375	222 785	222 365	231 028	239 002	244 574	254 371	259 712	256 743	280 210	2. Inventories
3. Activos no producidos	-	-	-	-	-	-	-	-	-	-	3. Non-produced non-financial assets
4. Terrenos	-	-	-	-	-	-	-	-	-	-	4. Land

Latest published information available by INE at 30/09/2024

EUR millions

2.3 Total economy. Balance sheets for non-financial assets. By institutional sector (cont'd) Benchmark Revision 2024.

Fuente: INE. / Source: INE.

2.4 Cuentas de operaciones financieras. Detalle por sectores institucionales (SEC 2010)

Período de referencia: 2024-IV (Última información disponible publicada el 09/01/2025)

Millones de euros

	TOTAL ECONOMÍA (no consolidada) (S.1)/ *TOTAL ECONOMY (non-consolidated) (S.1)* 1=2 a 5	Instituciones financieras (S.12)/ *Financial institutions (S.12)* 2	Administraciones públicas (S.13)/ *General government (S.13)* 3	Sociedades no financieras (S.11)/ *Non-financial corporations (S.11)* 4	Hogares e instituciones sin fines de lucro (S.14/5)/ *Households and non-profit institutions (S.14/5)* 5	Operaciones entre sectores residentes/ *Transactions between residents sectors* 6	TOTAL ECONOMÍA (consolidada) (S.1*)/ *TOTAL ECONOMY (consolidated) (S.1*)* 7=1-6	RESTO DEL MUNDO (S.2)/ *REST OF THE WORLD (S.2)* 8	Total/ *Total* 9=1+8	
I. ADQUISICIONES NETAS DE ACTIVOS FINANCIEROS (F)	**47 558**	**1 785**	**-23 796**	**31 246**	**38 323**	**8 885**	**13 702**	**13 702**	**61 261**	**I. NET ACQUISITION OF FINANCIAL ASSETS (F)**
1. Oro monetario y DEG (F.1)	-27	-27	-	-	-	-	-27	-11	-38	1. Monetary gold and SDRs (F.1)
2. Efectivo y depósitos (F.2)	2 673	5 449	-40 841	12 703	25 361	-10 812	13 484	25 059	27 732	2. Currency and deposits (F.2)
2.1. Efectivo (F.21)	-105	812	-	-117	-799	-106	2	3 087	2 982	2.1. Currency (F.21)
2.2. Depósitos transferibles (F.22)	40 686	2 603	-712	19 238	19 556	40 686	-	1 750	42 436	2.2. Transferable deposits (F.22)
2.3. Otros depósitos (F.29)	-37 909	2 034	-40 130	-6 417	6 604	-51 391	13 483	20 223	-17 686	2.3. Other deposits (F.29)
3. Valores representativos de deuda (F.3)	-7 271	-2 364	-2 020	-760	-2 127	-19 618	12 346	4 059	-3 212	3. Debt securities (F.3)
3.1. Valores a corto plazo (F.31)	2 491	6 749	-593	-947	-2 718	5 270	-2 779	1 005	3 496	3.1. Short term (F.31)
3.2. Valores a largo plazo (F.32)	-9 762	-9 113	-1 427	186	591	-24 887	15 125	3 055	-6 708	3.2. Long term (F.32)
4. Préstamos (F.4)	-8 344	-3 051	8 363	-11 641	-2 015	109	-8 453	-17 634	-25 979	4. Loans (F.4)
5. Participaciones en el ctal. y en fondos de inversión (F.5)	18 951	5 717	-1 279	1 590	12 923	5 234	13 717	5 093	24 044	5. Equity and investment fund shares (F.5)
5.1. Acciones (F.511/2)	-2 065	1 409	-456	-2 067	-952	-2 977	912	1 011	-1 054	5.1. Shares (F.511/2)
5.2. Otras participaciones en el capital (F.519)	2 168	2 885	-605	-170	58	-574	2 742	3 654	5 822	5.2. Other equity (F.519)
5.3. Participac. en fondos de inversión (F.52)	18 848	1 422	-218	3 827	13 817	8 785	10 063	428	19 276	5.3. Investment fund shares (F.52)
6. Seguros, pensiones y garantías estandarizadas (F.6)	3 616	-44	-	1 725	1 935	3 587	29	1 122	4 738	6. Insurance, pensions and standardised guarantees (F.6)
7. Otros activos (F.7/8)	37 961	-3 894	11 981	27 629	2 246	30 385	7 576	-3 986	33 975	7. Other assets (F.7/8)
TOTAL (=I=II+III)	**47 558**	**1 785**	**-23 796**	**31 246**	**38 323**	**8 885**	**13 702**	**13 702**	**61 261**	**TOTAL (=I=II+III)**
II. OPERACIONES FINANCIERAS NETAS (=I-III) (B.9)	**24 971**	**1 611**	**-22 164**	**16 002**	**29 522**	**-**	**24 971**	**-24 971**	**0**	**II. NET FINANCIAL TRANSACTIONS (=I-III) (B.9)**
III. PASIVOS NETOS CONTRAÍDOS(F)	**22 588**	**174**	**-1 632**	**15 244**	**8 802**	**8 885**	**38 673**	**38 673**	**61 261**	**III.NET INCURRENCE OF LIABILITIES (F)**
1. Oro monetario y DEG (F.1)	-11	-11	-	-	-	-	-11	-27	-38	1. Monetary gold and SDRs (F.1)
2. Efectivo y depósitos (F.2)	14 248	14 239	9	-	-	-10 812	25 059	13 484	27 732	2. Currency and deposits (F.2)
1.1. Efectivo (F.21)	2 980	2 980	-	-	-	-106	3 087	2	2 982	1.1. Currency (F.21)
1.2. Depósitos transferibles (F.22)	42 436	42 436	-	-	-	40 686	1 750	-	42 436	1.2. Transferable deposits (F.22)
1.3. Otros depósitos (F.29)	-31 169	-31 177	9	-	-	-51 391	20 223	13 483	-17 686	1.3. Other deposits (F.29)
3. Valores representativos de deuda (F.3)	-15 558	-2 255	-15 857	2 553	-	-19 618	4 059	12 346	-3 212	3. Debt securities (F.3)
2.1. Valores a corto plazo (F.31)	6 274	-150	6 952	-528	-	5 270	1 005	-2 779	3 496	2.1. Short term (F.31)
2.2. Valores a largo plazo (F.32)	-21 833	-2 105	-22 809	3 081	-	-24 887	3 055	15 125	-6 708	2.2. Long term (F.32)
4. Préstamos (F.4)	-17 526	-3 867	9 387	-26 987	3 942	109	-17 634	-8 453	-25 979	4. Loans (F.4)
5. Participaciones en el ctal. y en fondos de inversión (F.5)	10 328	6 121	-	4 206	-	5 234	5 093	13 717	24 044	5. Equity and investment fund shares (F.5)
5.1. Acciones (F.511/2)	-1 966	-2 885	-	918	-	-2 977	1 011	912	-1 054	5.1. Shares (F.511/2)
5.2. Otras participaciones en el capital (F.519)	3 081	-207	-	3 288	-	-574	3 654	2 742	5 822	5.2. Other equity (F.519)
5.3. Participac. en fondos de inversión (F.52)	9 213	9 213	-	-	-	8 785	428	10 063	19 276	5.3. Investment fund shares (F.52)
6. Seguros, pensiones y garantías estandarizadas (F.6)	4 709	238	4 082	388	-	3 587	1 122	29	4 738	6. Insurance, pensions and standardised guarantees (F.6)
7. Otros pasivos (F.7/8)	26 399	-14 291	747	35 083	4 859	30 385	-3 986	7 576	33 975	7. Other liabilities (F.7/8)

Reference period: 2024 Q4 (Information made available on 09/01/2025)

EUR millions

2.4 Financial transactions account. Detail by institutional sector (ESA 2010)

2. MAIN ECONOMIC INDICATORS

Período de referencia: 2024-IV (Última información disponible publicada el 09/01/2025)

Millones de euros

	TOTAL ECONOMÍA (no consolidada) (S.1)/ *TOTAL ECONOMY (non-consolidated) (S.1)* 1=2a5	Instituciones financieras (S.12)/ *Financial institutions (S.12)* 2	Administraciones públicas (S.13)/ *General government (S.13)* 3	Sociedades no financieras (S.11)/ *Non-financial corporations (S.11)* 4	Hogares e instituciones sin fines de lucro (S.14/5)/ *Households and non-profit institutions (S.14/5)* 5	Operaciones entre sectores residentes/ *Transactions between residents sectors* 6	TOTAL ECONOMÍA (consolidada) (S.1*)/ *TOTAL ECONOMY (consolidated) (S.1*)* 7=1-6	RESTO DEL MUNDO (S.2)/ *REST OF THE WORLD (S.2)* 8	Total/ *Total* 9=1+8	
I. ACTIVOS FINANCIEROS (AF)	**12 785 463**	**5 501 000**	**905 579**	**3 246 996**	**3 131 889**	**9 585 989**	**3 199 474**	**3 899 390**	**16 684 852**	**I. OUTSTANDING FINANCIAL ASSETS (AF)**
1. Oro monetario y DEG (AF.1)	38 313	38 313	-	-	-	-	38 313	15 011	53 324	1. Monetary gold and SDRs (AF.1)
2. Efectivo y depósitos (AF.2)	2 817 087	1 170 166	163 467	382 549	1 100 906	2 171 288	645 799	995 730	3 812 818	2. Currency and deposits (AF.2)
2.1. Efectivo (AF.21)	52 581	7 752	-	5 738	39 091	52 322	259	125 854	178 435	2.1. Currency (AF.21)
2.2. Depósitos transferibles (AF.22)	1 346 237	66 999	116 901	289 177	873 161	1 346 237	-	34 484	1 380 721	2.2. Transferable deposits (AF.22)
2.3. Otros depósitos (AF.29)	1 418 269	1 095 416	46 566	87 634	188 654	772 730	645 540	835 392	2 253 661	2.3. Other deposits (AF.29)
3. Valores representativos de deuda (AF.3)	1 698 788	1 595 026	42 621	21 634	39 507	1 049 813	648 974	1 017 496	2 716 284	3. Debt securities (AF.3)
3.1. Valores a corto plazo (AF.31)	119 326	81 321	4 495	8 159	25 350	75 939	43 387	46 109	165 435	3.1. Short term (AF.31)
3.2. Valores a largo plazo (AF.32)	1 579 462	1 513 705	38 126	13 475	14 156	973 874	605 588	971 388	2 550 850	3.2. Long term (AF.32)
4. Préstamos (AF.4)	2 435 140	1 479 351	400 539	507 261	47 989	2 041 957	393 183	457 812	2 892 952	4. Loans (AF.4)
5. Participaciones en el ctal. y en fondos de inversión (AF.5)	4 393 402	982 616	148 604	1 775 663	1 486 519	3 156 451	1 236 950	1 200 959	5 594 361	5. Equity and investment fund shares (AF.5)
5.1. Acciones (AF.511/2)	2 114 774	624 662	56 922	1 115 314	317 875	1 428 623	686 150	548 290	2 663 063	5.1. Shares (AF.511/2)
5.2. Otras participaciones en el capital (AF.519)	1 456 354	147 147	87 773	567 427	654 006	1 288 763	167 591	635 462	2 091 815	5.2. Other equity (AF.519)
5.3. Participac. en fondos de inversión (AF.52)	822 274	210 807	3 908	92 922	514 638	439 065	383 209	17 207	839 482	5.3. Investment fund shares (AF.52)
6. Seguros, pensiones y garantías estandarizadas (AF.6)	428 951	36 900	-	10 860	381 191	409 266	19 685	17 246	446 198	6. Insurance, pensions and standardised guarantees (AF.6)
7. Otros activos (AF.7/8)	973 783	198 628	150 349	549 029	75 777	757 213	216 569	195 135	1 168 917	7. Other assets (AF.7/8)
TOTAL (=I=II+III)	**12 785 463**	**5 501 000**	**905 579**	**3 246 996**	**3 131 889**	**9 585 989**	**3 199 474**	**3 899 390**	**16 684 852**	**TOTAL (=I=II+III)**
II. ACTIVOS FINANCIEROS NETOS (=I-III) (BF.90)	**-699 916**	**32 313**	**-1 248 755**	**-1 857 716**	**2 374 242**	**-**	**-699 916**	**721 216**	**21 300**	**II. NET FINANCIAL ASSETS (=I-III) (BF.90)**
III.PASIVOS (AF)	**13 485 379**	**5 468 687**	**2 154 335**	**5 104 712**	**757 646**	**9 585 989**	**3 899 390**	**3 178 174**	**16 663 552**	**III.OUTSTANDING LIABILITIES (AF)**
1. Oro monetario y DEG (AF.1)	15 011	15 011	-	-	-	-	15 011	15 579	32 024	1. Monetary gold and SDRs (AF.1)
2. Efectivo y depósitos (AF.2)	3 167 018	3 161 656	5 363	-	-	2 171 288	995 730	645 799	3 812 818	2. Currency and deposits (AF.2)
1.1. Efectivo (AF.21)	178 176	178 176	-	-	-	52 322	125 854	259	178 435	1.1. Currency (AF.21)
1.2. Depósitos transferibles (AF.22)	1 380 721	1 380 721	-	-	-	1 346 237	34 484	-	1 380 721	1.2. Transferable deposits (AF.22)
1.3. Otros depósitos (AF.29)	1 608 122	1 602 759	5 363	-	-	772 730	835 392	645 540	2 253 661	1.3. Other deposits (AF.29)
3. Valores representativos de deuda (AF.3)	2 067 310	469 517	1 451 155	146 638	-	1 049 813	1 017 496	648 974	2 716 284	3. Debt securities (AF.3)
2.1. Valores a corto plazo (AF.31)	122 048	31 829	84 979	5 239	-	75 939	46 109	43 387	165 435	2.1. Short term (AF.31)
2.2. Valores a largo plazo (AF.32)	1 945 262	437 688	1 366 176	141 398	-	973 874	971 388	605 588	2 550 850	2.2. Long term (AF.32)
4. Préstamos (AF.4)	2 499 769	117 709	508 152	1 178 292	695 616	2 041 957	457 812	393 183	2 892 952	4. Loans (AF.4)
5. Participaciones en el ctal. y en fondos de inversión (AF.5)	4 357 410	1 114 272	-	3 243 138	-	3 156 451	1 200 959	1 236 950	5 594 361	5. Equity and investment fund shares (AF.5)
5.1. Acciones (AF.511/2)	1 976 913	435 218	-	1 541 695	-	1 428 623	548 290	686 150	2 663 063	5.1. Shares (AF.511/2)
5.2. Otras participaciones en el capital (AF.519)	1 924 224	222 781	-	1 701 443	-	1 288 763	635 462	167 591	2 091 815	5.2. Other equity (AF.519)
5.3. Participac. en fondos de inversión (AF.52)	456 272	456 272	-	-	-	439 065	17 207	383 209	839 482	5.3. Investment fund shares (AF.52)
6. Seguros, pensiones y garantías estandarizadas (AF.6)	426 513	411 198	10 037	5 278	-	409 266	17 246	19 685	446 198	6. Insurance, pensions and standardised guarantees (AF.6)
7. Otros pasivos (AF.7/8)	952 348	179 324	179 627	531 366	62 030	757 213	195 135	216 569	1 168 917	7. Other liabilities (AF.7/8)

Reference period: 2024 Q4 (Information made available on 09/01/2025)

EUR millions

2.5 Financial balance sheets. Detail by institutional sector (ESA 2010)

2. MAIN ECONOMIC INDICATORS

Millones de euros

	Serie en cuadro y columna/ Time Series in Table and Column	2023	2024	2024 I	2024 II	2024 III	2024 IV	2025 I	
A. BALANZA DE PAGOS									**A. BALANCE OF PAYMENTS**
A.1. Cuenta corriente (I - P)	**17.1/1**	**39 772**	**48 739**	**12 006**	**12 843**	**14 698**	**9 192**	**7 552**	**A.1. Current account (Receipts-Payments)**
1.1. Bienes	17.4/1	-34 631	-32 265	-6 011	-6 027	-9 912	-10 315	-13 086	1.1. Goods
1.2. Servicios	17.4/4	93 467	101 027	19 833	27 245	31 694	22 254	22 531	1.2. Services
1.3. Renta primaria	17.5/1	-7 219	-8 124	-1 031	-4 341	-2 648	-104	-300	1.3. Primary income
1.4. Renta secundaria	17.6/1	-11 845	-11 899	-786	-4 034	-4 437	-2 643	-1 593	1.4. Secondary income
A.2. Cuenta de capital (I - P)	**17.6/10**	**16 218**	**18 404**	**1 781**	**3 161**	**4 484**	**8 978**	**2 548**	**A.2. Capital account (Receipts-Payments)**
CUENTA CORRIENTE MÁS CUENTA DE CAPITAL (a)	17.1/5	55 990	67 142	13 787	16 004	19 182	18 169	10 100	CURRENT AND CAPITAL ACCOUNT (a)
A.3. Cuenta financiera (VNA - VNP)	**17.1/6**	**59 782**	**72 341**	**11 228**	**23 809**	**10 156**	**27 148**	**12 345**	**A.3. Financial account** (net change in assets-net change in liabilities)
3.1. Total, excepto Banco de España	17.2/3	-54 580	120 542	40 024	59 886	-7 470	28 103	9 381	3.1. Total excluding Banco de España
3.1.1. Inversión directa	17.2/7	-2 926	21 011	400	6 002	2 712	11 897	4 564	3.1.1. Direct investment
3.1.2. Inversión de cartera	17.2/8	-17 541	5 252	-14 507	20 157	-21 618	21 220	-6 150	3.1.2. Portfolio investment
3.1.3. Otra inversión	17.2/9	-29 950	98 245	55 398	36 126	12 942	-6 221	10 209	3.1.3. Other investment
3.1.4. Derivados financieros	17.2/10	-4 162	-3 966	-1 267	-2 399	-1 506	1 206	759	3.1.4. Financial derivatives
3.2. Banco de España	17.2/2	114 362	-48 201	-28 796	-36 077	17 626	-955	2 964	3.2. Banco de España
3.2.1. Reservas	17.2/11	6 000	1 325	516	-127	-162	1 098	-1 466	3.2.1. Reserves
3.2.2. Posición neta BE frente al Eurosistema	17.2/12	119 257	-37 745	-27 688	-34 596	20 854	3 685	4 851	3.2.2. BE net position with the Eurosystem
3.2.3. Otros del BE	17.2/13	-10 896	-11 782	-1 624	-1 354	-3 066	-5 738	-422	3.2.3. Other BE
A.4. Errores y omisiones netos	**17.1/9**	**3 792**	**5 198**	**-2 559**	**7 805**	**-9 026**	**8 978**	**2 245**	**A.4. Net errors and omissions**
B. POSICIÓN DE INVERSIÓN INTERNACIONAL									**B. INTERNATIONAL INVESTMENT POSITION**
B.1. Posición total neta	**17.21/1**	**-768 655**	**-691 906**	**-745 050**	**-712 464**	**-753 424**	**-691 906**	**-717 375**	**B.1. Total net position**
1.1. Banco de España	17.21/13	-128 536	-170 092	-156 186	-194 737	-172 571	-170 092	-167 093	1.1. Banco de España
1.2. Resto sectores	17.21/2	-640 119	-521 814	-588 864	-517 727	-580 853	-521 814	-550 282	1.2. Other sectors

EUR millions

a. El saldo de la cuenta corriente y de capital determina la capacidad (+) o necesidad (-) de financiación de la economía./ The current and capital account balance determines the net lending (+) or borrowing (-).

2.7 Cuentas financieras (SEC2010)
Operaciones financieras netas y Activos financieros netos de los sectores institucionales

% del PIB

		Operaciones financieras netas (a)								Activos financieros netos							
		Economía nacional							Resto del Mundo (=-1)	Economía nacional							Resto del mundo (=-9)
		Total	Sociedades no financieras	Instituciones financieras			Administraciones públicas	Hogares e ISFLSH		Total	Sociedades no financieras	Instituciones financieras			Administraciones públicas	Hogares e ISFLSH	
				Total	Monetarias	no monetarias						Total	Monetarias	no monetarias			
		1	2	3	4	5	6	7	8	9	10	11	12	13	14	15	16
20		6,29	0,83	9,98	6,00	3,98	-28,90	24,39	-6,29	-307,61	-570,41	21,48	37,38	-15,90	-374,60	615,92	312,09
21	P	5,36	2,36	11,53	10,96	0,56	-33,77	25,25	-5,36	-303,56	-592,08	13,55	23,92	-10,37	-398,91	673,88	307,87
22	P	7,88	3,13	14,88	11,56	3,32	-17,70	7,57	-7,88	-241,37	-513,73	20,95	16,47	4,48	-342,44	593,86	245,79
23	P	10,30	9,49	8,36	6,04	2,32	-16,24	8,69	-10,30	-215,41	-491,99	15,24	10,46	4,78	-318,18	579,53	219,61
20 *IV*		1,15	-0,05	2,50	1,81	0,68	-10,00	8,71	-1,15	-83,81	-151,90	3,39	8,05	-4,66	-102,71	167,42	84,97
21 *I*	P	0,89	0,58	3,28	3,17	0,10	-11,10	8,14	-0,89	-82,42	-157,17	3,97	7,45	-3,48	-103,16	173,94	83,50
II	P	1,16	1,00	2,68	2,56	0,12	-8,16	5,64	-1,16	-76,29	-149,21	3,41	5,66	-2,25	-100,35	169,86	77,35
III	P	1,16	0,90	2,58	2,54	0,03	-7,88	5,56	-1,16	-75,44	-144,65	2,49	4,93	-2,44	-98,60	165,31	76,50
IV	P	2,15	-0,12	2,99	2,69	0,31	-6,64	5,92	-2,15	-69,41	-141,05	3,68	5,88	-2,20	-96,81	164,77	70,52
22 *I*	P	2,19	0,02	3,60	2,95	0,64	-5,18	3,75	-2,19	-65,33	-134,42	4,56	4,27	0,29	-91,57	156,10	66,49
II	P	2,19	0,52	4,02	2,98	1,04	-4,40	2,05	-2,19	-61,54	-130,50	5,46	4,26	1,20	-87,10	150,60	62,67
III	P	2,09	0,24	4,25	3,21	1,04	-3,60	1,21	-2,09	-56,70	-123,17	6,74	4,96	1,78	-81,93	141,66	57,78
IV	P	1,40	2,36	3,02	2,42	0,60	-4,52	0,55	-1,40	-57,80	-125,64	4,18	2,98	1,21	-81,83	145,49	58,86
23 *I*	P	1,43	2,35	2,11	1,57	0,54	-4,09	1,05	-1,43	-57,73	-128,57	4,18	2,94	1,24	-80,24	146,90	58,83
II	P	1,93	2,38	1,83	1,59	0,24	-4,39	2,11	-1,93	-54,54	-125,51	4,38	3,08	1,31	-80,42	147,00	55,57
III	P	2,83	3,10	1,53	1,09	0,43	-4,27	2,47	-2,83	-51,81	-118,49	2,96	1,88	1,08	-77,33	141,05	52,83
IV	P	4,11	1,66	2,89	1,78	1,10	-3,49	3,05	-4,11	-51,33	-119,42	3,72	2,57	1,15	-80,20	144,58	52,38
24 *I*	P	4,30	1,98	2,28	1,48	0,80	-3,94	3,97	-4,30	-49,14	-118,23	1,68	0,68	1,00	-79,05	146,46	50,28
II	P	4,83	1,38	2,61	1,39	1,23	-3,14	3,97	-4,83	-46,16	-117,51	2,74	1,52	1,22	-78,47	147,08	47,36
III	P	4,46	1,20	2,65	1,39	1,26	-3,42	4,03	-4,46	-48,30	-119,64	2,10	1,02	1,08	-78,68	147,91	49,58
IV	P	4,45	1,43	1,86	0,70	1,16	-3,12	4,28	-4,45	-43,97	-116,72	2,03	0,71	1,33	-78,46	149,17	45,31

CUENTAS FINANCIERAS
Operaciones financieras netas (a)

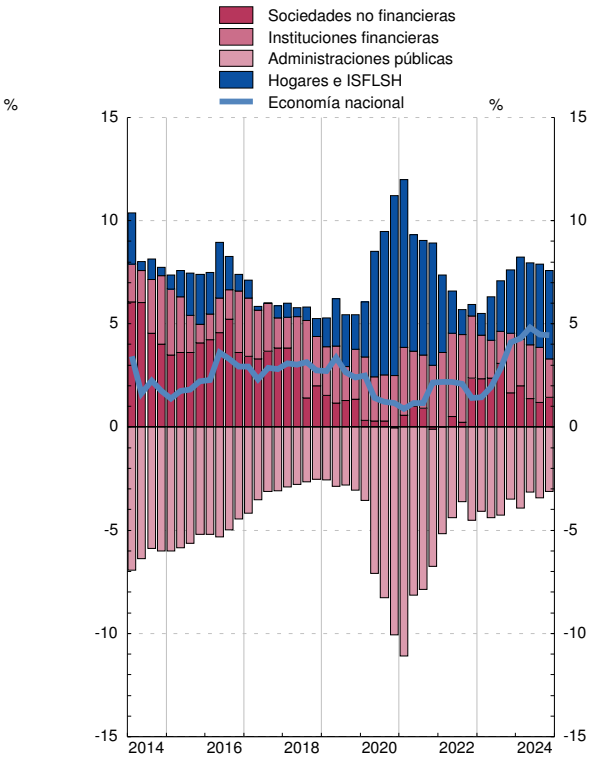

CUENTAS FINANCIERAS
Activos financieros netos

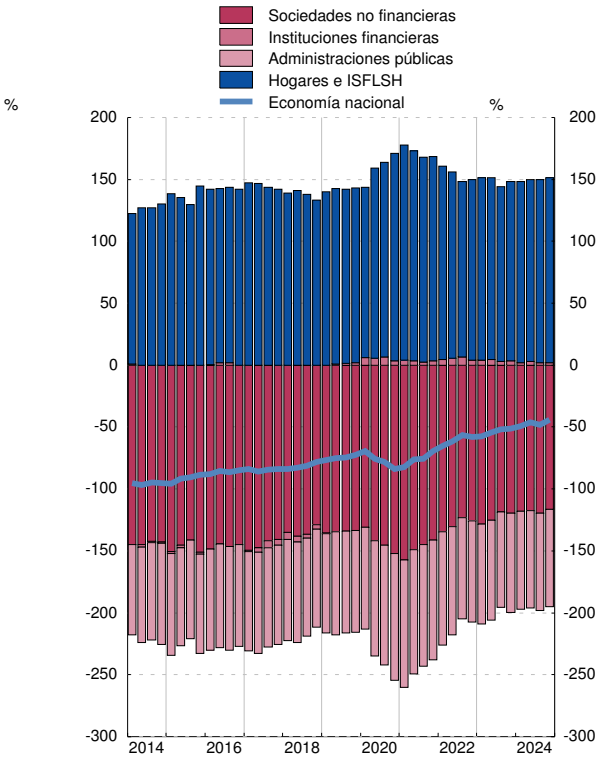

(a) En el cómputo de las ratios trimestrales se utilizan los flujos acumulados de los últimos cuatro trimestres de las operaciones financieras netas y del PIB.

2.8 Precios y tipos de interés (antiguo indicador de convergencia)

	Precios (a)			Tipos de interés (b)		
	Zona del euro T12,12	España T12,12	Diferencia	Zona del euro (c)	España (c)	Diferencia
	1	2	3 = 2-1	4	5	6 = 5-4
14	0,4	-0,2	-0,6	2,3	2,7	0,4
15	0,2	-0,6	-0,8	1,3	1,7	0,5
16	0,2	-0,3	-0,6	0,9	1,4	0,5
17	1,5	2,0	0,5	1,2	1,6	0,4
18	1,8	1,7	-0,0	1,3	1,4	0,2
19	1,2	0,8	-0,4	0,6	0,7	0,1
20	0,3	-0,3	-0,6	0,2	0,4	0,2
20 ***Mar***	1,1	0,7	-0,4	0,4	0,4	0,1
Abr	1,0	0,5	-0,5	0,3	0,4	0,1
May	0,9	0,3	-0,6	0,3	0,4	0,1
Jun	0,8	0,3	-0,6	0,3	0,4	0,1
Jul	0,8	0,1	-0,6	0,3	0,4	0,1
Ago	0,7	0,0	-0,6	0,3	0,4	0,1
Sep	0,6	-0,0	-0,6	0,3	0,4	0,1
Oct	0,5	-0,1	-0,6	0,3	0,4	0,2
Nov	0,4	-0,2	-0,6	0,3	0,4	0,2
Dic	0,3	-0,3	-0,6	0,2	0,4	0,2
21 ***Ene***	0,2	-0,4	-0,6	0,2	0,3	0,2
Feb	0,2	-0,5	-0,7	0,2	0,3	0,2
Mar	0,2	-0,4	-0,6	0,2	0,3	0,2
Abr	0,4	-0,2	-0,5	0,1	0,3	0,2
May	0,5	0,1	-0,4	0,1	0,3	0,1
Jun	0,6	0,3	-0,3	0,1	0,3	0,1

PRECIOS

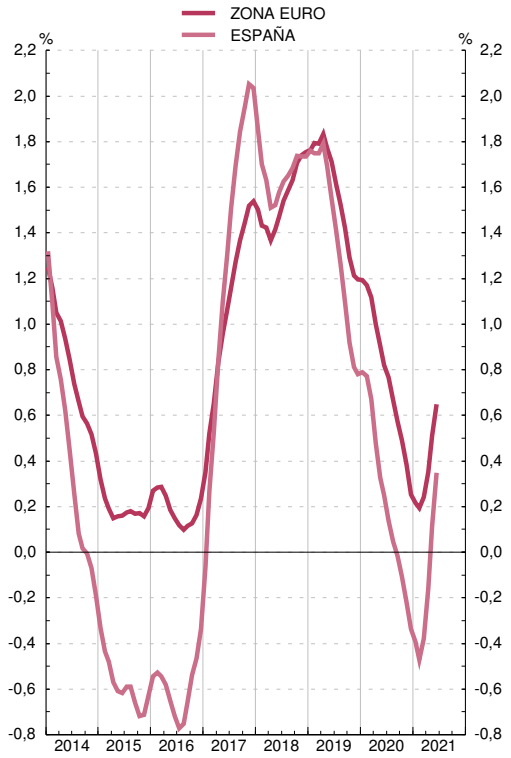

TIPOS DE INTERÉS

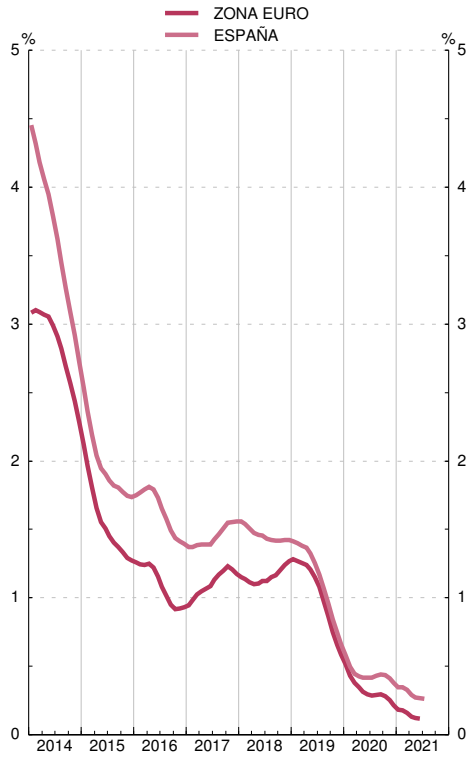

Fuente: Eurostat, Instituto Nacional de Estadística, Banco Central Europeo y Banco de España.

(a) Los IPC utilizados en las columnas 1 y 2 son: antes de diciembre de 1995, IPC nacionales. Desde diciembre de 1995 hasta noviembre de 1996, índices transitorios de precios de consumo. Desde diciembre de 1996, índices armonizados de precios de consumo.

(b) Tipo de interés de los bonos a diez años, que se utilizó para medir la convergencia de tipos de interés. Para España véase también la columna 11 del cuadro 2.10 de este Boletín.

Para los datos de los IPC y tipos de interés por países véanse los cuadros 26.15 y 26.23 de este Boletín, respectivamente.

(c) Media de los últimos doce meses.

2.9 Déficit y deuda (pasivos) de las Administraciones Públicas (a)

Notificaciones enviadas a la Comisión Europea

Millones de euros y porcentaje

		Déficit	Deuda	PIB pm	Déficit % del PIB	Deuda % del PIB	Diferencia respecto a valores de referencia	
							Déficit	Deuda
		1	2	3	4	5	6=4-3 puntos	7=5-60 puntos
02		2 356	384 145	749 744	0,3	51,2	-2,7	-8,8
03		3 009	382 775	802 683	0,4	47,7	-2,6	-12,3
04		941	389 888	860 059	0,1	45,3	-2,9	-14,7
05		-11 421	393 479	928 122	-1,2	42,4	-4,2	-17,6
06		-21 322	392 132	1 004 976	-2,1	39,0	-5,1	-21,0
07		-20 287	384 662	1 077 541	-1,9	35,7	-4,9	-24,3
08		50 731	440 621	1 112 432	4,6	39,6	1,6	-20,4
09		120 576	569 535	1 072 990	11,2	53,1	8,2	-6,9
10		102 193	649 153	1 077 145	9,5	60,3	6,5	0,3
11		103 575	743 043	1 068 690	9,7	69,5	6,7	9,5
12		119 094	927 813	1 035 964	11,5	89,6	8,5	29,6
13		76 805	1 025 805	1 025 652	7,5	100,0	4,5	40,0
14		62 716	1 085 165	1 038 949	6,0	104,4	3,0	44,4
15		57 248	1 114 129	1 087 112	5,3	102,5	2,3	42,5
16		47 401	1 145 655	1 122 967	4,2	102,0	1,2	42,0
17		35 903	1 184 148	1 170 024	3,1	101,2	0,1	41,2
18		30 943	1 209 742	1 212 276	2,6	99,8	-0,4	39,8
19		38 422	1 224 364	1 253 710	3,1	97,7	0,1	37,7
20		111 897	1 346 916	1 129 214	9,9	119,3	6,9	59,3
21		82 174	1 429 404	1 235 474	6,7	115,7	3,7	55,7
22		63 105	1 504 105	1 373 629	4,6	109,5	1,6	49,5
23		52 669	1 575 378	1 498 324	3,5	105,1	0,5	45,1
24	P	50 187	1 620 602	1 591 627	3,2	101,8	0,2	41,8

DÉFICIT PDE

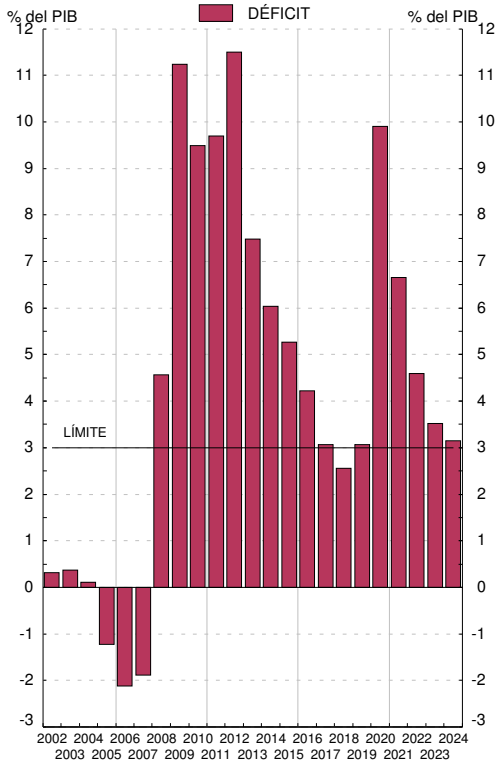

DEUDA PDE

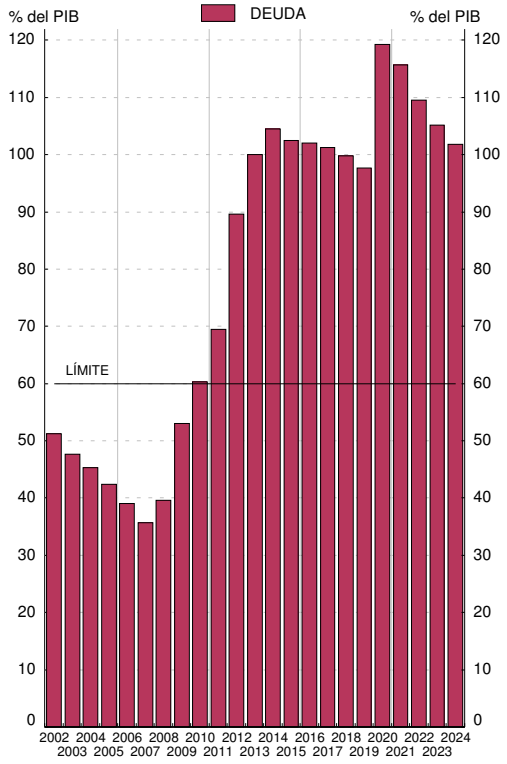

Fuentes: Déficit: Ministerio de Hacienda y Administraciones Públicas; Deuda: Banco de España; PIB pm: Instituto Nacional de Estadística.

a. Los datos recogidos en este cuadro corresponden a los que las autoridades españolas envían a la Comisión Europea dos veces al año (antes del 1 de abril y antes del 1 de octubre) en el marco del Protocolo sobre Déficit Excesivo / Pacto de Estabilidad y Crecimiento (Reglamento 479/2009, revisado por el Reglamento 679/2010; Resolución 97/C 236/01; Reglamento 1466/97 revisado por el Reglamento 1055/2005 y Reglamento 1467/97 revisado por el Reglamento 1056/2005). Los datos corresponden al cuestionario enviado a finales de marzo de 2025 (Véanse también los cuadros 11.3 y 11.12 a 11.13).

2.10 Tipos de interés

Porcentajes

	Operaciones de política monetaria: Subastas principales de financiación (a)	Entidades de crédito. Nuevas operaciones (CBE 1/2010) (b)						Mercados secundarios de valores		
		Préstamos y créditos			Depósitos			Letras del Tesoro a 1 año	Bonos y obligaciones del Estado	
		Tipo sintético	Tipo sintético Hogares e ISFLSH	Tipo sintético Sociedades no financieras	Tipo sintético	Tipo sintético Hogares e ISFLSH	Tipo sintético Sociedades no financieras		A 3 años	A 10 años criterio de convergencia
	1	2	3	4	5	6	7	8	9	10
21	0,00	2,11	2,66	1,91	0,02	0,02	0,02	-0,55	-0,44	0,35
22	2,50	2,53	3,14	2,34	0,04	0,03	0,08	0,78	1,24	2,18
23	4,50	5,16	4,93	5,23	0,43	0,30	0,84	3,38	3,14	3,48
24	3,15	5,04	4,52	5,20	0,70	0,53	1,22	3,07	2,76	3,15
24 ***Jun***	4,25	5,06	4,55	5,21	0,73	0,56	1,26	3,38	3,06	3,35
Jul	4,25	5,18	4,50	5,38	0,73	0,58	1,24	3,32	2,95	3,28
Ago	4,25	5,08	4,66	5,22	0,72	0,57	1,19	2,97	2,64	3,07
Sep	3,65	4,82	4,40	4,95	0,72	0,55	1,21	2,84	2,48	2,99
Oct	3,40	4,85	4,35	5,02	0,68	0,53	1,16	2,61	2,43	2,96
Nov	3,40	4,47	4,17	4,59	0,65	0,52	1,06	2,48	2,48	3,05
Dic	3,15	4,30	4,03	4,37	0,63	0,50	1,04	2,18	2,30	2,89
25 ***Ene***	3,15	4,43	4,07	4,55	0,61	0,48	1,00	2,37	2,50	3,17
Feb	2,90	4,19	3,97	4,28	0,59	0,48	0,94	2,22	2,40	3,10
Mar	2,65	3,95	3,88	3,97	0,56	0,45	0,88	2,21	2,44	3,39
Abr	2,40	4,04	3,84	4,10	0,52	0,44	0,79	1,93	2,14	3,23
May	2,40	-	-	-	-	-	-	1,92	2,16	3,20
Jun	2,15	-	-	-	-	-	-	1,91	2,15	3,16

MERCADO INTERBANCARIO

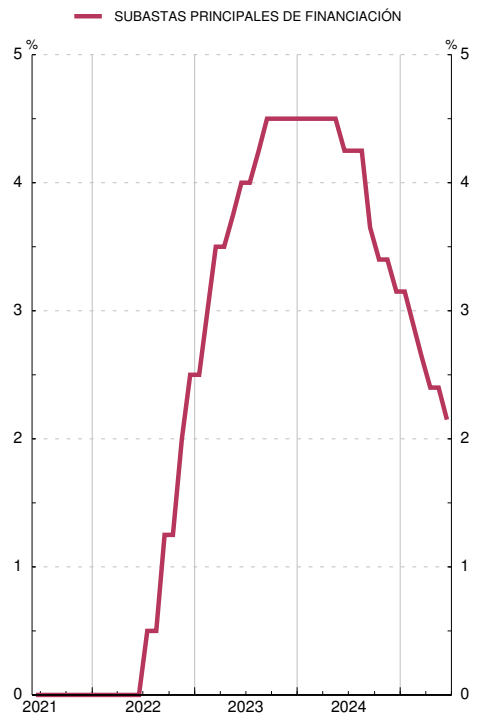

MERCADO DE VALORES

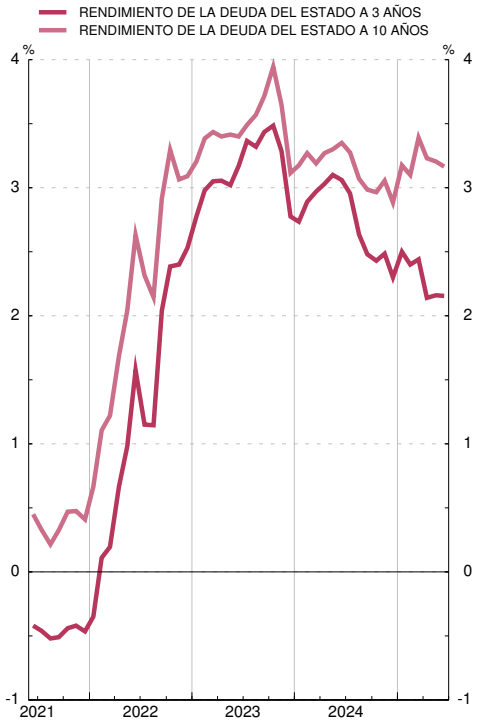

(a) Hasta mayo de 1990 recoge el tipo medio de las subastas de PRM. Desde esa fecha y hasta diciembre de 1998, el de la subasta decenal de adquisiciones temporales de certificados del Banco de España. A partir de enero de 1999, el tipo de las operaciones principales de financiación del Eurosistema.
(b) Los tipos de interés sintéticos se calculan como un promedio de los tipos de interés de nuevas operaciones publicados en el capítulo 19, ponderados según los saldos vivos de las categorías incluidas en cada indicador. Estos tipos de interés sintéticos abarcan varios conceptos: (i) Préstamos y créditos, que incluyen las categorías de préstamos para vivienda, consumo, otros fines de hogares y la totalidad de los préstamos a sociedades no financieras; y (ii) Depósitos, que incorporan los depósitos a la vista, a plazo y cesiones temporales tanto de hogares como de sociedades no financieras.

■ Serie representada gráficamente.

Base 1999 I=100

	Total (a) con precios de consumo frente a:			Componente nominal (b) frente a:	
	Zona del euro	Unión Europea (UE 27) ■	Países desarrollados ■	Unión Europea (UE 27) ■	Países desarrollados ■
	1	2	3	4	5
21	107,1	104,7	107,7	101,6	101,4
22	107,0	104,4	106,7	101,8	100,1
23	104,9	101,8	105,7	101,8	101,0
24	105,3	102,1	105,9	101,8	100,8
23 ***Dic***	105,2	101,9	105,8	101,7	100,9
24 ***Ene***	105,4	102,0	105,8	101,7	100,9
Feb	105,0	101,7	105,4	101,8	100,8
Mar	105,7	102,5	106,4	101,8	101,0
Abr	105,7	102,5	106,5	101,8	101,0
May	105,6	102,4	106,6	101,7	101,1
Jun	105,9	102,7	106,5	101,7	100,8
Jul	105,0	101,8	105,8	101,8	101,0
Ago	104,8	101,6	105,6	101,8	101,0
Sep	104,9	101,7	105,5	101,8	100,9
Oct	105,0	101,8	105,4	101,8	100,7
Nov	105,5	102,3	105,5	101,9	100,5
Dic	105,5	102,3	105,4	101,8	100,2
25 ***Ene***	105,8	102,3	105,5	101,8	100,3
Feb	105,6	102,1	105,2	101,7	100,2
Mar	105,8	102,2	106,0	101,6	100,7
Abr	105,8	102,4	106,6	101,7	101,2
May	105,8	102,3	106,4	101,7	101,1

ÍNDICES DE COMPETITIVIDAD DE ESPAÑA

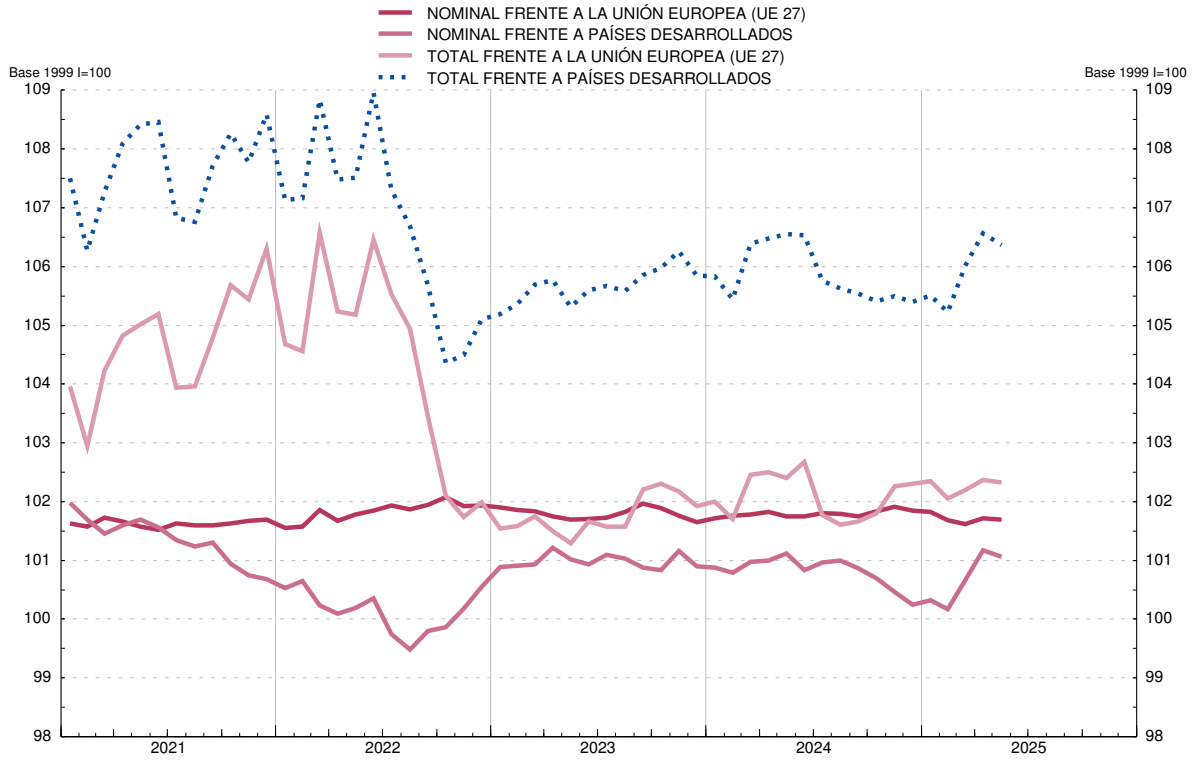

(a) Resultado de multiplicar el componente precios (precios relativos de España: relación entre el índice de precios de España y el de los países del grupo correspondiente) por el componente nominal. La caída del índice refleja mejoras de la competitividad.
(b) Media geométrica calculada con el sistema de doble ponderación a partir de las cifras del comercio exterior de manufacturas y de servicios correspondientes al período 1995-2018.

CAPÍTULO 3 CUENTAS FINANCIERAS E INDICADORES COMPLEMENTARIOS

■ Serie representada gráficamente.

miles de millones de euros

		Activos financieros netos	Activos financieros						Pasivos					
			Total	Principales instrumentos					Total	Principales instrumentos				
				Efectivo y depósitos	Valores representativos de deuda	Préstamos	Participaciones en el capital y en fondos de inversión	Sistemas de seguros y de pensiones		Efectivo y depósitos	Valores representativos de deuda	Préstamos	Participaciones en el capital y en fondos de inversión	Sistemas de seguros y de pensiones
		1	2 ■	3 ■	4 ■	5 ■	6 ■	7 ■	8 ■	9 ■	10 ■	11 ■	12 ■	13 ■
19		-910	10 896	2 281	1 355	2 223	3 786	417	11 806	2 646	1 837	2 353	3 763	411
20		-946	11 525	2 707	1 541	2 301	3 718	424	12 471	3 140	1 990	2 448	3 694	415
21	P	-858	12 106	2 985	1 586	2 362	3 835	433	12 964	3 410	2 018	2 487	3 750	425
22	P	-794	11 828	2 765	1 518	2 408	3 756	380	12 622	3 240	1 805	2 509	3 734	373
23	P	-769	12 209	2 735	1 649	2 402	4 032	409	12 978	3 139	1 969	2 491	4 039	402
21 ***I***	P	-926	11 708	2 804	1 553	2 309	3 806	425	12 634	3 232	1 997	2 464	3 758	417
II	P	-899	11 939	2 895	1 571	2 348	3 857	426	12 837	3 312	2 011	2 514	3 786	418
III	P	-906	11 935	2 925	1 573	2 343	3 812	425	12 841	3 338	2 026	2 489	3 743	417
IV	P	-858	12 106	2 985	1 586	2 362	3 835	433	12 964	3 410	2 018	2 487	3 750	425
22 ***I***	P	-830	11 991	3 007	1 576	2 356	3 738	413	12 821	3 460	1 946	2 478	3 658	406
II	P	-805	12 086	3 086	1 541	2 397	3 697	393	12 891	3 555	1 854	2 516	3 644	386
III	P	-761	11 961	3 085	1 523	2 397	3 558	381	12 722	3 537	1 820	2 524	3 483	374
IV	P	-794	11 828	2 765	1 518	2 408	3 756	380	12 622	3 240	1 805	2 509	3 734	373
23 ***I***	P	-814	12 014	2 704	1 594	2 397	3 947	391	12 828	3 186	1 858	2 500	3 950	385
II	P	-787	12 091	2 697	1 605	2 417	3 999	397	12 877	3 143	1 891	2 516	3 989	390
III	P	-762	11 913	2 698	1 593	2 391	3 885	391	12 675	3 118	1 879	2 495	3 875	384
IV	P	-769	12 209	2 735	1 649	2 402	4 032	409	12 978	3 139	1 969	2 491	4 039	402
24 ***I***	P	-747	12 355	2 732	1 670	2 415	4 156	416	13 101	3 110	2 015	2 505	4 134	409
II	P	-713	12 437	2 750	1 675	2 443	4 197	415	13 149	3 124	2 008	2 528	4 168	410
III	P	-757	12 684	2 805	1 705	2 438	4 352	422	13 441	3 144	2 084	2 516	4 349	419
IV	P	-700	12 785	2 817	1 699	2 435	4 393	429	13 485	3 167	2 067	2 500	4 357	427

ACTIVOS FINANCIEROS
Porcentaje del PIB

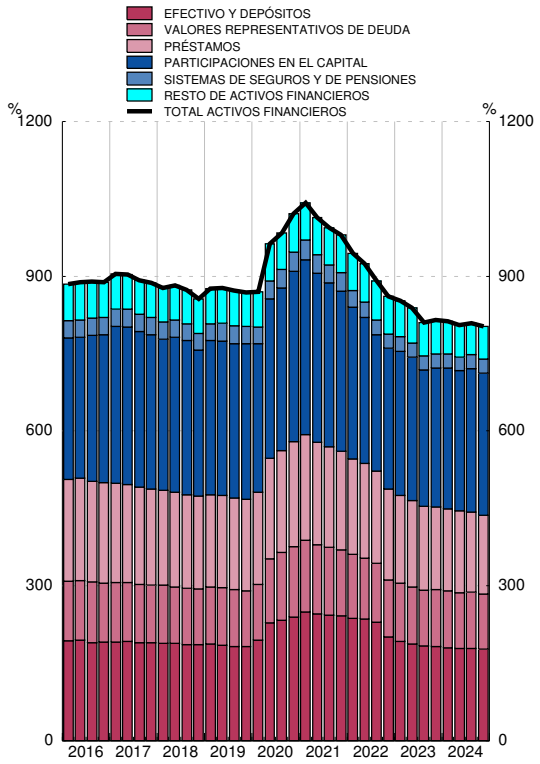

PASIVOS
Porcentaje del PIB

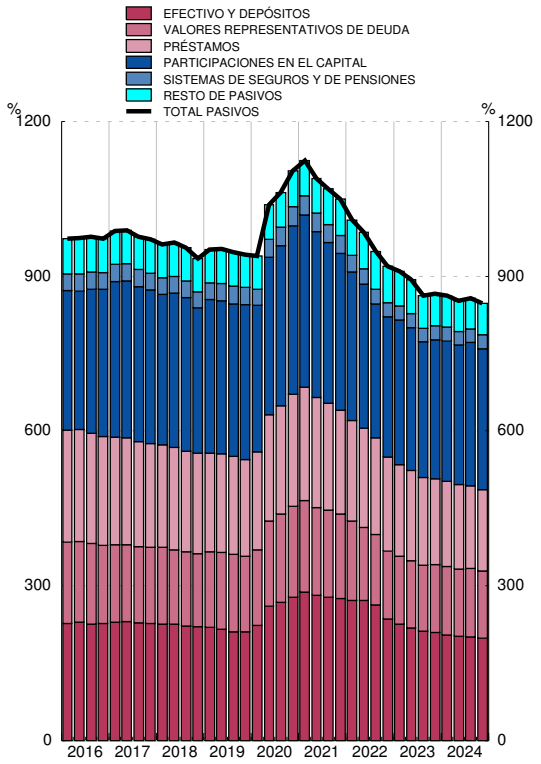

Fuente: CFEE (BE).

■ Serie representada gráficamente.

millones de euros

		Operaciones financieras netas	Adquisiciones netas de activos financieros						Pasivos netos contraídos					
			Total	Principales instrumentos					Total	Principales instrumentos				
				Efectivo y depósitos	Valores representativos de deuda	Préstamos	Participaciones en el capital y en fondos de inversión	Sistemas de seguros y de pensiones		Efectivo y depósitos	Valores representativos de deuda	Préstamos	Participaciones en el capital y en fondos de inversión	Sistemas de seguros y de pensiones
		1	2 ■	3 ■	4 ■	5 ■	6 ■	7 ■	8 ■	9 ■	10 ■	11 ■	12 ■	13 ■
19		30 052	119 833	24 949	-17 399	48 283	45 348	9 608	89 782	-29 680	42 220	11 003	45 367	10 160
20		13 036	759 716	432 742	174 778	85 262	81 947	-1 511	746 680	501 520	126 424	90 874	46 414	-2 725
21	P	26 575	616 610	262 303	75 340	72 312	114 860	4 017	590 035	258 422	83 392	56 138	86 266	4 646
22	P	19 299	48 815	-229 331	139 543	55 152	45 703	-3 787	29 516	-181 302	67 562	33 169	67 649	-1 783
23	P	61 558	77 547	-29 996	76 136	1 175	42 459	10 415	15 989	-96 820	96 137	-10 442	37 287	10 008
21 ***I***	P	3 396	164 370	90 835	30 653	4 429	40 229	3 410	160 974	87 946	37 292	14 294	21 201	3 278
II	P	7 809	239 558	92 632	22 838	42 894	43 638	721	231 749	80 873	28 594	53 681	32 398	887
III	P	2 391	46 599	22 441	-1 493	402	16 273	-2 166	44 208	19 285	9 523	-19 540	13 980	-1 888
IV	P	12 978	166 083	56 395	23 343	24 586	14 720	2 052	153 105	70 316	7 982	7 703	18 687	2 369
22 ***I***	P	4 690	58 971	14 719	52 563	-840	8 922	-2 566	54 280	40 308	11 830	-2 609	16 683	-2 001
II	P	8 568	210 493	71 818	42 343	38 509	12 376	-430	201 925	87 910	16 573	38 050	13 069	50
III	P	1 857	35 872	-5 800	30 903	-3 334	8 404	-1 224	34 015	-22 244	31 859	5 047	12 041	-537
IV	P	4 184	-256 521	-310 068	13 734	20 815	16 002	433	-260 704	-287 276	7 300	-7 318	25 857	705
23 ***I***	P	5 504	-5 350	-59 811	62 252	-7 715	20 262	3 855	-10 854	-52 488	38 511	-7 074	17 839	3 779
II	P	16 352	26 836	-7 788	13 390	20 634	6 169	3 101	10 484	-42 842	37 539	19 478	917	2 700
III	P	15 532	-39 352	-1 111	6 675	-27 090	13 349	-382	-54 884	-27 843	15 333	-21 181	9 552	-347
IV	P	24 170	95 413	38 714	-6 180	15 346	2 679	3 842	71 243	26 353	4 754	-1 664	8 979	3 876
24 ***I***	P	9 271	54 523	-5 488	28 002	10 426	45 305	279	45 252	-31 707	55 343	14 236	22 178	825
II	P	25 570	73 377	17 066	14 011	28 127	21 814	-489	47 806	12 329	438	30 724	12 173	672
III	P	10 965	80 920	59 076	-5 774	556	26 116	-944	69 955	24 690	27 897	-10 317	10 224	460
IV	P	24 971	47 558	2 673	-7 271	-8 344	18 951	3 616	22 588	14 248	-15 558	-17 526	10 328	4 709

ADQUISICIÓN NETA DE ACTIVOS FINANCIEROS
Tasa de variación interanual y sus contribuciones (a)

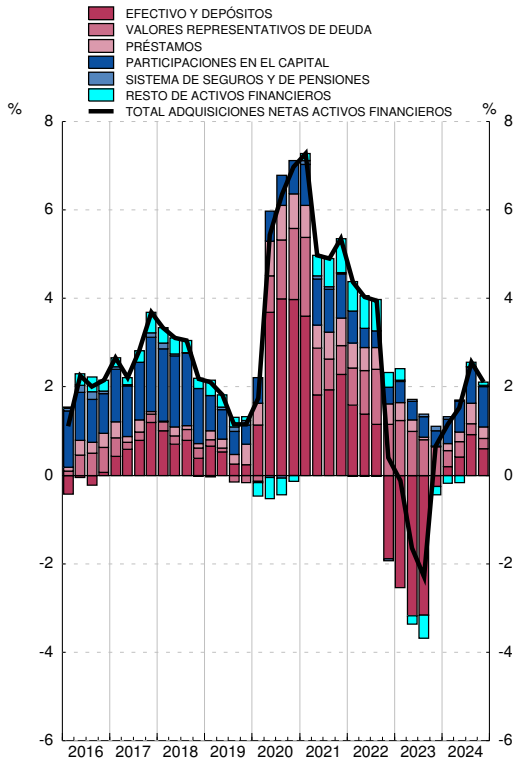

PASIVOS NETOS CONTRAÍDOS
Tasa de variación interanual y sus contribuciones (b)

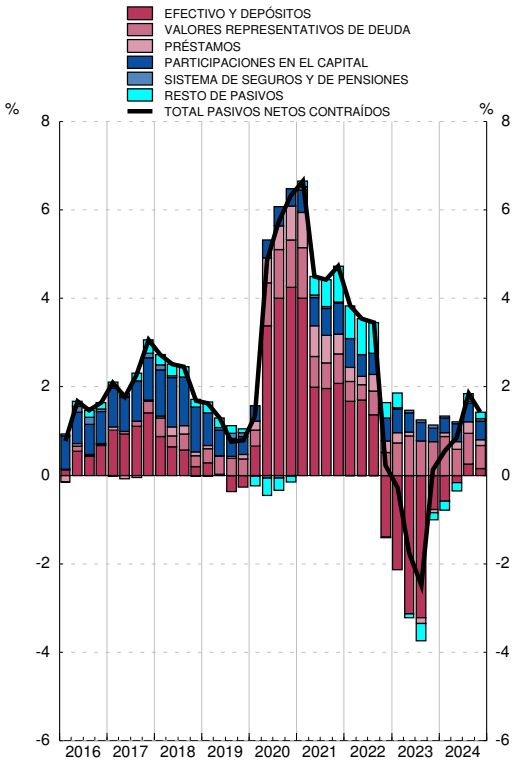

Fuente: CFEE (BE).

a. La tasa de variación interanual se calcula como: Total de adquisiciones netas de activos financieros / Saldo de activos financieros al inicio del periodo.

b. La tasa de variación interanual se calcula como: Total de pasivos netos contraídos / Saldo de pasivos al inicio del periodo.

3.3 Sociedades no financieras
Balance financiero

■ Serie representada gráficamente.

miles de millones de euros

		Activos financieros netos	Activos financieros						Pasivos					
			Total	Principales instrumentos					Total	Principales instrumentos				
				Efectivo y depósitos	Préstamos	Acciones cotizadas	Acciones no cotizadas y otras participaciones en el capital	Créditos comerciales		Valores representativos de deuda	Préstamos	Acciones cotizadas	Acciones no cotizadas y otras participaciones en el capital	Créditos comerciales
		1	2 ■	3 ■	4 ■	5 ■	6 ■	7 ■	8 ■	9 ■	10 ■	11 ■	12 ■	13 ■
19		-1 673	2 812	287	443	235	1 308	393	4 485	119	1 128	517	2 266	385
20		-1 715	2 742	321	427	213	1 256	372	4 458	132	1 160	486	2 248	362
21	P	-1 743	2 807	353	449	240	1 173	418	4 549	145	1 183	522	2 217	408
22	P	-1 726	2 946	350	481	235	1 249	459	4 672	120	1 192	466	2 377	446
23	P	-1 789	3 072	357	503	277	1 298	455	4 862	124	1 183	515	2 525	443
21 *I*	P	-1 766	2 744	317	433	223	1 249	374	4 510	135	1 168	503	2 271	364
II	P	-1 757	2 793	328	445	230	1 245	383	4 550	138	1 188	515	2 265	371
III	P	-1 737	2 769	331	452	235	1 190	402	4 506	141	1 181	514	2 208	389
IV	P	-1 743	2 807	353	449	240	1 173	418	4 549	145	1 183	522	2 217	408
22 *I*	P	-1 708	2 773	344	458	231	1 161	418	4 481	140	1 173	488	2 191	409
II	P	-1 707	2 849	347	468	231	1 201	435	4 555	125	1 188	478	2 258	423
III	P	-1 653	2 807	352	476	215	1 151	451	4 461	120	1 205	430	2 180	441
IV	P	-1 726	2 946	350	481	235	1 249	459	4 672	120	1 192	466	2 377	446
23 *I*	P	-1 813	3 035	332	492	257	1 319	462	4 849	121	1 189	509	2 510	450
II	P	-1 810	3 032	337	501	267	1 324	422	4 843	116	1 190	505	2 542	413
III	P	-1 742	2 975	344	501	258	1 271	424	4 717	116	1 186	477	2 454	414
IV	P	-1 789	3 072	357	503	277	1 298	455	4 862	124	1 183	515	2 525	443
24 *I*	P	-1 796	3 109	357	513	291	1 316	450	4 905	126	1 200	519	2 549	438
II	P	-1 814	3 115	366	518	290	1 328	428	4 929	133	1 200	528	2 577	415
III	P	-1 875	3 217	368	517	309	1 382	448	5 092	143	1 203	579	2 659	436
IV	P	-1 858	3 247	383	507	287	1 395	466	5 105	147	1 178	558	2 685	456

ACTIVOS FINANCIEROS
Porcentaje del PIB

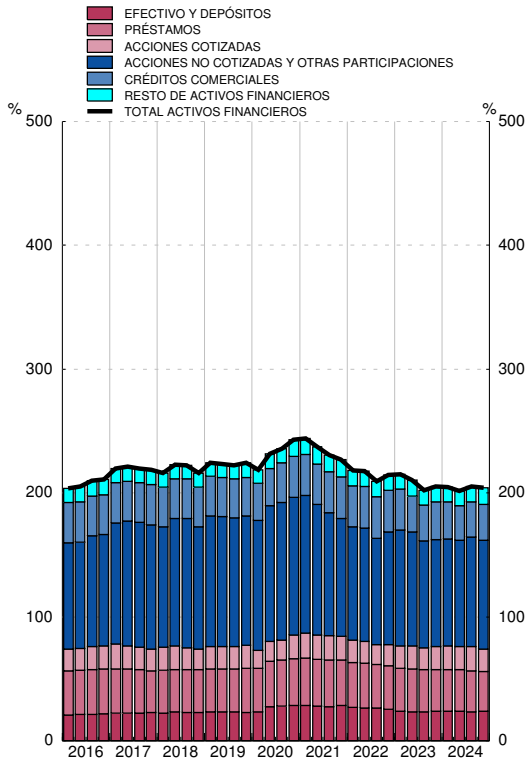

PASIVOS
Porcentaje del PIB

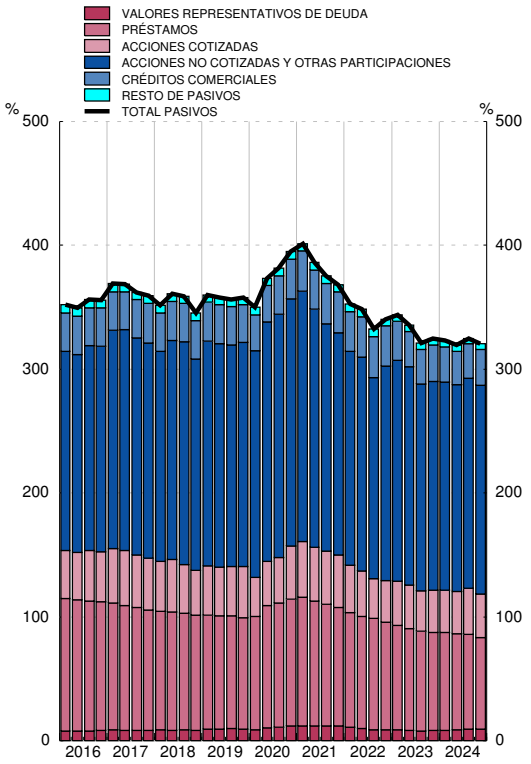

Fuente: CFEE (BE).

■ Serie representada gráficamente.

millones de euros

		Operaciones financieras netas	Adquisiciones netas de activos financieros						Pasivos netos contraídos					
			Total	Principales instrumentos					Total	Principales instrumentos				
				Efectivo y depósitos	Préstamos	Acciones cotizadas	Acciones no cotizadas y otras participaciones en el capital	Créditos comerciales		Valores representativos de deuda	Préstamos	Acciones cotizadas	Acciones no cotizadas y otras participaciones en el capital	Créditos comerciales
		1	2 ■	3 ■	4 ■	5 ■	6 ■	7 ■	8 ■	9 ■	10 ■	11 ■	12 ■	13 ■
19		16 940	52 735	13 463	23 820	4 312	1 990	6 649	35 795	14 467	9 034	5 714	25 337	7 922
20		-585	27 286	34 695	-12 028	5 467	6 929	-19 870	27 871	11 006	34 318	1 311	29 698	-23 039
21	P	-1 495	124 166	30 123	22 360	12 078	-3 301	49 828	125 661	13 792	27 171	13 642	18 053	45 527
22	P	32 355	127 935	-4 502	30 438	6 788	41 456	41 415	95 580	-6 184	19 341	-7 437	56 885	38 821
23	P	24 891	31 219	4 597	19 629	311	3 121	-3 867	6 328	-3 362	-4 693	-37 528	51 927	-2 680
21 *I*	P	-14 083	8 071	-4 586	5 474	1 523	6 918	3 898	22 155	3 453	8 141	73	6 299	2 417
II	P	5 693	59 362	11 215	11 618	5 022	11 174	8 013	53 669	2 958	21 914	8 668	5 060	5 250
III	P	3 258	17 233	2 359	9 478	5 855	-15 771	19 694	13 975	2 183	-4 154	6 225	-5 389	18 074
IV	P	3 637	39 499	21 135	-4 209	-322	-5 622	18 223	35 862	5 199	1 270	-1 324	12 082	19 785
22 *I*	P	-12 325	4 685	-9 319	7 747	1 260	14 386	-191	17 010	1 066	-100	-69	12 466	1 235
II	P	12 184	46 300	1 944	9 270	1 552	9 000	16 439	34 116	-5 161	13 847	-4 896	15 205	13 751
III	P	-274	32 763	3 405	6 640	942	8 395	16 546	33 037	-1 456	14 135	-2 088	10 750	18 335
IV	P	32 770	44 187	-531	6 780	3 035	9 675	8 620	11 417	-633	-8 540	-384	18 463	5 500
23 *I*	P	-11 514	-1 739	-16 819	11 407	1 001	1 141	2 345	9 775	-1 655	-1 776	-12 274	22 294	3 942
II	P	13 303	-24 509	5 011	8 186	-841	-3 876	-39 462	-37 812	-5 097	4 298	-22 064	15 429	-36 883
III	P	10 993	8 151	6 530	-879	-2 534	6 828	2 674	-2 842	641	-5 270	-3 154	8 555	1 146
IV	P	12 108	49 316	9 875	915	2 685	-972	30 577	37 208	2 749	-1 946	-36	5 649	29 115
24 *I*	P	-6 272	20 084	280	7 192	868	18 531	-4 629	26 356	2 068	16 573	-903	12 522	-4 904
II	P	4 490	-3 609	8 389	4 275	-2 686	5 937	-22 194	-8 099	1 470	6 665	3 221	811	-22 713
III	P	8 557	35 223	2 941	1 219	25	5 673	20 423	26 666	7 373	4 345	-3 294	2 594	20 489
IV	P	16 002	31 246	12 703	-11 641	-11 844	9 608	18 190	15 244	2 553	-26 987	-408	4 614	20 738

ADQUISICIÓN NETA DE ACTIVOS FINANCIEROS
Tasa de variación interanual y sus contribuciones (a)

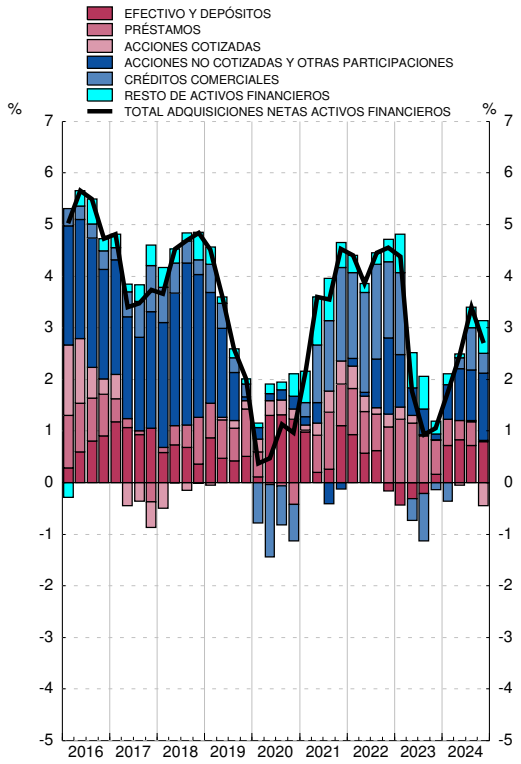

PASIVOS NETOS CONTRAÍDOS
Tasa de variación interanual y sus contribuciones (b)

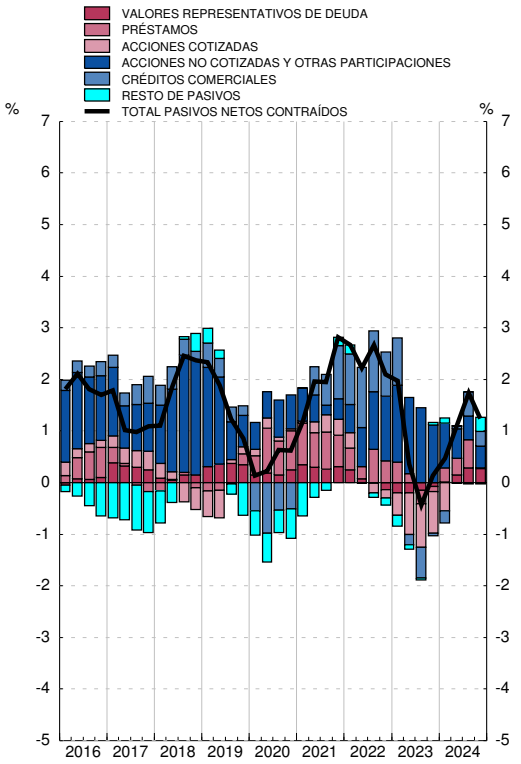

Fuente: CFEE (BE).

a. La tasa de variación interanual se calcula como: Total de adquisiciones netas de activos financieros / Saldo de activos financieros al inicio del periodo.

b. La tasa de variación interanual se calcula como: Total de pasivos netos contraídos / Saldo de pasivos al inicio del periodo.

■ Serie representada gráficamente.

miles de millones de euros

		Activos financieros netos	Activos financieros						Pasivos					
			Total	Principales instrumentos					Total	Principales instrumentos				
				Efectivo y depósitos	Valores representativos de deuda	Préstamos	Participaciones en el capital	Participaciones en fondos de inversión		Efectivo y depósitos	Valores representativos de deuda	Participaciones en el capital	Participaciones en fondos de inversión	Sistemas de seguros y de pensiones
		1	2 ■	3 ■	4 ■	5 ■	6 ■	7 ■	8 ■	9 ■	10 ■	11 ■	12 ■	13 ■
19		22	4 781	976	1 295	1 402	715	170	4 760	2 641	438	660	320	408
20		38	5 321	1 274	1 491	1 461	674	187	5 283	3 135	448	638	321	413
21	P	45	5 637	1 449	1 535	1 493	685	231	5 591	3 405	447	637	374	413
22	P	57	5 306	1 176	1 455	1 509	695	188	5 249	3 235	421	540	352	362
23	P	56	5 360	1 152	1 551	1 468	733	190	5 305	3 134	464	604	396	390
21 *I*	P	45	5 429	1 341	1 503	1 466	687	203	5 385	3 227	447	647	337	409
II	P	40	5 524	1 387	1 520	1 485	689	217	5 484	3 307	447	651	355	410
III	P	30	5 559	1 411	1 522	1 473	687	221	5 529	3 333	447	658	363	408
IV	P	45	5 637	1 449	1 535	1 493	685	231	5 591	3 405	447	637	374	413
22 *I*	P	58	5 632	1 455	1 522	1 484	692	217	5 574	3 455	423	614	365	395
II	P	71	5 661	1 494	1 485	1 514	679	201	5 589	3 550	413	559	348	375
III	P	90	5 645	1 466	1 466	1 508	685	192	5 555	3 532	412	529	343	363
IV	P	57	5 306	1 176	1 455	1 509	695	188	5 249	3 235	421	540	352	362
23 *I*	P	59	5 309	1 130	1 512	1 488	710	190	5 250	3 180	428	563	368	374
II	P	63	5 305	1 093	1 517	1 497	724	190	5 241	3 138	442	565	378	378
III	P	44	5 268	1 106	1 499	1 468	722	186	5 225	3 113	452	564	381	372
IV	P	56	5 360	1 152	1 551	1 468	733	190	5 305	3 134	464	604	396	390
24 *I*	P	26	5 382	1 118	1 565	1 471	763	196	5 356	3 105	470	650	416	398
II	P	42	5 395	1 107	1 566	1 488	769	200	5 353	3 119	460	636	427	399
III	P	33	5 470	1 157	1 596	1 479	768	206	5 437	3 138	469	668	443	408
IV	P	32	5 501	1 170	1 595	1 479	772	211	5 469	3 162	470	658	456	411

ACTIVOS FINANCIEROS
Porcentaje del PIB

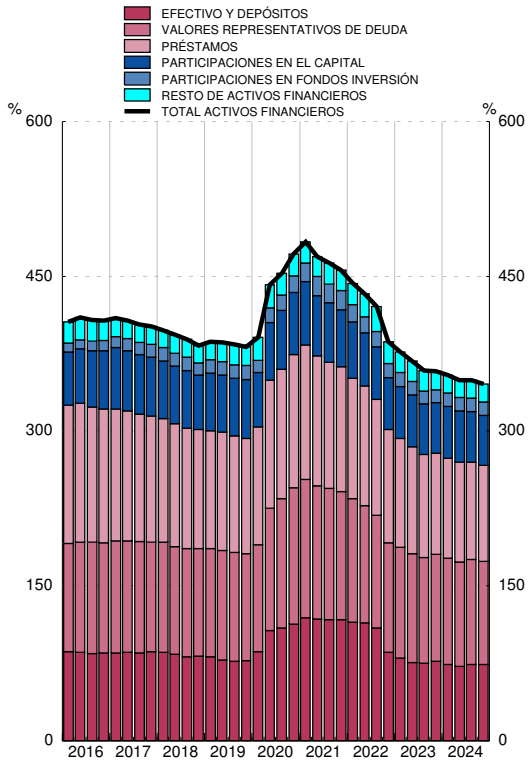

PASIVOS
Porcentaje del PIB

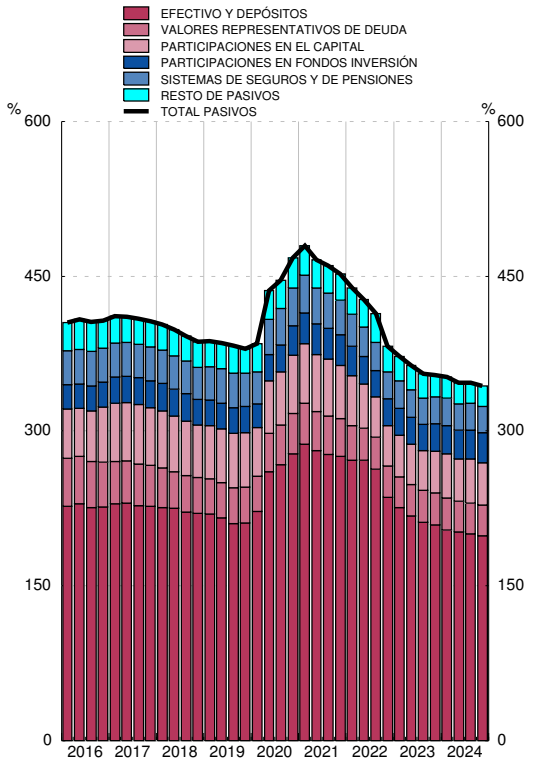

Fuente: CFEE (BE).

■ Serie representada gráficamente.

millones de euros

		Operaciones financieras netas	Adquisiciones netas de activos financieros						Pasivos netos contraídos					
			Total	Principales instrumentos					Total	Principales instrumentos				
				Efectivo y depósitos	Valores representativos de deuda	Préstamos	Participaciones en el capital	Participaciones en fondos de inversión		Efectivo y depósitos	Valores representativos de deuda	Participaciones en el capital	Participaciones en fondos de inversión	Sistemas de seguros y de pensiones
		1	2 ■	3 ■	4 ■	5 ■	6 ■	7 ■	8 ■	9 ■	10 ■	11 ■	12 ■	13 ■
19		30 334	7 723	-19 114	-13 450	11 159	17 441	11 157	-22 612	-29 849	6 223	14 065	252	9 763
20		28 181	575 206	303 189	178 665	58 276	24 758	13 810	547 025	501 438	15 362	9 915	5 490	-2 488
21	P	36 996	350 421	160 559	74 285	37 180	16 502	34 700	313 425	258 397	45	22 423	32 148	-1 491
22	P	41 436	-151 153	-280 372	125 076	26 517	15 521	-18 949	-192 590	-181 470	-2 668	5 821	12 380	-931
23	P	43 258	-20 379	-21 735	44 982	-30 569	22 721	-9 828	-63 636	-96 956	29 604	4 914	17 974	9 239
21 ***I***	P	22 459	119 630	62 327	30 756	2 523	2 046	10 930	97 171	87 985	-2 246	7 254	7 575	-2 097
II	P	411	107 113	46 245	21 909	23 255	551	12 039	106 703	80 865	1 155	6 845	11 826	670
III	P	5 892	35 567	18 028	-1 736	-9 190	8 423	4 869	29 675	19 253	-731	5 165	7 978	-2 181
IV	P	8 235	88 111	33 959	23 355	20 593	5 482	6 862	79 877	70 294	1 867	3 159	4 770	2 117
22 ***I***	P	31 163	52 579	25	49 328	-3 254	2 328	-4 697	21 416	40 275	-16 960	1 926	2 361	-1 510
II	P	7 295	105 433	33 611	38 413	29 541	2 915	-2 909	98 138	87 856	807	-291	3 051	364
III	P	10 341	-6 917	-31 024	29 564	-9 619	7 551	-5 209	-17 257	-22 304	4 073	2 080	1 298	-549
IV	P	-7 362	-302 248	-282 985	7 771	9 850	2 728	-6 134	-294 887	-287 296	9 413	2 107	5 670	765
23 ***I***	P	19 471	-18 275	-44 845	43 827	-17 242	10 502	-1 926	-37 745	-52 508	6 670	383	7 436	3 621
II	P	4 000	-18 929	-37 542	8 781	9 941	5 161	-3 734	-22 929	-42 879	11 892	3 079	4 472	2 078
III	P	6 340	-21 840	11 614	414	-28 758	3 563	-1 512	-28 180	-27 885	6 386	99	4 052	-377
IV	P	13 447	38 665	49 038	-8 040	5 491	3 495	-2 656	25 218	26 317	4 657	1 353	2 014	3 916
24 ***I***	P	10 920	-13 285	-35 290	20 355	1 856	7 660	-1 802	-24 205	-31 685	4 611	886	9 673	1 574
II	P	9 601	18 967	-11 969	10 487	18 424	1 149	2 320	9 366	12 284	-10 956	1 434	6 708	847
III	P	7 537	44 976	53 469	-4 397	-5 635	4 080	2 171	37 439	24 647	3 949	2 700	8 224	684
IV	P	1 611	1 785	5 449	-2 364	-3 051	4 294	1 422	174	14 239	-2 255	-3 092	9 213	238

ADQUISICIÓN NETA DE ACTIVOS FINANCIEROS
Tasa de variación interanual y sus contribuciones (a)

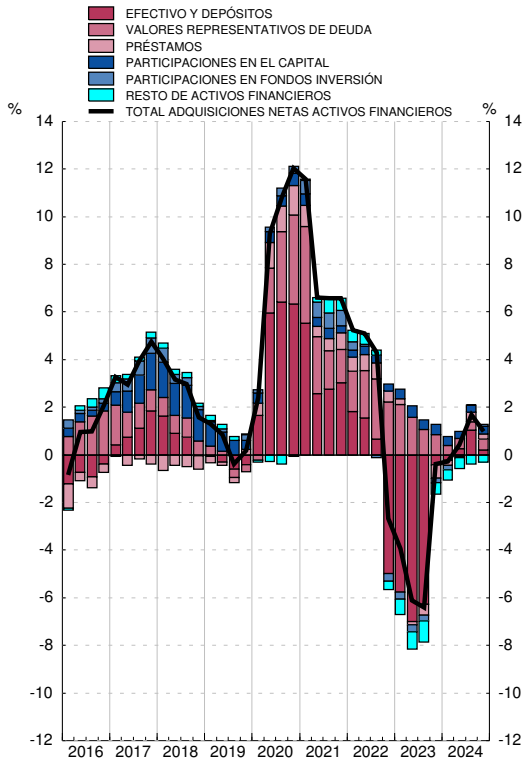

PASIVOS NETOS CONTRAÍDOS
Tasa de variación interanual y sus contribuciones (b)

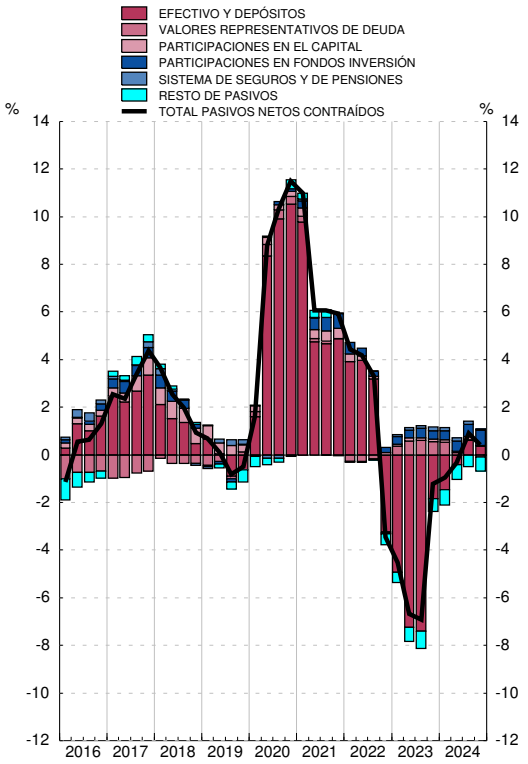

Fuente: CFEE (BE).
a. La tasa de variación interanual se calcula como: Total de adquisiciones netas de activos financieros / Saldo de activos financieros al inicio del periodo.
b. La tasa de variación interanual se calcula como: Total de pasivos netos contraídos / Saldo de pasivos al inicio del periodo.

3.7 Administraciones Públicas
Balance financiero

■ Serie representada gráficamente.

miles de millones de euros

		Activos financieros netos	Activos financieros						Pasivos				
			Total	Principales instrumentos					Total	Principales instrumentos			
				Efectivo y depósitos	Valores representativos de deuda	Préstamos	Participaciones en el capital y en fondos de inversión	Otras cuentas pendientes de cobro		Valores representativos de deuda	Préstamos	Créditos comerciales	Otras cuentas pendientes de pago
		1	2 ■	3 ■	4 ■	5 ■	6 ■	7 ■	8 ■	9 ■	10 ■	11 ■	12 ■
19		-1 031	772	101	30	324	211	106	1 803	1 281	406	12	97
20		-1 160	820	115	27	347	226	106	1 980	1 411	453	11	99
21	P	-1 196	867	148	28	351	217	123	2 063	1 426	475	11	139
22	P	-1 124	812	163	32	362	114	140	1 936	1 264	484	11	165
23	P	-1 202	862	162	36	381	135	148	2 063	1 381	495	13	163
21 *I*	P	-1 159	833	142	28	343	219	101	1 992	1 416	465	7	93
II	P	-1 182	857	159	27	349	216	105	2 039	1 426	479	7	114
III	P	-1 184	867	165	28	349	219	107	2 052	1 438	478	8	115
IV	P	-1 196	867	148	28	351	217	123	2 063	1 426	475	11	139
22 *I*	P	-1 164	841	157	30	349	186	120	2 005	1 383	474	8	128
II	P	-1 139	830	172	31	351	149	127	1 970	1 316	481	9	151
III	P	-1 100	841	200	32	353	125	132	1 941	1 287	479	10	153
IV	P	-1 124	812	163	32	362	114	140	1 936	1 264	484	11	165
23 *I*	P	-1 132	843	190	35	363	121	135	1 975	1 310	484	8	161
II	P	-1 160	867	208	34	367	117	141	2 027	1 333	490	9	181
III	P	-1 137	846	199	34	370	104	138	1 983	1 312	488	10	161
IV	P	-1 202	862	162	36	381	135	148	2 063	1 381	495	13	163
24 *I*	P	-1 201	893	191	42	382	137	142	2 094	1 420	495	10	158
II	P	-1 211	894	183	44	387	133	146	2 105	1 415	503	10	165
III	P	-1 233	928	204	45	392	149	138	2 161	1 471	499	10	170
IV	P	-1 249	906	163	43	401	149	150	2 154	1 451	508	11	169

ACTIVOS FINANCIEROS
Porcentaje del PIB

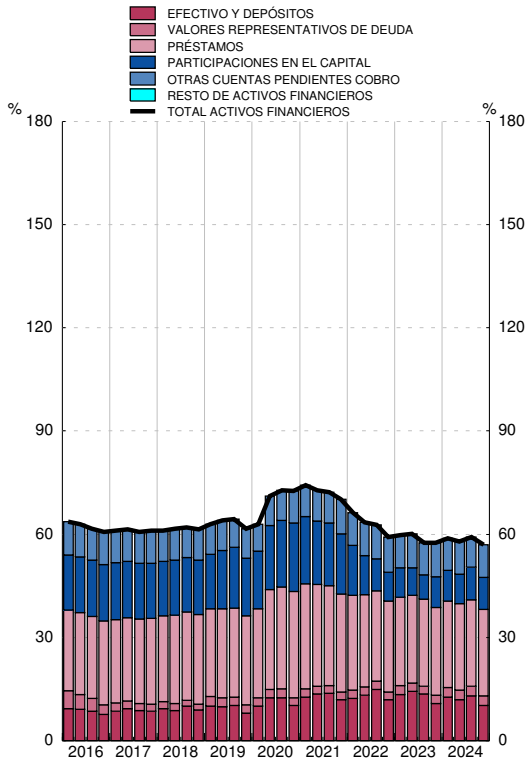

PASIVOS
Porcentaje del PIB

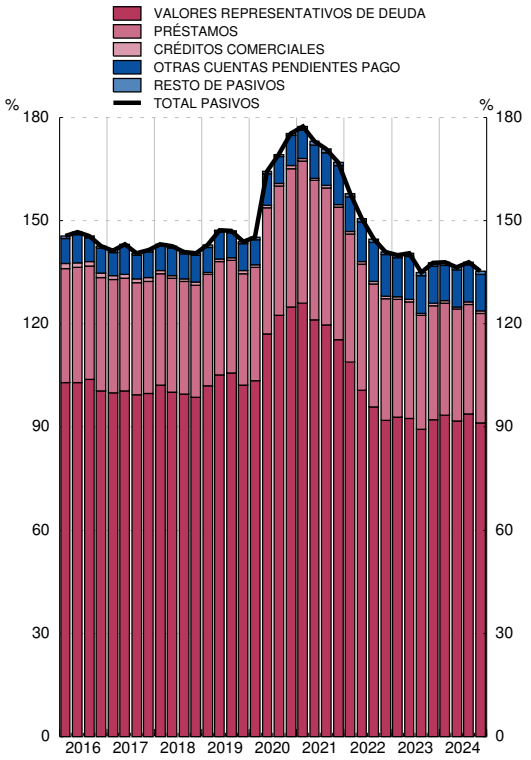

Fuente: CFEE (BE).

■ Serie representada gráficamente.

millones de euros

		Operaciones financieras netas	Adquisiciones netas de activos financieros						Pasivos netos contraídos				
			Total	Principales instrumentos					Total	Principales instrumentos			
				Efectivo y depósitos	Valores representativos de deuda	Préstamos	Participaciones en el capital y en fondos de inversión	Otras cuentas pendientes de cobro		Valores representativos de deuda	Préstamos	Créditos comerciales	Otras cuentas pendientes de pago
		1	2 ■	3 ■	4 ■	5 ■	6 ■	7 ■	8 ■	9 ■	10 ■	11 ■	12 ■
19		-38 170	-1 877	-7 820	-1 263	9 566	-512	-1 847	36 293	21 530	12 450	971	1 169
20		-112 945	37 630	14 507	-2 897	26 285	280	-546	150 575	100 055	49 966	-1 009	2 145
21	P	-82 045	61 076	32 620	1 449	9 502	-330	17 835	143 121	69 555	26 815	1 211	39 646
22	P	-62 096	49 814	15 128	6 439	11 328	-185	17 104	111 910	76 414	8 962	365	26 057
23	P	-52 308	27 368	-1 212	2 506	19 217	-418	7 275	79 676	69 895	10 608	1 775	-2 600
21 *I*	P	-22 576	19 543	27 001	706	-4 037	112	-4 239	42 119	36 085	10 848	-2 429	-7 676
II	P	-33 735	26 742	17 168	-11	5 847	114	3 624	60 477	24 482	14 131	277	21 413
III	P	-2 980	7 523	5 528	493	-502	-4	2 009	10 504	8 071	-921	1 139	1 967
IV	P	-22 753	7 268	-17 077	261	8 194	-552	16 442	30 022	916	2 757	2 224	23 942
22 *I*	P	-6 289	6 308	9 461	2 546	-2 370	106	-3 435	12 597	27 725	-837	-2 405	-11 730
II	P	-25 523	26 922	15 090	1 876	2 363	80	7 513	52 445	20 927	6 799	849	23 723
III	P	6 180	35 353	27 256	1 221	2 113	159	4 604	29 173	29 242	-2 379	382	1 798
IV	P	-36 463	-18 769	-36 679	795	9 223	-530	8 422	17 695	-1 480	5 380	1 539	12 266
23 *I*	P	-1 818	24 225	26 969	2 573	300	54	-5 671	26 044	33 497	43	-2 674	-4 728
II	P	-31 243	27 805	18 181	-997	4 738	22	5 862	59 047	30 744	6 331	907	20 576
III	P	6 771	-7 417	-8 674	513	3 147	371	-2 774	-14 188	8 306	-2 864	865	-20 549
IV	P	-26 018	-17 245	-37 687	417	11 033	-865	9 858	8 774	-2 652	7 098	2 677	2 101
24 *I*	P	-9 302	31 508	29 700	6 311	263	1 277	-6 043	40 810	48 664	300	-3 345	-4 439
II	P	-19 855	5 304	-8 155	2 284	5 398	1 224	4 553	25 159	9 924	8 419	88	7 000
III	P	1 584	18 238	21 081	-240	5 065	138	-7 807	16 655	16 575	-4 678	429	4 600
IV	P	-22 164	-23 796	-40 841	-2 020	8 363	-1 279	11 981	-1 632	-15 857	9 387	894	-146

ADQUISICIÓN NETA DE ACTIVOS FINANCIEROS
Tasa de variación interanual y sus contribuciones (a)

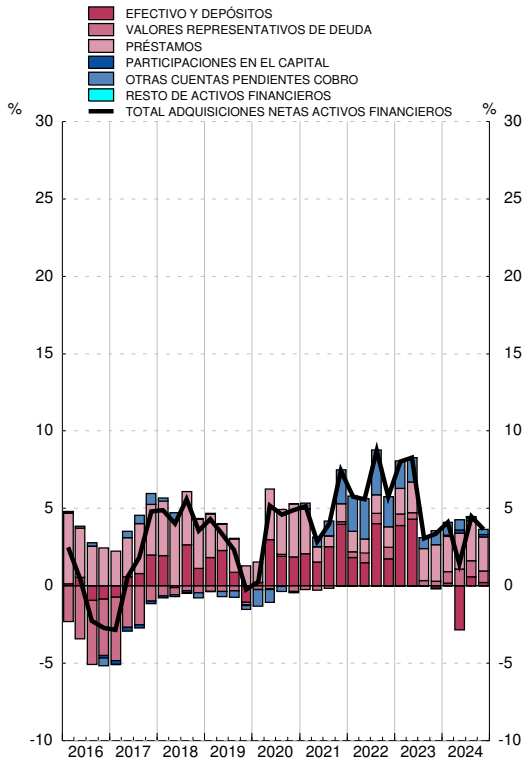

PASIVOS NETOS CONTRAÍDOS
Tasa de variación interanual y sus contribuciones (b)

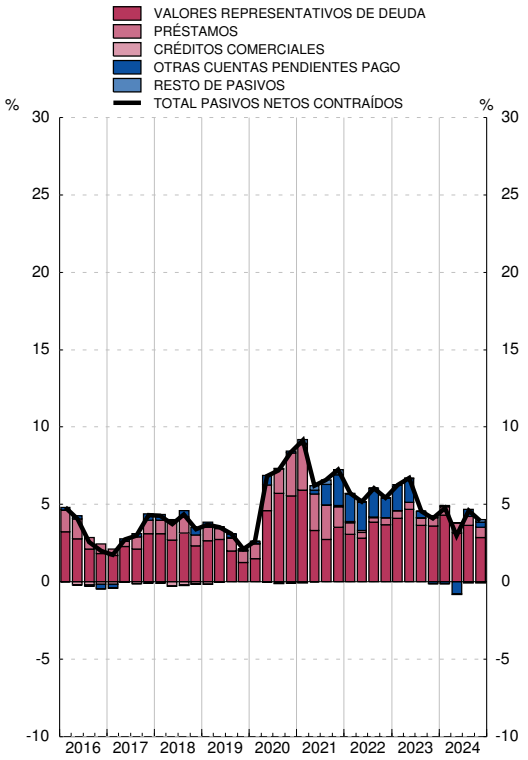

Fuente: CFEE (BE).

a. La tasa de variación interanual se calcula como: Total de adquisiciones netas de activos financieros / Saldo de activos financieros al inicio del periodo.

b. La tasa de variación interanual se calcula como: Total de pasivos netos contraídos / Saldo de pasivos al inicio del periodo.

3.9 Hogares de ISFLSH
Balance financiero

■ Serie representada gráficamente.

miles de millones de euros

		Activos financieros netos	Activos financieros						Pasivos			
			Total	Principales instrumentos					Total	Principales instrumentos		
				Efectivo y depósitos	Valores representativos de deuda	Participaciones en el capital	Participaciones en fondos de inversión	Sistemas de seguros y de pensiones		Préstamos	Créditos comerciales	Otras cuentas pendientes de pago
		1	2 ■	3 ■	4 ■	5 ■	6 ■	7 ■	8 ■	10 ■	11 ■	12 ■
19		1 773	2 531	918	13	751	346	384	758	709	12	37
20		1 891	2 641	997	14	748	359	388	751	702	12	36
21	P	2 036	2 796	1 036	12	795	419	391	760	706	12	41
22	P	1 998	2 763	1 077	15	821	386	337	765	707	14	44
23	P	2 166	2 915	1 065	40	886	439	363	748	691	12	45
21 *I*	P	1 954	2 702	1 003	14	789	378	385	748	699	12	36
II	P	2 001	2 765	1 021	13	797	395	386	764	713	12	39
III	P	1 986	2 739	1 018	13	788	402	385	754	705	12	37
IV	P	2 036	2 796	1 036	12	795	419	391	760	706	12	41
22 *I*	P	1 983	2 744	1 051	12	773	405	373	761	707	13	41
II	P	1 969	2 746	1 072	12	785	383	351	777	720	13	43
III	P	1 901	2 667	1 067	12	746	377	338	766	711	13	41
IV	P	1 998	2 763	1 077	15	821	386	337	765	707	14	44
23 *I*	P	2 072	2 827	1 052	26	873	408	347	755	700	14	42
II	P	2 120	2 887	1 058	32	886	418	351	767	708	13	46
III	P	2 074	2 824	1 048	37	852	419	345	750	694	13	43
IV	P	2 166	2 915	1 065	40	886	439	363	748	691	12	45
24 *I*	P	2 225	2 971	1 065	41	912	463	369	746	687	13	46
II	P	2 270	3 032	1 094	42	918	476	369	762	701	13	48
III	P	2 318	3 068	1 075	42	955	495	376	750	693	13	44
IV	P	2 374	3 132	1 101	40	972	515	381	758	696	12	50

ACTIVOS FINANCIEROS
Porcentaje del PIB

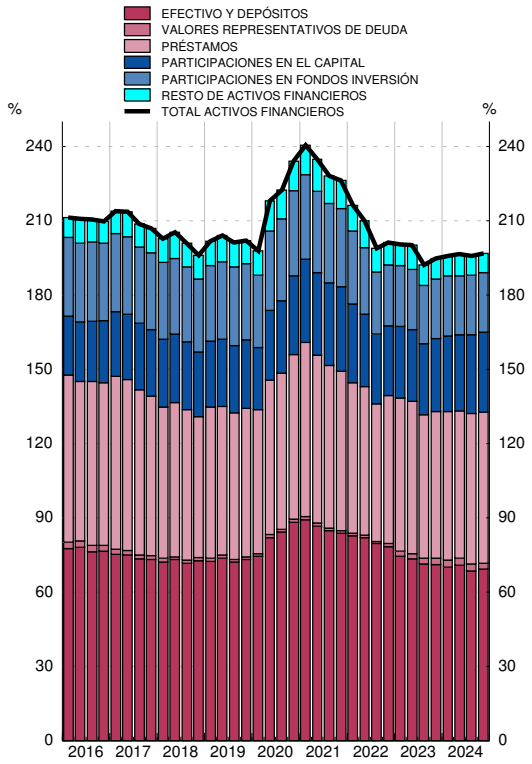

PASIVOS
Porcentaje del PIB

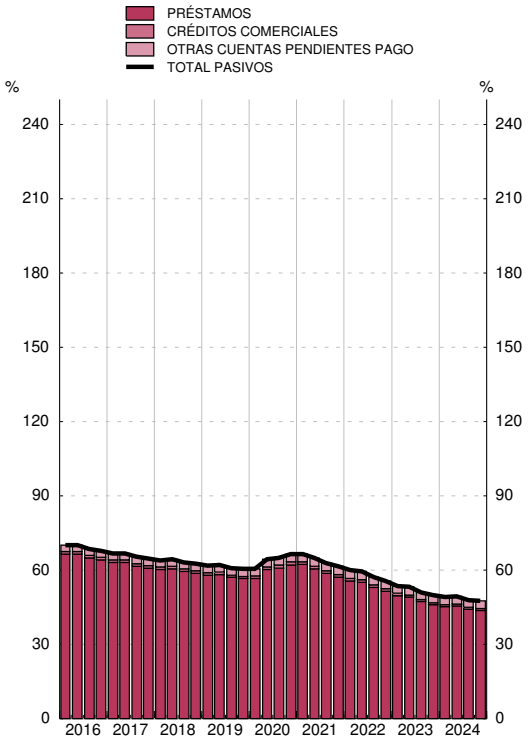

Fuente: CFEE (BE).

3.10 Hogares de ISFLSH
Cuenta de operaciones financieras

■ Serie representada gráficamente.

millones de euros

		Operaciones financieras netas	Adquisiciones netas de activos financieros						Pasivos netos contraídos			
			Total	Principales instrumentos					Total	Principales instrumentos		
				Efectivo y depósitos	Valores representativos de deuda	Participaciones en el capital	Participaciones en fondos de inversión	Sistemas de seguros y de pensiones		Préstamos	Créditos comerciales	Otras cuentas pendientes de pago
		1	2 ■	3 ■	4 ■	5 ■	6 ■	7 ■	8 ■	10 ■	11 ■	12 ■
19		20 947	61 252	38 421	-9	7 917	4 205	7 904	40 305	611	-961	40 654
20		98 385	119 594	80 350	-1 249	10 852	16 289	-4 302	21 209	-4 257	386	25 080
21	P	73 119	80 947	39 001	-1 199	9 625	28 681	-636	7 828	7 749	26	80
22	P	7 603	22 219	40 416	3 297	-8 903	7 955	-6 071	14 616	4 657	1 496	8 648
23	P	45 718	39 339	-11 647	23 704	1 617	23 070	7 981	-6 379	-13 094	-1 527	8 425
21 ***I***	P	17 596	17 126	6 094	-336	4 859	10 004	-975	-471	-2 087	186	1 429
II	P	35 441	46 341	18 005	-327	2 281	6 378	1 244	10 900	14 993	-24	-4 064
III	P	-3 778	-13 724	-3 475	-322	3 196	6 430	-2 358	-9 946	-7 751	-90	-2 094
IV	P	23 860	31 205	18 378	-213	-711	5 870	1 452	7 345	2 594	-46	4 809
22 ***I***	P	-7 858	-4 601	14 552	-703	-3 944	-2 125	-2 442	3 257	1 139	565	1 577
II	P	14 613	31 838	21 173	194	-1 898	2 271	-2 546	17 226	14 979	299	1 983
III	P	-14 390	-25 328	-5 437	381	-3 182	598	-1 547	-10 938	-9 038	331	-2 165
IV	P	15 238	20 309	10 127	3 425	121	7 211	464	5 071	-2 423	301	7 253
23 ***I***	P	-634	-9 562	-25 115	9 917	-3 673	11 523	2 537	-8 927	-6 597	-201	-2 071
II	P	30 291	42 469	6 561	5 983	2 865	5 797	1 717	12 178	8 897	-892	4 230
III	P	-8 572	-18 246	-10 580	5 045	3 067	2 771	-129	-9 674	-13 296	-119	3 774
IV	P	24 633	24 677	17 488	2 759	-642	2 979	3 856	43	-2 097	-315	2 491
24 ***I***	P	13 925	16 216	-178	667	4 175	11 132	532	2 291	-3 049	827	4 544
II	P	31 334	52 715	28 801	1 274	485	9 409	-233	21 381	14 920	-420	6 905
III	P	-6 713	-17 518	-18 416	-739	17	11 410	-456	-10 805	-7 890	497	-3 391
IV	P	29 522	38 323	25 361	-2 127	-894	13 817	1 935	8 802	3 942	-689	5 607

ADQUISICIÓN NETA DE ACTIVOS FINANCIEROS
Tasa de variación interanual y sus contribuciones (a)

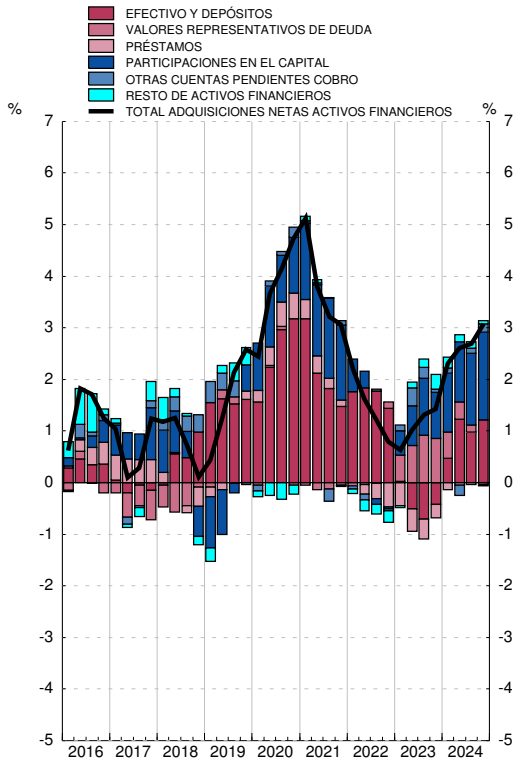

PASIVOS NETOS CONTRAÍDOS
Tasa de variación interanual y sus contribuciones (b)

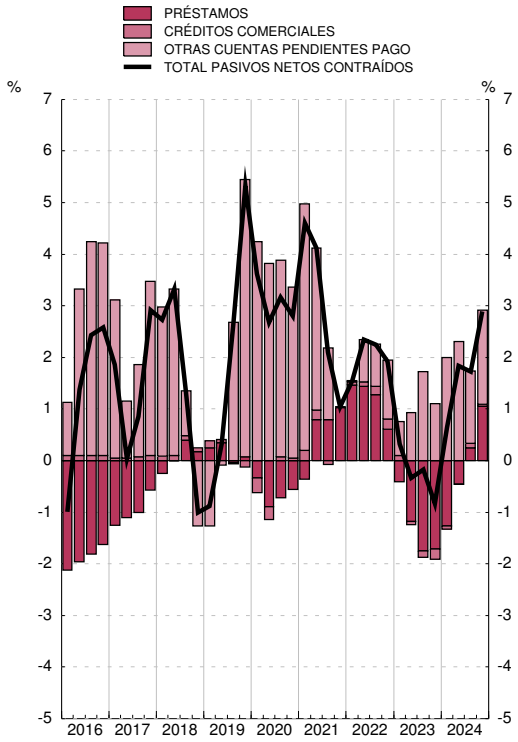

Fuente: CFEE (BE).

a. La tasa de variación interanual se calcula como: Total de adquisiciones netas de activos financieros / Saldo de activos financieros al inicio del periodo.

b. La tasa de variación interanual se calcula como: Total de pasivos netos contraídos / Saldo de pasivos al inicio del periodo.

3.11 Resto del mundo
Balance financiero

■ Serie representada gráficamente.

miles de millones de euros

		Activos financieros netos	Activos financieros						Pasivos					
			Total	Principales instrumentos					Total	Principales instrumentos				
				Efectivo y depósitos	Valores representativos de deuda	Préstamos	Participaciones en el capital	Participaciones en fondos inversión		Efectivo y depósitos	Valores representativos de deuda	Préstamos	Participaciones en el capital	Participaciones en fondos inversión
		1	2 ■	3 ■	4 ■	5 ■	6 ■	7 ■	8 ■	9 ■	10 ■	11 ■	6 ■	7 ■
19		922	3 165	743	896	408	944	7	2 243	378	414	278	720	255
20		959	3 277	832	911	437	923	8	2 318	398	462	291	665	289
21	P	871	3 466	870	927	456	1 008	10	2 595	445	496	331	737	366
22	P	808	3 484	962	809	462	1 010	11	2 676	488	522	361	738	305
23	P	785	3 664	962	910	464	1 105	14	2 879	558	590	376	787	325
21 *I*	P	938	3 325	837	922	453	949	9	2 387	409	478	298	691	315
II	P	911	3 387	847	928	472	979	9	2 476	430	488	305	722	337
III	P	919	3 438	846	941	468	989	10	2 519	434	488	322	726	343
IV	P	871	3 466	870	927	456	1 008	10	2 595	445	496	331	737	366
22 *I*	P	845	3 484	921	883	459	1 004	10	2 639	468	514	337	751	345
II	P	819	3 472	946	828	465	996	11	2 653	477	516	346	741	319
III	P	776	3 481	935	817	479	971	11	2 705	483	521	352	750	308
IV	P	808	3 484	962	809	462	1 010	11	2 676	488	522	361	738	305
23 *I*	P	830	3 548	966	821	463	1 060	12	2 719	484	557	359	753	316
II	P	802	3 593	959	852	468	1 071	13	2 792	512	565	369	774	319
III	P	777	3 590	949	852	475	1 071	13	2 813	528	565	370	780	315
IV	P	785	3 664	962	910	464	1 105	14	2 879	558	590	376	787	325
24 *I*	P	764	3 757	969	953	472	1 132	15	2 993	591	608	383	827	342
II	P	731	3 765	973	953	470	1 144	15	3 034	599	620	385	835	354
III	P	777	3 867	963	1 012	473	1 185	16	3 090	624	632	395	837	368
IV	P	721	3 899	996	1 017	458	1 184	17	3 178	646	649	393	854	383

ACTIVOS FINANCIEROS
Porcentaje del PIB

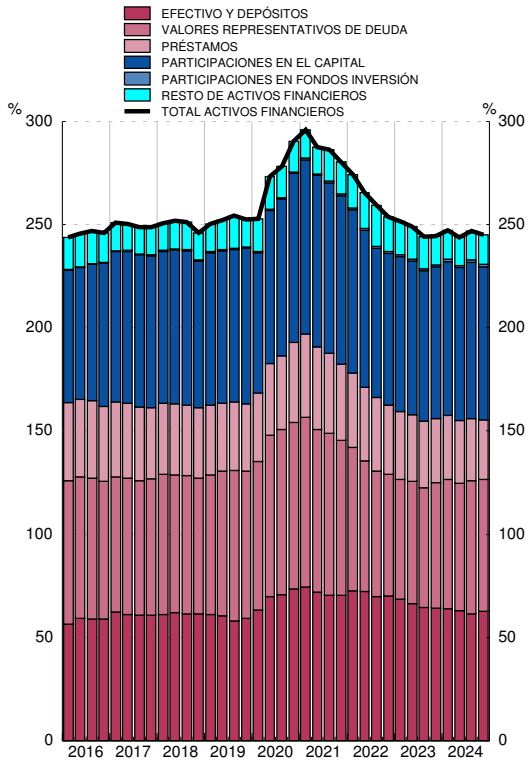

PASIVOS
Porcentaje del PIB

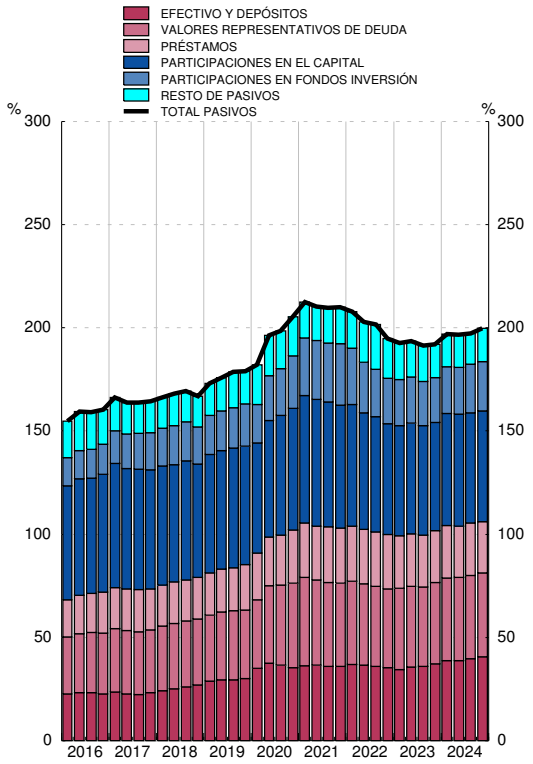

Fuente: CFEE (BE).

3.12 Resto del mundo
Cuenta de operaciones financieras

■ Serie representada gráficamente.

millones de euros

		Operaciones financieras netas	Adquisiciones netas de activos financieros						Pasivos netos contraídos					
			Total	Principales instrumentos					Total	Principales instrumentos				
				Efectivo y depósitos	Valores representativos de deuda	Préstamos	Participaciones en el capital	Participaciones en fondos inversión		Efectivo y depósitos	Valores representativos de deuda	Préstamos	Participaciones en el capital	Participaciones en fondos inversión
		1	2 ■	3 ■	4 ■	5 ■	6 ■	7 ■	8 ■	9 ■	10 ■	11 ■	6 ■	7 ■
19		-30 052	104 656	-4 498	74 136	-4 128	35 100	-494	134 708	50 131	14 518	33 152	21 134	13 453
20		-13 036	150 322	94 016	2 985	19 871	35 150	1 002	163 358	25 237	51 339	14 260	42 193	29 492
21	P	-26 575	181 457	26 401	49 945	17 696	50 937	1 821	208 032	30 282	41 894	33 870	31 010	50 342
22	P	-19 299	169 420	88 832	15 166	4 703	42 217	770	188 719	40 803	87 146	26 685	41 229	-20 188
23	P	-61 558	93 037	2 716	70 132	-602	25 134	818	154 595	69 540	50 131	11 015	33 254	-2 130
21 *I*	P	-3 396	55 954	2 527	28 447	14 213	8 599	353	59 350	5 416	21 808	4 348	10 307	17 673
II	P	-7 809	64 411	10 718	16 901	18 701	17 083	256	72 221	22 477	11 145	7 914	15 479	13 100
III	P	-2 391	26 081	-9 142	10 937	-4 410	8 253	522	28 473	-5 987	-80	15 531	3 856	7 212
IV	P	-12 978	35 010	22 298	-6 340	-10 806	17 002	690	47 989	8 376	9 021	6 077	1 368	12 357
22 *I*	P	-4 690	65 012	50 027	-3 150	3 030	12 402	118	69 703	24 438	37 582	4 800	12 211	-7 452
II	P	-8 568	34 007	19 191	-2 719	3 550	7 190	298	42 576	3 099	23 051	4 010	8 768	-1 973
III	P	-1 857	36 653	-15 375	17 772	11 010	7 652	229	38 509	1 069	16 816	2 629	10 693	-6 449
IV	P	-4 184	33 748	34 989	3 263	-12 888	14 972	125	37 931	12 197	9 698	15 245	9 557	-4 314
23 *I*	P	-5 504	30 125	4 888	8 084	-70	11 979	345	35 629	-2 435	31 825	-711	10 587	4 160
II	P	-16 352	30 652	-6 990	33 916	4 340	28	197	47 004	28 064	9 767	5 496	6 955	-1 478
III	P	-15 532	8 668	-12 538	12 271	5 344	6 682	494	24 200	14 195	3 613	-565	12 466	-1 493
IV	P	-24 170	23 592	17 355	15 860	-10 216	6 445	-218	47 762	29 716	4 926	6 795	3 246	-3 319
24 *I*	P	-9 271	62 084	4 713	46 162	7 747	1 119	654	71 355	30 931	18 822	3 937	21 242	3 659
II	P	-25 570	19 811	2 803	4 311	3 230	8 273	67	45 381	7 540	17 885	633	9 024	8 957
III	P	-10 965	49 518	-5 363	34 965	3 274	6 468	482	60 484	29 023	1 294	14 147	14 385	8 456
IV	P	-24 971	13 702	25 059	4 059	-17 634	4 665	428	38 673	13 484	12 346	-8 453	3 654	10 063

ADQUISICIÓN NETA DE ACTIVOS FINANCIEROS
Tasa de variación interanual y sus contribuciones (a)

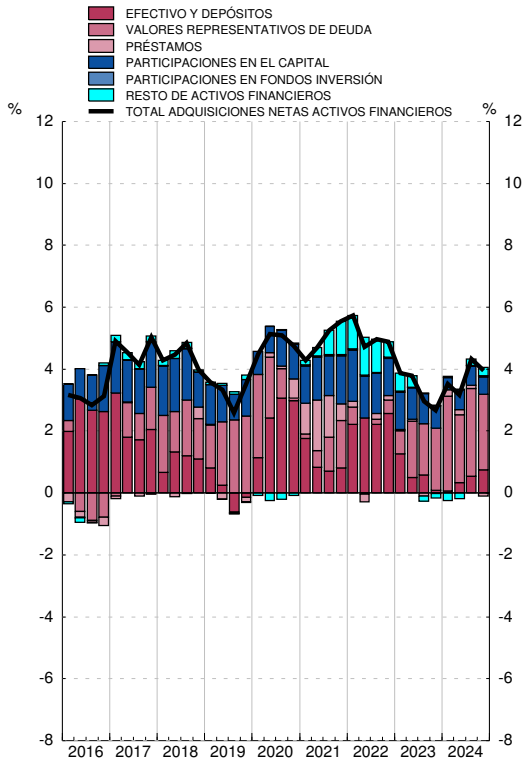

PASIVOS NETOS CONTRAÍDOS
Tasa de variación interanual y sus contribuciones (b)

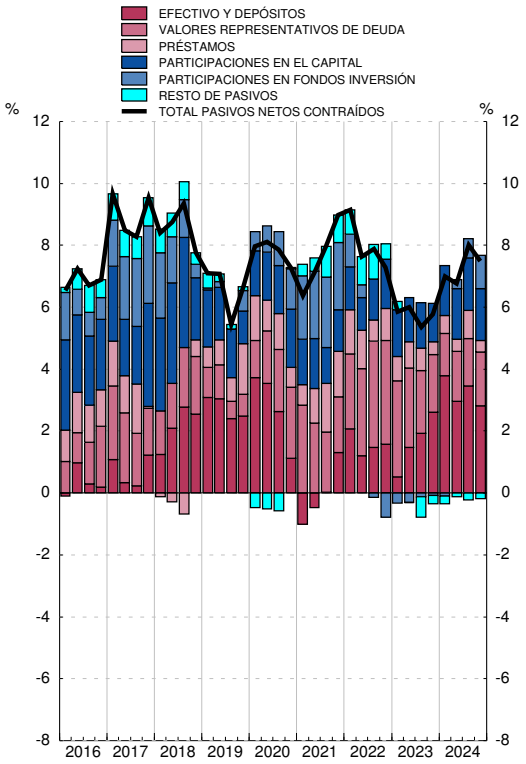

Fuente: CFEE (BE).

a. La tasa de variación interanual se calcula como: Total de adquisiciones netas de activos financieros / Saldo de activos financieros al inicio del periodo.

b. La tasa de variación interanual se calcula como: Total de pasivos netos contraídos / Saldo de pasivos al inicio del periodo.

3. CUENTAS FINANCIERAS TRIMESTRALES (SEC2010)
B) Cartera de valores de los sectores institucionales (*)

3.13 (1ª parte) Valores representativos de deuda
Saldos

miles de millones de euros

		Sectores residentes					Sociedades no financieras					Instituciones financieras				
		Total	Emisiones de:				Total	Emisiones de:				Total	Emisiones de:			
			SnF	IIFF	AAPP	RdM		SnF	IIFF	AAPP	RdM		SnF	IIFF	AAPP	RdM
		1	2	3	4	5	6	7	8	9	10	11	12	13	14	15
19		1 355,3	34,6	205,6	701,1	413,9	16,8	1,6	9,6	1,1	4,5	1 295,4	30,7	191,7	677,7	395,3
20		1 541,2	44,6	212,4	821,8	462,5	9,8	1,4	2,4	1,0	4,9	1 490,9	41,1	205,8	802,3	441,7
21	P	1 585,8	49,1	194,5	846,5	495,6	10,6	1,2	2,3	0,9	6,2	1 534,7	46,1	188,1	826,9	473,6
22	P	1 517,7	41,4	176,8	777,7	521,8	15,4	1,3	2,7	3,0	8,4	1 454,8	38,5	170,5	749,8	496,0
23	P	1 648,7	42,1	183,3	833,1	590,3	21,3	1,4	3,2	7,0	9,8	1 551,5	39,0	176,0	774,7	561,7
21 *I*	P	1 552,7	46,6	206,3	821,4	478,3	9,1	1,4	2,1	1,0	4,5	1 502,6	43,3	199,9	801,7	457,8
II	P	1 571,3	48,1	203,3	831,8	488,1	10,3	1,4	2,4	1,0	5,5	1 520,3	44,8	196,6	812,8	466,1
III	P	1 573,4	48,3	197,0	839,6	488,4	10,5	1,3	2,4	0,9	5,8	1 522,3	45,1	190,5	820,3	466,3
IV	P	1 585,8	49,1	194,5	846,5	495,6	10,6	1,2	2,3	0,9	6,2	1 534,7	46,1	188,1	826,9	473,6
22 *I*	P	1 576,1	48,5	189,8	824,1	513,7	11,9	1,3	2,1	0,9	7,5	1 522,4	45,3	184,3	802,3	490,4
II	P	1 541,0	44,3	183,9	797,2	515,6	13,5	1,2	2,1	0,9	9,4	1 484,6	41,5	178,7	774,2	490,2
III	P	1 523,3	42,0	177,0	783,6	520,7	13,3	1,2	2,0	1,1	9,0	1 466,4	39,1	172,0	760,2	495,1
IV	P	1 517,7	41,4	176,8	777,7	521,8	15,4	1,3	2,7	3,0	8,4	1 454,8	38,5	170,5	749,8	496,0
23 *I*	P	1 594,4	41,3	181,3	815,1	556,7	22,1	1,5	3,6	7,1	9,8	1 511,7	37,9	173,4	771,9	528,5
II	P	1 604,6	41,0	182,0	816,6	565,1	21,8	1,5	3,4	7,7	9,3	1 517,2	37,7	174,6	767,1	537,8
III	P	1 592,6	40,7	180,2	806,8	564,9	22,5	1,5	3,4	7,8	9,9	1 499,2	37,4	172,8	752,2	536,9
IV	P	1 648,7	42,1	183,3	833,1	590,3	21,3	1,4	3,2	7,0	9,8	1 551,5	39,0	176,0	774,7	561,7
24 *I*	P	1 670,1	42,7	177,1	842,0	608,2	22,3	1,5	3,0	7,5	10,3	1 564,9	39,3	171,0	775,4	579,1
II	P	1 675,2	44,7	175,1	835,1	620,2	22,6	1,4	2,9	7,4	10,8	1 566,3	41,6	169,4	765,5	589,8
III	P	1 704,8	46,2	173,8	852,5	632,3	22,3	1,6	2,8	7,0	10,8	1 596,2	42,9	168,0	781,7	603,6
IV	P	1 698,8	46,5	167,5	835,8	649,0	21,6	1,6	2,7	6,8	10,6	1 595,0	43,3	162,1	768,3	621,3

Fuente: CFEE (BE).

(*) SnF: Sociedades no financieras; IIFF: Instituciones financieras; AAPP: Administraciones públicas; RdM: Resto del mundo

3. CUENTAS FINANCIERAS TRIMESTRALES (SEC2010)
B) Cartera de valores de los sectores institucionales (*)

3.13 (Cont.) Valores representativos de deuda
Saldos

miles de millones de euros

		Administraciones Públicas					Hogares e ISFLSH					Resto del mundo			
		Total	Emisiones de:				Total	Emisiones de:				Total	Emisiones de:		
			SnF	IIFF	AAPP	RdM		SnF	IIFF	AAPP	RdM		SnF	IIFF	AAPP
		16	17	18	19	20	21	22	23	24	25	26	27	28	29
19		30,1	0,8	1,2	20,8	7,2	13,0	1,5	3,1	1,6	6,8	895,8	84,1	232,0	579,8
20		26,6	0,7	0,9	16,9	8,0	13,9	1,3	3,3	1,5	7,8	910,9	87,0	235,1	588,9
21	P	28,0	0,7	1,1	17,5	8,8	12,5	1,1	3,0	1,3	7,1	927,3	95,9	252,5	579,0
22	P	32,1	0,7	1,2	21,5	8,7	15,5	1,0	2,4	3,3	8,8	809,4	78,9	244,6	485,9
23	P	35,6	0,7	1,0	25,0	8,9	40,3	1,1	3,1	26,4	9,8	910,1	81,4	281,2	547,5
21 *I*	P	27,5	0,8	1,1	17,3	8,4	13,6	1,2	3,2	1,5	7,7	922,5	88,0	240,3	594,1
II	P	27,5	0,8	1,1	16,7	8,9	13,2	1,1	3,1	1,4	7,5	927,8	89,8	243,7	594,3
III	P	27,9	0,7	1,1	17,1	9,0	12,8	1,1	3,0	1,3	7,3	941,0	92,5	250,4	598,0
IV	P	28,0	0,7	1,1	17,5	8,8	12,5	1,1	3,0	1,3	7,1	927,3	95,9	252,5	579,0
22 *I*	P	30,2	0,7	1,0	19,8	8,7	11,7	1,1	2,4	1,1	7,1	883,2	91,6	233,1	558,5
II	P	31,1	0,7	0,9	21,0	8,5	11,7	1,0	2,2	1,1	7,5	828,2	80,8	228,7	518,7
III	P	31,5	0,7	0,9	21,1	8,8	12,1	1,0	2,2	1,2	7,7	817,0	78,2	235,1	503,7
IV	P	32,1	0,7	1,2	21,5	8,7	15,5	1,0	2,4	3,3	8,8	809,4	78,9	244,6	485,9
23 *I*	P	34,9	0,8	1,4	23,7	9,0	25,8	1,0	2,9	12,4	9,4	820,8	79,5	246,8	494,4
II	P	33,9	0,8	1,0	23,5	8,5	31,8	1,0	3,0	18,3	9,5	851,6	75,4	259,5	516,7
III	P	34,2	0,8	1,0	23,7	8,7	36,8	1,0	3,1	23,1	9,5	851,8	74,9	271,4	505,5
IV	P	35,6	0,7	1,0	25,0	8,9	40,3	1,1	3,1	26,4	9,8	910,1	81,4	281,2	547,5
24 *I*	P	41,9	0,8	1,0	31,1	9,0	41,0	1,0	2,0	28,0	9,9	953,4	83,0	292,9	577,5
II	P	44,1	0,7	1,0	32,6	9,9	42,2	1,0	1,9	29,6	9,8	953,2	88,4	285,1	579,7
III	P	44,7	0,8	1,1	34,2	8,6	41,6	1,0	1,8	29,5	9,3	1 011,6	97,2	295,4	619,0
IV	P	42,6	0,6	1,0	32,7	8,3	39,5	1,0	1,7	28,0	8,8	1 017,5	100,1	302,0	615,4

Fuente: CFEE (BE).

(*) SnF: Sociedades no financieras; IIFF: Instituciones financieras; AAPP: Administraciones públicas; RdM: Resto del mundo

3. CUENTAS FINANCIERAS TRIMESTRALES (SEC2010)
B) Cartera de valores de los sectores institucionales (*)

3.14 (1ª parte) Acciones cotizadas
Saldos

miles de millones de euros

		Sectores residentes					Sociedades no financieras					Instituciones financieras				
		Total	Emisiones de:				Total	Emisiones de:				Total	Emisiones de:			
			SnF	IIFF	AAPP	RdM		SnF	IIFF	AAPP	RdM		SnF	IIFF	AAPP	RdM
		1	2	3	4	5	6	7	8	9	10	11	12	13	14	15
19		508,1	244,0	85,9	-	178,2	234,6	162,8	18,7	-	53,1	155,5	25,7	17,1	-	112,7
20		454,0	224,6	65,7	-	163,7	213,4	154,2	13,8	-	45,4	135,7	19,0	12,3	-	104,3
21	P	527,6	246,1	78,3	-	203,2	239,6	167,8	15,2	-	56,6	170,0	24,0	16,2	-	129,8
22	P	482,4	223,3	82,3	-	176,8	234,7	156,6	19,6	-	58,5	138,2	17,2	16,5	-	104,5
23	P	569,9	262,4	92,5	-	215,0	276,9	185,5	21,0	-	70,4	160,5	19,9	16,1	-	124,6
21 *I*	P	480,0	234,1	74,4	-	171,6	223,1	158,7	15,8	-	48,6	144,6	22,9	14,0	-	107,7
II	P	508,8	237,9	79,0	-	191,9	230,3	161,1	15,8	-	53,4	161,1	24,0	14,6	-	122,5
III	P	518,2	242,5	81,7	-	194,0	235,0	165,6	16,2	-	53,2	163,1	22,9	15,4	-	124,7
IV	P	527,6	246,1	78,3	-	203,2	239,6	167,8	15,2	-	56,6	170,0	24,0	16,2	-	129,8
22 *I*	P	505,3	229,8	80,4	-	195,1	231,4	157,0	17,0	-	57,5	161,2	22,3	17,5	-	121,3
II	P	478,3	228,5	75,8	-	173,9	230,7	157,2	18,0	-	55,5	140,4	21,0	15,8	-	103,5
III	P	449,3	206,0	73,8	-	169,5	214,9	142,9	17,4	-	54,5	134,0	17,7	15,7	-	100,6
IV	P	482,4	223,3	82,3	-	176,8	234,7	156,6	19,6	-	58,5	138,2	17,2	16,5	-	104,5
23 *I*	P	523,8	250,8	86,4	-	186,5	257,3	176,6	20,8	-	59,9	145,4	19,0	15,3	-	111,1
II	P	544,5	252,6	89,6	-	202,3	267,3	178,3	21,4	-	67,7	150,2	18,8	15,2	-	116,2
III	P	532,3	242,2	91,5	-	198,7	258,0	171,0	21,3	-	65,7	147,5	18,3	14,9	-	114,2
IV	P	569,9	262,4	92,5	-	215,0	276,9	185,5	21,0	-	70,4	160,5	19,9	16,1	-	124,6
24 *I*	P	617,0	273,6	110,0	-	233,5	290,6	192,4	24,6	-	73,7	179,1	21,7	18,8	-	138,6
II	P	621,6	279,6	107,9	-	234,0	290,0	197,2	24,0	-	68,7	182,5	20,4	18,6	-	143,6
III	P	654,4	303,9	113,7	-	236,8	309,1	209,7	27,9	-	71,5	182,5	21,1	18,3	-	143,1
IV	P	636,2	292,2	110,4	-	233,5	287,4	195,4	29,0	-	63,0	186,1	21,8	17,2	-	147,2

Fuente: CFEE (BE).
(*) SnF: Sociedades no financieras; IIFF: Instituciones financieras; AAPP: Administraciones públicas; RdM: Resto del mundo

3. CUENTAS FINANCIERAS TRIMESTRALES (SEC2010)
B) Cartera de valores de los sectores institucionales (*)

3.14 (Cont.) Acciones cotizadas
Saldos

miles de millones de euros

		Administraciones Públicas					Hogares e ISFLSH					Resto del mundo			
		Total	Emisiones de:				Total	Emisiones de:				Total	Emisiones de:		
			SnF	IIFF	AAPP	RdM		SnF	IIFF	AAPP	RdM		SnF	IIFF	AAPP
		16	17	18	19	20	21	22	23	24	25	26	27	28	29
19		3,6	0,0	3,6	-	-	114,4	55,5	46,5	-	12,3	363,4	273,1	90,4	-
20		2,8	0,0	2,8	-	0,0	102,2	51,3	36,9	-	14,0	324,7	261,8	62,9	-
21	P	3,2	-	3,1	-	0,1	114,8	54,3	43,7	-	16,7	354,6	275,6	79,0	-
22	P	4,9	0,0	4,8	-	0,0	104,6	49,4	41,4	-	13,8	320,8	242,2	78,5	-
23	P	5,0	0,1	4,9	-	0,1	127,5	56,9	50,6	-	19,9	350,1	252,2	97,9	-
21 *I*	P	3,5	-	3,5	-	0,0	108,8	52,5	41,0	-	15,2	341,0	268,5	72,5	-
II	P	3,4	-	3,4	-	0,0	114,1	52,9	45,2	-	16,0	357,4	277,5	79,9	-
III	P	3,5	-	3,5	-	0,0	116,6	54,0	46,6	-	16,0	357,0	271,3	85,7	-
IV	P	3,2	-	3,1	-	0,1	114,8	54,3	43,7	-	16,7	354,6	275,6	79,0	-
22 *I*	P	4,1	-	4,0	-	0,1	108,7	50,6	41,8	-	16,3	340,2	258,2	82,0	-
II	P	4,4	-	4,3	-	0,1	102,8	50,3	37,7	-	14,8	322,1	249,6	72,4	-
III	P	4,4	-	4,3	-	0,0	96,0	45,4	36,3	-	14,3	291,5	224,0	67,5	-
IV	P	4,9	0,0	4,8	-	0,0	104,6	49,4	41,4	-	13,8	320,8	242,2	78,5	-
23 *I*	P	4,7	0,0	4,7	-	0,0	116,4	55,3	45,7	-	15,4	343,9	257,8	86,0	-
II	P	5,0	0,0	4,9	-	0,0	122,0	55,5	48,1	-	18,4	339,5	252,0	87,5	-
III	P	5,0	0,0	4,9	-	0,1	121,8	52,9	50,3	-	18,7	327,9	234,5	93,4	-
IV	P	5,0	0,1	4,9	-	0,1	127,5	56,9	50,6	-	19,9	350,1	252,2	97,9	-
24 *I*	P	6,8	0,9	5,9	-	0,1	140,5	58,6	60,7	-	21,1	364,4	245,7	118,7	-
II	P	8,8	2,3	6,4	-	0,1	140,3	59,7	58,9	-	21,7	362,6	248,6	114,0	-
III	P	9,6	2,6	7,0	-	0,1	153,2	70,5	60,5	-	22,2	395,6	275,4	120,2	-
IV	P	9,1	2,3	6,8	-	0,1	153,5	72,8	57,4	-	23,4	382,0	266,2	115,8	-

Fuente: CFEE (BE).
(*) SnF: Sociedades no financieras; IIFF: Instituciones financieras; AAPP: Administraciones públicas; RdM: Resto del mundo

3. CUENTAS FINANCIERAS TRIMESTRALES (SEC2010)
B) Cartera de valores de los sectores institucionales (*)

3.15 Participaciones en fondos de inversión
Saldos

miles de millones de euros

		Sectores residentes			Sociedades no financieras			Instituciones financieras			Administraciones Públicas		Hogares e ISFLSH			Resto del mundo	
		Total	Emisiones de:		Total	Emisiones de:		Total	Emisiones de:		Total	Emisiones de	Total	Emisiones de:		Total	Emisiones de
			IIFF	RdM		IIFF	RdM		IIFF	RdM		IIFF		IIFF	RdM		IIFF
		1	2	3	4	5	6	7	8	9	10	11	12	13	14	15	16
19		567,3	312,6	254,7	49,5	26,7	22,8	170,0	35,2	134,8	1,4	1,4	346,4	249,3	97,2	7,4	7,4
20		602,8	313,4	289,5	54,0	25,7	28,3	186,6	37,6	149,0	3,2	2,4	359,1	247,6	111,5	8,1	8,1
21	P	730,1	363,8	366,3	75,4	36,5	38,9	231,2	42,3	188,9	4,3	3,0	419,2	282,1	137,2	10,3	10,3
22	P	645,2	340,3	304,9	67,2	32,3	34,8	187,9	38,6	149,3	3,9	2,6	386,2	266,8	119,4	11,4	11,4
23	P	706,3	381,8	324,5	73,4	35,8	37,7	189,7	39,6	150,1	4,3	2,8	438,8	303,6	135,2	13,8	13,8
21 ***I***	P	643,0	328,2	314,8	59,0	27,4	31,6	203,0	40,1	162,9	3,4	2,6	377,6	258,2	119,5	8,6	8,6
II	P	682,9	346,0	336,9	66,8	32,6	34,2	217,3	42,4	174,9	3,7	2,7	395,2	268,3	126,9	9,0	9,0
III	P	696,3	353,5	342,8	69,8	34,1	35,7	220,8	43,7	177,1	3,9	2,9	401,8	272,9	128,9	9,6	9,6
IV	P	730,1	363,8	366,3	75,4	36,5	38,9	231,2	42,3	188,9	4,3	3,0	419,2	282,1	137,2	10,3	10,3
22 ***I***	P	699,0	354,4	344,6	72,7	35,3	37,5	217,2	40,2	177,0	4,2	2,9	404,9	276,0	128,9	10,5	10,5
II	P	656,9	337,7	319,2	69,1	32,5	36,6	200,6	39,4	161,1	4,1	2,8	383,1	263,0	120,1	10,7	10,7
III	P	639,5	331,9	307,6	66,8	31,8	35,0	192,5	38,1	154,4	3,6	2,4	376,6	259,7	117,0	10,9	10,9
IV	P	645,2	340,3	304,9	67,2	32,3	34,8	187,9	38,6	149,3	3,9	2,6	386,2	266,8	119,4	11,4	11,4
23 ***I***	P	672,0	356,3	315,7	70,3	33,5	36,8	189,9	38,8	151,1	4,2	2,7	407,6	281,3	126,3	12,1	12,1
II	P	684,3	365,1	319,2	72,0	34,4	37,7	189,6	38,4	151,2	4,3	2,8	418,4	289,5	128,9	12,8	12,8
III	P	681,9	367,3	314,6	72,4	34,5	37,9	186,0	38,8	147,2	4,2	2,7	419,2	291,3	127,9	13,3	13,3
IV	P	706,3	381,8	324,5	73,4	35,8	37,7	189,7	39,6	150,1	4,3	2,8	438,8	303,6	135,2	13,8	13,8
24 ***I***	P	742,8	401,0	341,8	79,4	38,4	41,0	195,9	41,6	154,3	4,4	2,8	463,0	318,1	144,9	14,8	14,8
II	P	765,0	411,2	353,8	84,2	40,1	44,1	200,4	42,8	157,6	4,4	2,7	476,1	325,7	150,4	15,3	15,3
III	P	794,0	426,2	367,7	88,0	41,8	46,2	205,9	44,0	161,9	4,6	2,9	495,4	337,5	157,9	16,4	16,4
IV	P	822,3	439,1	383,2	92,9	42,9	50,0	210,8	45,6	165,2	3,9	2,7	514,6	347,8	166,8	17,2	17,2

Fuente: CFEE (BE).

(*) SnF: Sociedades no financieras; IIFF: Instituciones financieras; AAPP: Administraciones públicas; RdM: Resto del mundo

3. CUENTAS FINANCIERAS E INDICADORES COMPLEMENTARIOS
C) Indicadores de liquidez y financiación

3.16 Indicadores de liquidez de las sociedades no financieras y los hogares e ISFLSH, residentes en España (a)

■ Serie representada gráficamente.

Millones de euros y porcentajes

		Medios de pago				Otros pasivos de entidades de crédito			Participaciones en fondos de inversión (b)						Pro memoria
		Saldos	Tasa interanual	Tasa interanual: Efectivo	Tasa interanual: Depósitos (c)	Saldos	Tasa interanual	del cual: Otros depósitos (d)	Saldos	Operaciones netas	Tasa interanual	Tasa interanual: IIC nacionales renta fija en euros (e)	Tasa interanual: Resto IIC nacionales	Tasa interanual: IIC extranjeras	Activos financieros líquidos (f) Tasa interanual
		1	2 ■	3	4	5	6 ■	7	8	9	10 ■	11	12	13	14
22		1 290 011	3,0	-8,3	3,6	139 323	-0,3	-3,0	441 537	13 026	-8,9	13,2	-11,7	-14,4	3,1
23	P	1 189 353	-7,8	-15,5	-7,4	232 280	66,7	100,5	499 510	24 779	13,1	35,6	5,2	12,5	1,4
24	P	1 204 382	1,3	-14,9	2,0	275 282	18,5	23,5	592 890	59 141	18,7	33,1	6,5	26,2	6,2
24 *Feb*	P	1 150 340	-7,4	-16,3	-7,0	247 345	73,1	110,1	516 458	4 444	12,4	34,5	3,6	12,9	2,8
Mar	P	1 165 431	-5,7	-15,6	-5,2	254 330	67,0	96,7	528 407	5 385	13,5	33,9	5,0	13,9	4,2
Abr	P	1 145 727	-6,3	-17,0	-5,7	256 541	61,2	87,1	528 308	4 758	12,4	35,9	2,4	13,3	3,6
May	P	1 154 591	-4,8	-15,9	-4,3	260 773	55,1	77,2	537 964	4 834	13,6	34,9	3,7	15,2	4,5
Jun	P	1 191 500	-2,5	-14,4	-1,9	264 880	49,3	68,0	545 624	3 505	14,2	35,4	3,5	16,7	6,1
Jul	P	1 160 690	-3,2	-15,4	-2,6	267 730	42,8	58,7	555 829	6 878	14,7	38,2	2,7	18,0	5,3
Ago	P	1 165 807	-2,1	-14,7	-1,5	269 614	38,6	53,2	562 006	4 188	16,1	38,5	3,9	20,2	5,9
Sep	P	1 166 581	-2,2	-15,0	-1,6	273 397	34,7	47,5	569 019	3 089	18,7	39,0	6,5	23,5	5,5
Oct	P	1 152 164	-1,0	-14,6	-0,4	273 760	29,3	39,1	574 105	7 285	21,1	36,6	9,6	27,1	5,9
Nov	P	1 177 209	0,8	-13,4	1,5	275 014	24,7	32,2	588 979	3 613	20,4	34,5	9,0	27,2	6,8
Dic	P	1 204 382	1,3	-14,9	2,0	275 282	18,5	23,5	592 890	6 900	18,7	33,1	6,5	26,2	6,2
25 *Ene*	A	1 180 870	2,2	-15,5	3,0	274 233	14,4	18,8	606 785	5 483	19,5	32,1	8,0	27,0	6,4
Feb	A	1 182 768	2,8	-15,3	3,6	274 432	11,0	14,4	615 969	8 945	19,3	32,6	7,5	26,3	6,4
Mar	A	1 192 544	2,3	-15,2	3,1	276 620	8,8	12,6	608 285	5 292	15,1	31,2	2,3	21,5	5,6
Abr	A	1 189 945	3,9	-13,6	4,6	266 030	3,7	6,5	594 836	5 035	12,6	30,8	2,6	13,0	6,0
May	A	1 212 186	5,0	-12,2	5,7	265 239	1,7	3,6	606 871	5 392	12,8	29,8	4,3	11,9	6,5

SOCIEDADES NO FINANCIERAS Y HOGARES E ISFLSH
Tasas de variación interanual

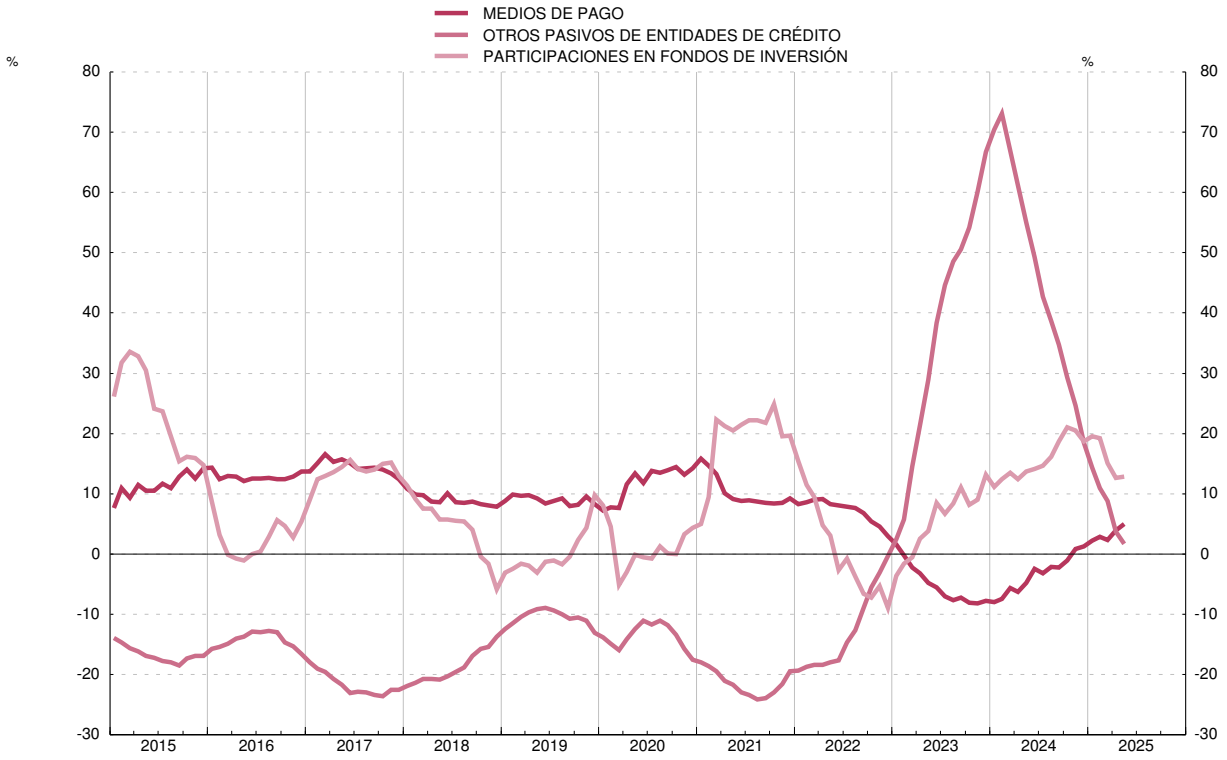

FUENTE: BE. a. Este concepto se refiere a los instrumentos que se detallan, emitidos por entidades de crédito y fondos de inversión residentes, salvo la columna 5, que recoge los depósitos en el exterior, y la 8, que incluye las participaciones en IIC extranjeras.
b. Incluye sociedades de inversión de capital variable (SICAV). Operaciones netas equivalen a suscripciones netas.
c. Cuentas corrientes, cuentas de ahorro y depósitos disponibles con preaviso hasta tres meses.
d. Depósitos con preaviso a más de tres meses y depósitos a plazo.
e. La serie incluye las antiguas categorías FIAMM y FIM de renta fija en euros.
f. Medios de pago, otros pasivos de entidades de crédito y participaciones en fondos de inversión de renta fija en euros.

3. CUENTAS FINANCIERAS E INDICADORES COMPLEMENTARIOS
C) Indicadores de liquidez y financiación

3.17 Indicadores de liquidez de las sociedades no financieras, residentes en España (a)

■ Serie representada gráficamente.

Millones de euros y porcentajes

		Medios de pago (b)		Otros pasivos de entidades de crédito			Participaciones en fondos de inversión (c)						Total activos financieros líquidos (f)
					del cual:					Tasa interanual			
		Saldos	Tasa interanual	Saldos	Tasa interanual	Otros depósitos (d)	Saldos	Operaciones netas	Tasa interanual	IIC nacionales renta fija en euros (e)	Resto IIC nacionales	IIC extranjeras	
		1	2 ■	3	4 ■	5	6	7	8 ■	9	10	11	12
22		297 429	-5,1	54 781	31,1	54,9	63 888	986	-15,2	3,4	-15,8	-18,7	-0,8
23	P	271 751	-8,6	84 458	54,2	114,3	70 391	1 887	10,2	32,9	2,3	9,7	1,9
24	P	293 932	8,2	85 281	1,0	2,9	89 292	13 553	26,9	37,1	11,7	33,9	7,4
24 *Feb*	P	255 183	-6,3	86 152	50,3	108,4	74 539	919	13,6	35,7	5,5	13,1	4,4
Mar	P	265 873	-2,7	89 058	42,3	81,7	75 808	973	12,7	33,9	6,9	10,6	6,5
Abr	P	253 062	-3,9	86 883	33,2	64,4	77 026	1 852	13,2	38,5	6,9	10,4	4,5
May	P	261 741	-1,1	87 296	27,4	53,3	78 848	1 047	15,4	37,0	8,3	14,0	5,8
Jun	P	275 215	2,4	87 481	22,1	43,1	80 487	1 018	16,7	37,0	8,0	16,7	7,4
Jul	P	262 894	1,8	86 869	15,9	32,7	82 281	1 283	17,8	40,7	7,9	17,9	6,1
Ago	P	269 702	3,8	87 181	13,2	28,0	83 883	1 282	19,5	41,0	9,2	20,1	7,0
Sep	P	274 912	2,4	90 065	13,6	27,3	84 383	64	21,9	41,5	12,0	22,7	6,1
Oct	P	264 029	3,7	87 500	8,0	16,5	85 570	1 375	26,3	39,3	15,0	29,9	5,9
Nov	P	279 241	7,1	86 861	6,6	12,8	88 232	940	27,1	37,8	14,4	32,2	7,9
Dic	P	293 932	8,2	85 281	1,0	2,9	89 292	1 564	26,9	37,1	11,7	33,9	7,4
25 *Ene*	A	276 100	8,2	84 611	-0,6	2,2	90 882	218	24,8	35,4	11,9	30,1	7,1
Feb	A	274 407	7,5	84 469	-2,0	-0,2	93 103	2 201	24,9	36,8	11,3	30,0	6,3
Mar	A	279 238	5,0	85 893	-3,6	-0,1	93 304	2 566	23,1	36,5	5,9	30,1	4,1
Abr	A	269 099	6,3	80 770	-7,0	-4,2	92 280	1 805	19,8	34,0	4,1	25,3	4,1
May	A	280 183	7,0	82 831	-5,1	-2,9	94 241	1 221	19,5	33,4	5,8	23,6	5,1

SOCIEDADES NO FINANCIERAS
Tasas de variación interanual

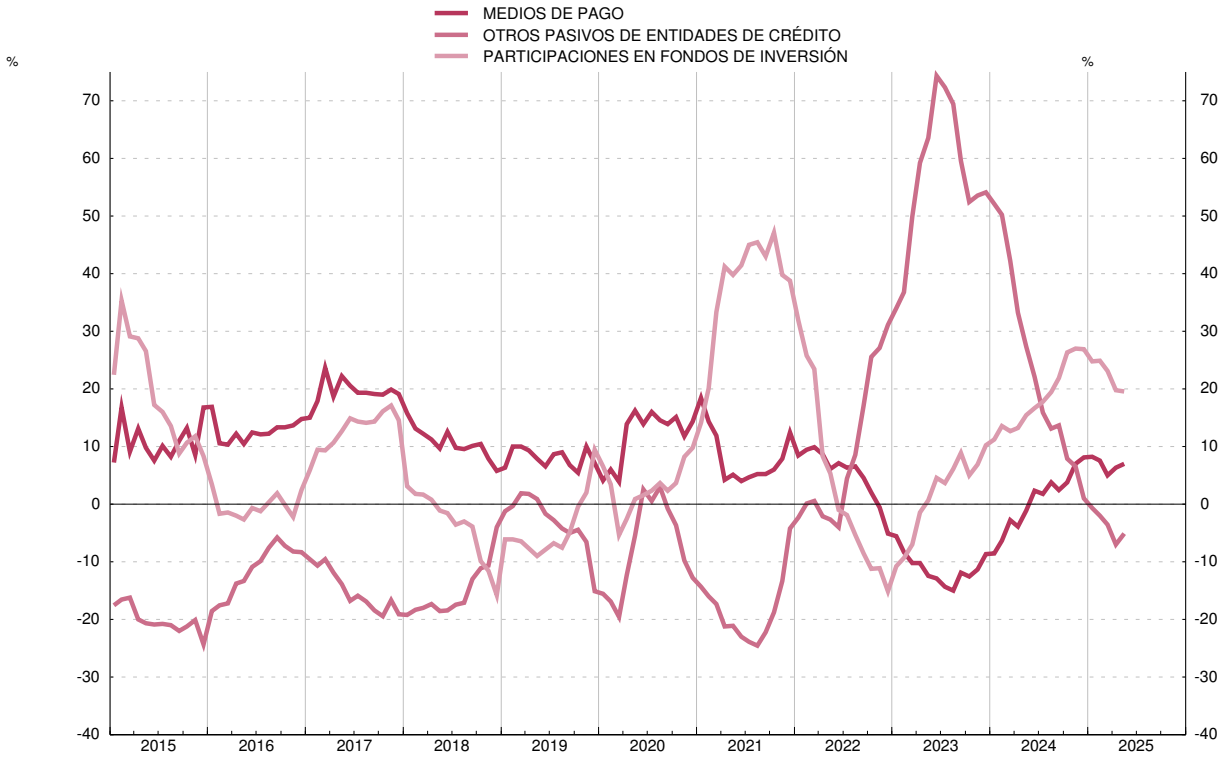

FUENTE: BE. a. Este concepto se refiere a los instrumentos que se detallan, emitidos por entidades de crédito y fondos de inversión residentes, salvo la columna 3, que recoge los depósitos en el exterior, y la 6, que incluye las participaciones en IIC extranjeras.
b. Efectivo, cuentas corrientes, cuentas de ahorro y depósitos disponibles con preaviso hasta tres meses.
c. Incluye sociedades de inversión de capital variable (SICAV). Operaciones netas equivalen a suscripciones netas.
d. Depósitos con preaviso a más de tres meses y depósitos a plazo.
e. La serie incluye las antiguas categorías FIAMM y FIM de renta fija en euros.
f. Medios de pago, otros pasivos de entidades de crédito y participaciones en fondos de inversión de renta fija en euros.

3. CUENTAS FINANCIERAS E INDICADORES COMPLEMENTARIOS
C) Indicadores de liquidez y financiación

3.18 Indicadores de liquidez de los hogares e ISFLSH, residentes en España (a)

■ Serie representada gráficamente.

Millones de euros y porcentajes

		Medios de pago				Otros pasivos de entidades de crédito			Participaciones en fondos de inversión (b)						Total activos financieros líquidos (f)
		Saldos	Tasa interanual	Tasa interanual: Efectivo	Tasa interanual: Depósitos (c)	Saldos	del cual: Tasa interanual	del cual: Otros depósitos (d)	Saldos	Operaciones netas	Tasa interanual	Tasa interanual: IIC nacionales renta fija en euros (e)	Tasa interanual: Resto IIC nacionales	Tasa interanual: IIC extranjeras	
		1	2 ■	3	4	5	6 ■	7	8	9	10 ■	11	12	13	14
22		992 582	5,7	-8,3	6,6	84 542	-13,7	-16,4	377 649	12 040	-7,8	14,5	-11,1	-13,1	4,5
23	P	917 602	-7,6	-15,5	-7,1	147 822	74,9	94,6	429 119	22 892	13,6	35,9	5,6	13,2	1,2
24	P	910 450	-0,8	-14,9	-0,0	190 001	28,5	33,2	503 598	45 588	17,4	32,7	5,9	24,1	5,8
24 ***Feb***	P	895 157	-7,8	-16,3	-7,3	161 192	88,3	110,8	441 919	3 525	12,3	34,4	3,4	12,8	2,4
Mar	P	899 557	-6,6	-15,6	-6,0	165 272	84,3	104,0	452 599	4 412	13,6	33,9	4,8	14,8	3,5
Abr	P	892 665	-6,9	-17,0	-6,3	169 659	80,5	98,4	451 282	2 907	12,2	35,6	1,8	14,1	3,4
May	P	892 849	-5,9	-15,9	-5,3	173 478	74,1	89,5	459 115	3 787	13,3	34,6	3,2	15,5	4,1
Jun	P	916 285	-3,9	-14,4	-3,3	177 398	67,8	80,8	465 137	2 487	13,7	35,2	3,0	16,8	5,7
Jul	P	897 796	-4,6	-15,4	-4,0	180 862	60,6	72,1	473 548	5 595	14,1	37,9	2,0	18,0	5,1
Ago	P	896 106	-3,8	-14,7	-3,2	182 433	55,4	66,0	478 123	2 907	15,5	38,2	3,3	20,2	5,6
Sep	P	891 670	-3,6	-15,0	-3,0	183 332	48,2	57,5	484 636	3 025	18,1	38,7	5,9	23,7	5,4
Oct	P	888 135	-2,4	-14,6	-1,7	186 260	42,5	50,2	488 535	5 910	20,2	36,2	9,0	26,3	6,0
Nov	P	897 968	-1,0	-13,4	-0,3	188 153	35,3	41,4	500 747	2 673	19,3	34,1	8,4	25,8	6,4
Dic	P	910 450	-0,8	-14,9	-0,0	190 001	28,5	33,2	503 598	5 336	17,4	32,7	5,9	24,1	5,8
25 ***Ene***	A	904 771	0,5	-15,5	1,4	189 622	22,6	26,3	515 903	5 264	18,6	31,7	7,6	26,2	6,2
Feb	A	908 362	1,5	-15,3	2,3	189 963	17,8	20,8	522 866	6 744	18,3	32,1	7,1	25,3	6,5
Mar	A	913 306	1,5	-15,2	2,4	190 727	15,4	18,0	514 981	2 726	13,8	30,6	1,9	19,1	6,1
Abr	A	920 846	3,2	-13,6	4,0	185 259	9,2	10,9	502 556	3 230	11,4	30,4	2,5	9,5	6,6
May	A	932 002	4,4	-12,2	5,2	182 408	5,1	6,3	512 630	4 172	11,7	29,3	4,1	8,5	6,9

HOGARES E ISFLSH
Tasas de variación interanual

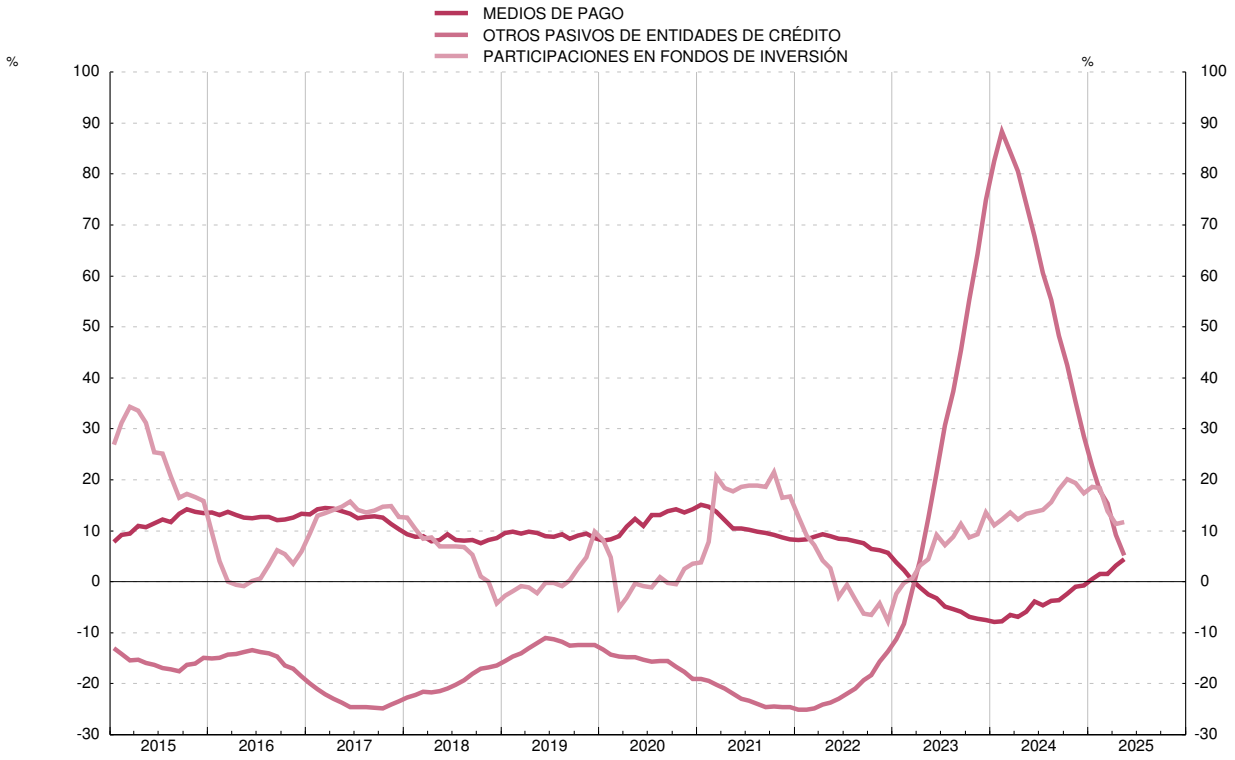

FUENTE: BE. a. Este concepto se refiere a los instrumentos que se detallan, emitidos por entidades de crédito y fondos de inversión residentes, salvo la columna 5, que recoge los depósitos en el exterior, y la 8, que incluye las participaciones en IIC extranjeras.
b. Incluye sociedades de inversión de capital variable (SICAV). Operaciones netas equivalen a suscripciones netas.
c. Cuentas corrientes, cuentas de ahorro y depósitos disponibles con preaviso hasta tres meses.
d. Depósitos con preaviso a más de tres meses y depósitos a plazo.
e. La serie incluye las antiguas categorías FIAMM y FIM de renta fija en euros.
f. Medios de pago, otros pasivos de entidades de crédito y participaciones en fondos de inversión de renta fija en euros.

3. CUENTAS FINANCIERAS E INDICADORES COMPLEMENTARIOS
C) Indicadores de liquidez y financiación

3.19 Indicadores de financiación de los sectores no financieros, residentes en España (a)

■ Serie representada gráficamente.

Millones de euros y porcentajes

		Total			Tasa interanual							Contribución a la tasa del total			
		Saldo	Operaciones netas	Tasa interanual	Administraciones Públicas (b)	Sociedades no financieras y hogares e ISFLSH						Administraciones Públicas (b)	Sociedades no financieras y hogares e ISFLSH		
							Por sectores		Por instrumentos					Por sectores	
							Sociedades no financieras	Hogares e ISFLSH	Préstamos de EECC (c) (incluye transferidos) (d)	Valores representativos de deuda	Préstamos exteriores			Sociedades no financieras	Hogares e ISFLSH
		1	2	3 ■	4 ■	5	6 ■	7 ■	8	9	10	11 ■	12	13 ■	14 ■
22		3 145 813	77 490	2,5	5,2	0,2	-0,1	0,6	0,2	-6,0	2,9	2,4	0,1	-0,0	0,1
23	P	3 178 263	38 106	1,2	4,7	-2,0	-2,1	-1,9	-2,8	-3,6	1,3	2,3	-1,1	-0,6	-0,4
24	P	3 250 667	81 755	2,6	2,9	2,3	2,9	1,5	1,1	16,2	1,1	1,4	1,2	0,8	0,3
24 ***Feb***	P	3 205 876	20 482	2,1	5,4	-1,0	-0,5	-1,6	-2,3	0,5	3,1	2,6	-0,5	-0,2	-0,3
Mar	P	3 225 530	18 123	2,1	5,1	-0,8	-0,3	-1,3	-2,1	-0,0	3,5	2,5	-0,4	-0,1	-0,3
Abr	P	3 216 517	-8 607	2,3	5,1	-0,4	0,1	-1,1	-1,7	1,0	3,7	2,5	-0,2	0,0	-0,2
May	P	3 209 721	343	2,0	3,8	0,4	1,1	-0,6	-1,4	8,0	3,7	1,9	0,2	0,3	-0,1
Jun	P	3 254 457	44 941	2,1	3,5	0,7	1,5	-0,3	-0,9	9,7	2,9	1,7	0,4	0,4	-0,1
Jul	P	3 243 001	-10 628	2,5	3,7	1,2	2,2	-0,0	-0,7	12,8	3,4	1,8	0,6	0,6	-0,0
Ago	P	3 244 285	2 133	2,6	3,7	1,6	2,5	0,3	-0,2	12,0	3,8	1,8	0,8	0,7	0,1
Sep	P	3 263 570	20 125	2,8	3,6	1,9	3,0	0,5	0,1	15,3	3,0	1,8	1,0	0,9	0,1
Oct	P	3 255 050	-8 681	2,7	3,5	2,0	2,7	1,0	0,6	14,4	1,7	1,7	1,0	0,8	0,2
Nov	P	3 265 872	10 619	2,7	2,8	2,5	3,4	1,3	0,9	14,9	3,0	1,4	1,3	1,0	0,3
Dic	P	3 250 667	-15 036	2,6	2,9	2,3	2,9	1,5	1,1	16,2	1,1	1,4	1,2	0,8	0,3
25 ***Ene***	A	3 257 096	6 844	2,5	2,8	2,2	2,4	1,9	1,8	12,0	-0,1	1,4	1,1	0,7	0,4
Feb	A	3 270 131	13 517	2,3	2,6	2,0	1,7	2,3	1,9	11,7	-1,8	1,3	1,0	0,5	0,5
Mar	A	3 296 313	26 677	2,5	3,3	1,8	1,3	2,5	2,2	11,6	-2,9	1,6	0,9	0,4	0,5
Abr	A	3 293 871	-899	2,8	3,5	2,0	1,6	2,6	2,4	9,2	-1,9	1,8	1,0	0,5	0,6
May	A	...	...	...	...	1,9	1,2	2,9	2,8	5,8	-2,6	...	...	...	...

FINANCIACIÓN A LOS SECTORES NO FINANCIEROS
Tasas de variación interanual

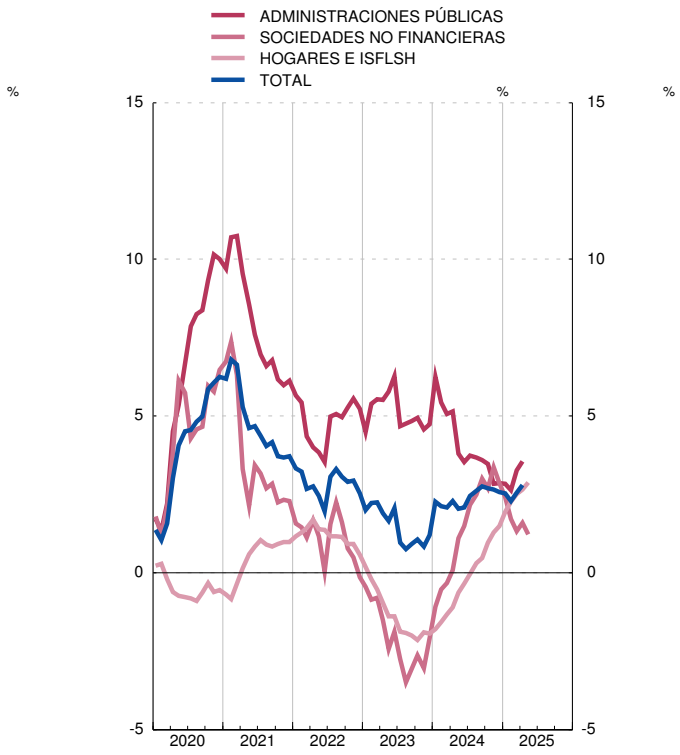

FINANCIACIÓN A LOS SECTORES NO FINANCIEROS
Contribuciones a la tasa de variación interanual

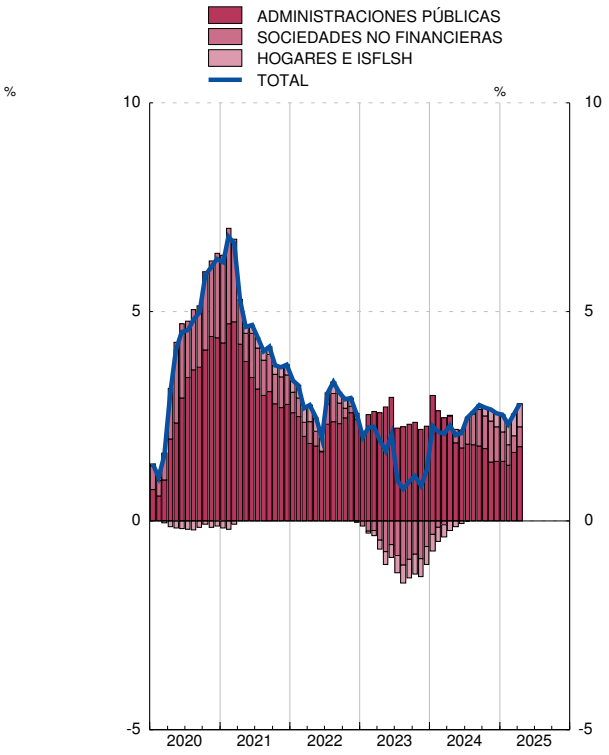

FUENTE: BE.

a. Las tasas de variación interanual se calculan como: flujo efectivo del período / saldo al principio del período.

b. Deuda elaborada según la metodología del Protocolo de Déficit Excesivo (PDE). Deuda bruta nominal consolidada.

c. Incluye los establecimientos financieros de crédito.

d. Incluye los préstamos transferidos, dados de baja de balance, a fondos de titulización, a la SAREB, que es una Sociedad de Gestión de Activos (SGA) y otros traspasos.

3. CUENTAS FINANCIERAS E INDICADORES COMPLEMENTARIOS
C) Indicadores de liquidez y financiación

3.20 Indicadores de financiación de las sociedades no financieras, residentes en España (a)

■ Serie representada gráficamente.

Millones de euros y porcentajes

		Total			Préstamos de entidades de crédito (b) (incluye transferidos) (c)			Valores representativos de deuda (d)			Préstamos exteriores			Pro memoria		
		Saldo	Operaciones netas	Tasa interanual	Saldo	Tasa interanual	Contribución a la tasa total	Saldo	Tasa interanual	Contribución a la tasa total	Saldo	Tasa interanual	Contribución a la tasa total	Préstamos a PYMES: Saldo	Préstamos a PYMES: T1/12	Préstamos transferidos (c)
		1	2	3 ■	4	5 ■	6 ■	7	8	9 ■	10	11	12 ■	13	14	15
22		942 258	-1 258	-0,1	481 713	-0,3	-0,2	131 675	-6,0	-0,9	328 870	2,8	0,9	228 155	-2,7	11 952
23	P	920 861	-19 578	-2,1	459 031	-4,0	-2,0	126 962	-3,6	-0,5	334 868	1,3	0,4	208 277	-8,0	11 193
24	P	941 928	26 367	2,9	459 158	0,5	0,3	147 558	16,2	2,2	335 212	1,0	0,4	204 328	-1,4	9 666
24 *Feb*	P	924 334	2 278	-0,5	453 149	-3,4	-1,7	131 457	0,5	0,1	339 728	3,2	1,1	206 411	-7,0	10 690
Mar	P	932 536	6 271	-0,3	457 364	-3,1	-1,6	129 821	-0,0	-0,0	345 351	3,6	1,3	206 624	-6,0	11 097
Abr	P	931 317	-1 207	0,1	457 016	-2,7	-1,4	130 550	1,0	0,1	343 752	3,7	1,3	207 588	-6,6	11 049
May	P	927 727	3 268	1,1	452 764	-2,6	-1,3	135 887	8,0	1,1	339 076	3,7	1,3	206 133	-5,8	10 508
Jun	P	936 538	8 518	1,5	458 262	-1,7	-0,9	136 633	9,7	1,3	341 642	2,9	1,1	206 889	-5,4	9 355
Jul	P	942 526	6 506	2,2	459 993	-1,5	-0,8	142 153	12,8	1,7	340 380	3,4	1,2	207 828	-5,5	9 453
Ago	P	938 736	-3 125	2,5	454 156	-1,0	-0,5	141 351	12,0	1,6	343 229	3,8	1,4	202 365	-6,1	9 364
Sep	P	944 340	6 208	3,0	456 306	-0,3	-0,2	144 065	15,3	2,1	343 969	3,0	1,1	202 932	-3,4	9 347
Oct	P	942 010	-2 758	2,7	455 793	0,2	0,1	146 261	14,4	2,0	339 956	1,6	0,6	204 448	-2,8	9 377
Nov	P	945 888	3 401	3,4	456 125	0,5	0,2	147 472	14,9	2,1	342 291	2,9	1,1	204 092	-2,2	9 455
Dic	P	941 928	-4 391	2,9	459 158	0,5	0,3	147 558	16,2	2,2	335 212	1,0	0,4	204 328	-1,4	9 666
25 *Ene*	A	939 185	-2 636	2,4	457 886	1,6	0,8	148 177	12,0	1,7	333 122	-0,2	-0,1	203 367	-1,5	9 399
Feb	A	934 885	-4 123	1,7	457 705	1,5	0,8	146 898	11,7	1,7	330 282	-1,9	-0,7	202 566	-1,3	9 413
Mar	A	937 336	2 774	1,3	462 801	1,7	0,8	144 844	11,6	1,6	329 691	-3,0	-1,1	202 123	-1,6	9 424
Abr	A	937 324	1 312	1,6	464 679	2,2	1,1	142 506	9,2	1,3	330 138	-2,1	-0,8	204 562	-0,9	9 422
May	A	936 626	-335	1,2	463 260	2,9	1,4	143 823	5,8	0,9	329 544	-2,8	-1,0	...	...	9 075

FINANCIACIÓN A LAS SOCIEDADES NO FINANCIERAS
Tasas de variación interanual

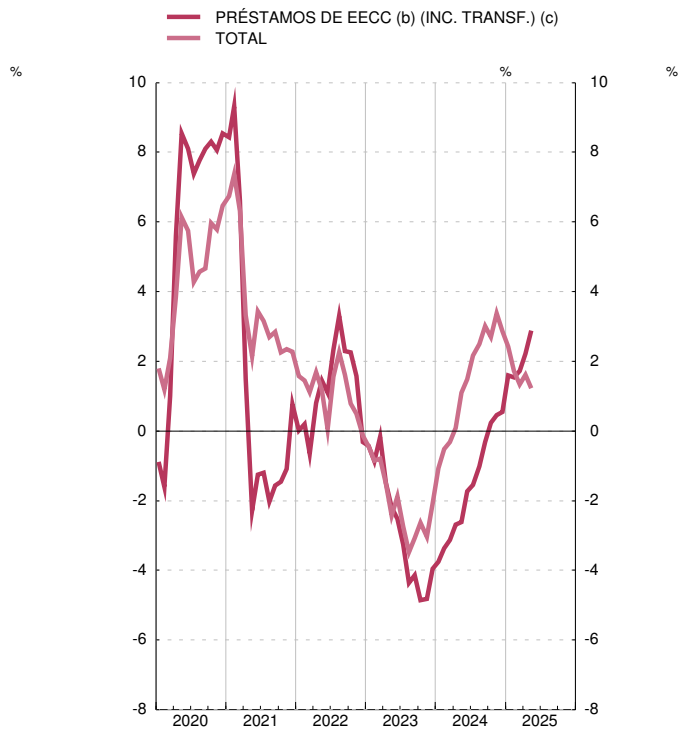

FINANCIACIÓN A LAS SOCIEDADES NO FINANCIERAS
Contribuciones a la tasa de variación interanual

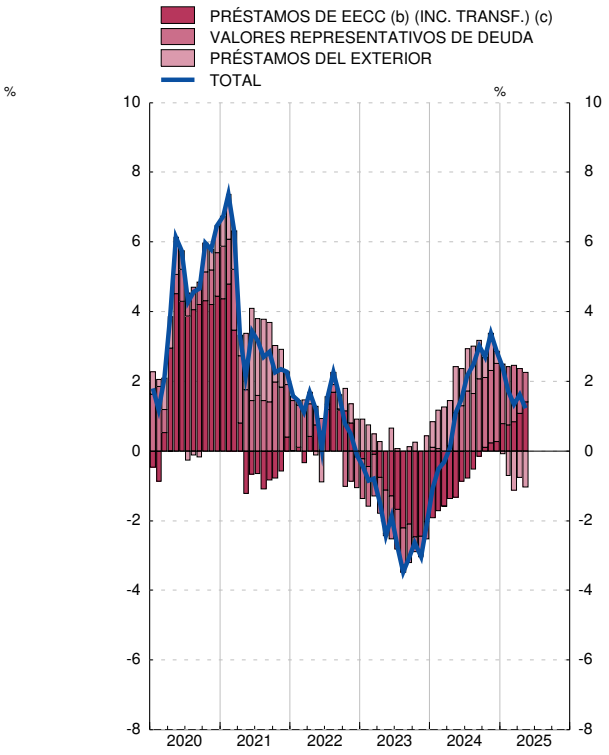

FUENTE: BE.

a. Las tasas de variación interanual se calculan como: flujo efectivo del período / saldo al principio del período.

b. Incluye los establecimientos financieros de crédito.

c. Incluye los préstamos transferidos, dados de baja de balance, a fondos de titulización, a la SAREB, que es una Sociedad de Gestión de Activos (SGA) y otros traspasos.

d. Incluye las emisiones realizadas por filiales financieras residentes en España de sociedades no financieras.

3. CUENTAS FINANCIERAS E INDICADORES COMPLEMENTARIOS
C) Indicadores de liquidez y financiación

3.21 Indicadores de financiación de los hogares e ISFLSH, residentes en España (a)

■ Serie representada gráficamente.

Millones de euros y porcentajes

		Total			Préstamos de entidades de crédito (b) (incluye transferidos) Vivienda (c)			Préstamos de entidades de crédito (b) (incluye transferidos) Consumo (c)			Préstamos de entidades de crédito (b) (incluye transferidos) Otros fines (c)			Pro memoria		
		Saldo	Operaciones netas	Tasa interanual	Saldo	Tasa interanual	Contribución a la tasa total	Saldo	Tasa interanual	Contribución a la tasa total	Saldo	Tasa interanual	Contribución a la tasa total	Préstamos a empr. indiv. T 1/12 (c)	Préstamos transferidos (c)	Préstamos del exterior
		1	2	3 ■	4	5 ■	6 ■	7	8 ■	9 ■	10	11 ■	12 ■	13	14	15
22		699 450	4 046	0,6	513 273	-0,0	-0,0	96 689	4,0	0,5	86 181	0,1	0,0	0,0	8 210	3 307
23	P	682 025	-13 589	-1,9	496 554	-3,0	-2,2	99 458	4,3	0,6	82 601	-2,7	-0,3	-7,4	7 963	3 412
24	P	688 170	10 197	1,5	498 106	0,5	0,4	105 254	7,8	1,1	81 105	-0,6	-0,1	-2,0	7 980	3 705
24 ***Feb***	P	677 413	-1 180	-1,6	494 162	-2,5	-1,9	98 651	5,6	0,8	81 293	-3,8	-0,5	-7,2	7 704	3 307
Mar	P	678 279	1 267	-1,3	494 268	-2,3	-1,7	99 558	6,0	0,8	81 199	-3,8	-0,5	-6,3	7 650	3 255
Abr	P	679 057	1 171	-1,1	494 291	-2,1	-1,5	100 409	6,8	0,9	81 079	-4,0	-0,5	-5,6	7 786	3 278
May	P	680 242	1 467	-0,6	494 592	-1,7	-1,2	101 488	7,4	1,0	80 863	-3,4	-0,4	-5,0	7 726	3 300
Jun	P	692 251	12 506	-0,3	495 415	-1,3	-0,9	101 153	6,2	0,9	92 357	-1,9	-0,3	-5,1	7 640	3 326
Jul	P	683 258	-8 682	-0,0	496 246	-0,8	-0,6	102 864	7,3	1,0	80 757	-4,3	-0,5	-4,2	7 770	3 391
Ago	P	683 043	-31	0,3	496 189	-0,4	-0,3	102 954	7,7	1,1	80 445	-4,2	-0,5	-4,1	7 732	3 456
Sep	P	683 498	691	0,5	496 321	-0,4	-0,3	102 357	7,0	1,0	81 299	-2,0	-0,2	-4,2	7 696	3 520
Oct	P	685 164	1 932	1,0	496 997	-0,0	-0,0	103 273	7,6	1,1	81 312	-1,0	-0,1	-3,4	7 778	3 582
Nov	P	698 074	13 185	1,3	498 534	0,4	0,3	103 753	6,8	1,0	92 144	-0,2	-0,0	-3,7	7 967	3 644
Dic	P	688 170	-9 305	1,5	498 106	0,5	0,4	105 254	7,8	1,1	81 105	-0,6	-0,1	-2,0	7 980	3 705
25 ***Ene***	A	688 006	145	1,9	498 434	1,0	0,7	104 719	8,0	1,2	81 115	0,2	0,0	-2,2	7 889	3 738
Feb	A	688 672	971	2,3	499 500	1,3	0,9	104 531	8,0	1,2	80 871	0,7	0,1	-1,8	7 822	3 770
Mar	A	691 477	2 976	2,5	501 140	1,6	1,1	106 004	8,5	1,2	80 530	0,4	0,1	-2,8	8 019	3 803
Abr	A	693 393	2 134	2,6	502 959	1,9	1,4	106 229	7,7	1,1	80 357	0,3	0,0	-2,6	7 951	3 848
May	A	695 751	3 149	2,9	504 055	2,1	1,5	107 499	7,9	1,2	80 303	0,7	0,1	-3,4	7 542	3 895

FINANCIACIÓN A LOS HOGARES E ISFLSH
Tasas de variación interanual

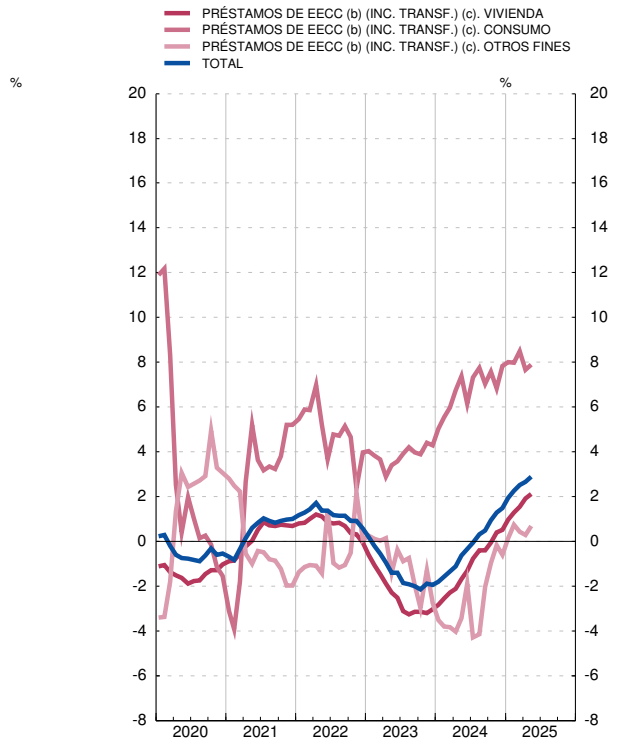

FINANCIACIÓN A LOS HOGARES E ISFLSH
Contribuciones a la tasa de variación interanual

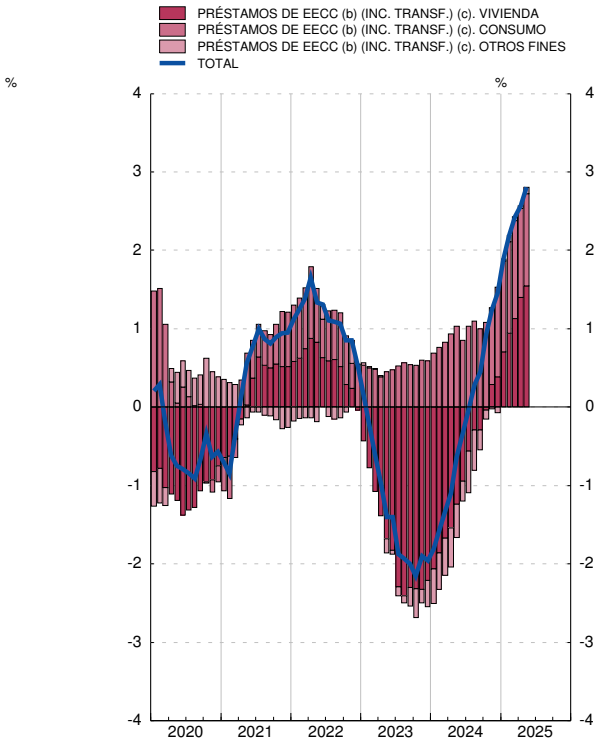

FUENTE: BE.

a. Las tasas de variación interanual se calculan como: flujo efectivo del período / saldo al principio del período.

b. Incluye los establecimientos financieros de crédito.

c. Incluye los préstamos transferidos, dados de baja de balance, a fondos de titulización, a la SAREB, que es una Sociedad de Gestión de Activos (SGA) y otros traspasos.

3. CUENTAS FINANCIERAS E INDICADORES COMPLEMENTARIOS
C) Indicadores de liquidez y financiación

3.22 Indicadores de financiación bruta de las administraciones públicas residentes en España

■ Serie representada gráficamente.

Millones de euros y porcentajes

		Financiación bruta			Valores a corto plazo				Valores a medio y largo plazo				Créditos no comerciales y resto			
		Deuda PDE (a)	Variación mensual de la deuda PDE	T1/12 de col. 1	Saldos	Variación mensual	T1/12 de los saldos	Contribuciones a T1/12 del total deuda PDE	Saldos	Variación mensual	T1/12 de los saldos	Contribuciones a T1/12 del total deuda PDE	Saldos	Variación mensual	T1/12 de los saldos	Contribuciones a T1/12 del total deuda PDE
		1=4+8+12	2=5+9+13	3 ■	4	5	6 ■	7 ■	8	9	10 ■	11 ■	12	13	14 ■	15 ■
20		1 346 916	122 553	10,0	90 990	17 629	24,0	1,4	1 076 054	83 932	8,5	6,9	179 872	20 992	13,2	1,7
21		1 429 404	82 487	6,1	88 088	-2 902	-3,2	-0,2	1 146 216	70 162	6,5	5,2	195 099	15 227	8,5	1,1
22	P	1 504 105	74 701	5,2	65 599	-22 488	-25,5	-1,6	1 249 348	103 132	9,0	7,2	189 158	-5 942	-3,0	-0,4
23	P	1 575 378	71 273	4,7	71 666	6 067	9,2	0,4	1 326 054	76 706	6,1	5,1	177 657	-11 501	-6,1	-0,8
23 *Nov*	P	1 577 052	3 763	4,6	81 586	-439	22,5	1,0	1 315 008	5 360	5,5	4,5	180 459	-1 158	-7,3	-0,9
Dic	P	1 575 378	-1 675	4,7	71 666	-9 919	9,2	0,4	1 326 054	11 046	6,1	5,1	177 657	-2 802	-6,1	-0,8
24 *Ene*	P	1 584 746	9 368	6,3	70 555	-1 111	9,2	0,4	1 337 555	11 501	7,8	6,5	176 635	-1 022	-4,9	-0,6
Feb	P	1 604 129	19 384	5,4	70 401	-154	13,1	0,5	1 356 988	19 433	6,5	5,5	176 740	105	-4,7	-0,6
Mar	P	1 614 714	10 585	5,1	70 803	401	2,7	0,1	1 367 048	10 060	6,8	5,7	176 864	124	-5,9	-0,7
Abr	P	1 606 143	-8 571	5,1	71 024	221	-5,8	-0,3	1 358 391	-8 657	7,3	6,1	176 728	-135	-5,3	-0,7
May	P	1 601 752	-4 391	3,8	71 327	303	-12,6	-0,7	1 352 098	-6 293	6,2	5,1	178 327	1 599	-5,2	-0,6
Jun	P	1 625 669	23 917	3,5	71 270	-56	-12,5	-0,6	1 374 673	22 575	5,8	4,8	179 725	1 398	-5,2	-0,6
Jul	P	1 617 217	-8 451	3,7	71 181	-89	-12,4	-0,6	1 372 773	-1 900	6,2	5,2	173 263	-6 462	-6,6	-0,8
Ago	P	1 622 506	5 289	3,7	71 996	816	-11,0	-0,6	1 379 045	6 272	6,1	5,1	171 464	-1 799	-7,2	-0,8
Sep	P	1 635 732	13 226	3,6	74 032	2 036	-9,1	-0,5	1 390 467	11 422	5,8	4,8	171 232	-232	-6,7	-0,8
Oct	A	1 627 876	-7 855	3,5	69 871	-4 161	-14,8	-0,8	1 385 329	-5 139	5,8	4,8	172 677	1 445	-4,9	-0,6
Nov	A	1 621 909	-5 967	2,8	70 848	977	-13,2	-0,7	1 379 164	-6 164	4,9	4,1	171 897	-779	-4,7	-0,5
Dic	A	1 620 569	-1 340	2,9	81 210	10 363	13,3	0,6	1 371 085	-8 080	3,4	2,9	168 274	-3 623	-5,3	-0,6
25 *Ene*	A	1 629 905	9 335	2,8	76 583	-4 627	8,5	0,4	1 384 574	13 489	3,5	3,0	168 747	473	-4,5	-0,5
Feb	A	1 646 573	16 669	2,6	77 754	1 170	10,4	0,5	1 399 008	14 434	3,1	2,6	169 812	1 065	-3,9	-0,4
Mar	A	1 667 500	20 927	3,3	78 196	443	10,4	0,5	1 419 895	20 888	3,9	3,3	169 409	-403	-4,2	-0,5
Abr	A	1 663 155	-4 345	3,5	75 543	-2 653	6,4	0,3	1 417 069	-2 826	4,3	3,7	170 543	1 134	-3,5	-0,4

FINANCIACIÓN BRUTA A LAS ADMINISTRACIONES PÚBLICAS
Tasas de variación interanual

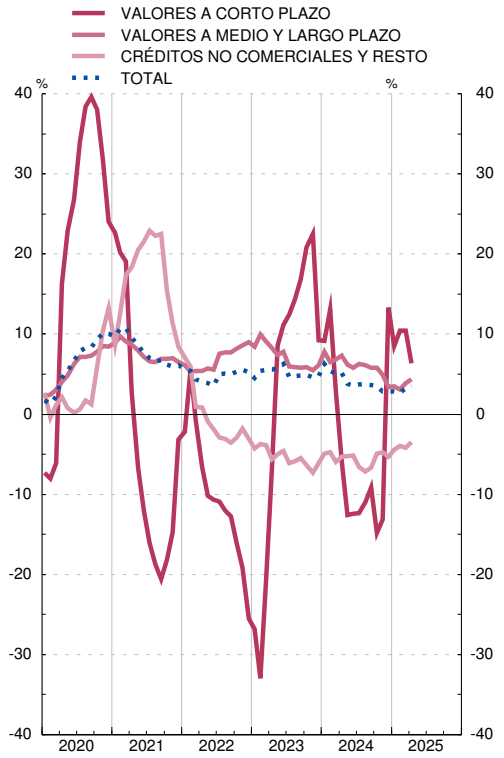

FINANCIACIÓN BRUTA A LAS ADMINISTRACIONES PÚBLICAS
Contribuciones a la tasa de variación interanual

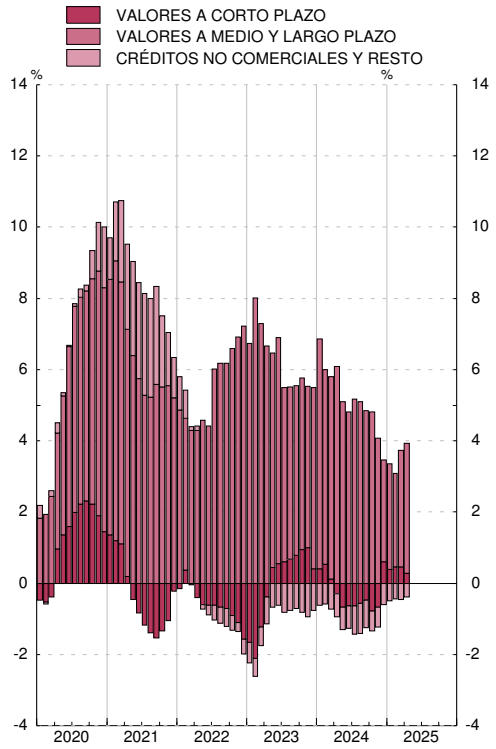

FUENTE: BE.

a. Deuda elaborada según la metodología del Protocolo de Déficit Excesivo (PDE). Deuda bruta nominal consolidada.

CAPÍTULO 4 ENTIDADES DE CRÉDITO Y ESTABLECIMIENTOS FINANCIEROS DE CRÉDITO

4. ENTIDADES DE CRÉDITO Y EFC
A) Balance agregado según los estados de supervisión

4.A Activo=Pasivo de las entidades de crédito y EFC, por instituciones

Millones de euros

		Total Entidades de crédito y establecimientos financieros de crédito (a)	Entidades de depósito			ICO	EFC (c)	ESIS
			Total (b)	Entidades españolas	Sucursales extranjeras			
		1=2+5+6+7	2=3+4	3	4	5	6	7
19		2 612 780	2 517 992	...	...	32 474	62 314	...
20		2 822 182	2 736 801	...	...	35 056	50 326	...
21		2 937 622	2 846 346	...	...	38 457	52 820	...
22		2 929 279	2 842 456	...	...	30 735	55 901	187
23		2 967 128	2 878 175	...	...	32 584	56 303	67
23 ***Dic***		2 967 128	2 878 175	...	...	32 584	56 303	67
24 ***Ene***		2 971 489	2 885 704	...	...	33 101	52 621	63
Feb		2 977 739	2 892 010	...	...	33 849	51 821	59
Mar		2 981 340	2 893 745	...	...	34 519	53 017	59
Abr		2 986 235	2 898 859	...	...	35 418	51 899	59
May		2 987 116	2 898 592	...	...	36 268	52 195	61
Jun		2 989 825	2 899 246	...	...	36 298	54 211	69
Jul		3 000 222	2 911 862	...	...	36 079	52 206	74
Ago		3 011 475	2 922 216	...	...	36 834	52 350	75
Sep		3 021 603	2 931 118	...	...	37 736	52 677	72
Oct		3 037 486	2 945 827	...	...	39 630	51 956	73
Nov		3 101 220	3 008 517	...	...	39 971	52 662	70
Dic		3 062 987	2 970 014	...	...	38 694	54 194	85
25 ***Ene***		3 090 015	2 996 961	...	...	40 954	52 015	85
Feb		3 098 350	3 005 290	...	...	41 610	51 381	70
Mar		3 085 691	2 992 364	...	...	40 524	52 735	68
Abr	P	3 103 159	3 011 180	...	...	40 917	50 988	74

Veánse notas al final del capítulo

4. ENTIDADES DE CRÉDITO Y ESTABLECIMIENTOS FINANCIEROS DE CRÉDITO
A) Balance agregado según los estados de supervisión

4.1 Activo

Millones de euros

		Total	Créditos				Valores distintos de acciones y participaciones		Acciones y participaciones		Activos no sectorizados		Promemoria	
			Residentes en España			Resto del mundo	Residentes en España (c)	Resto del mundo (c)	Residentes en España (c)	Resto del mundo (c)	Efectivo	Otros (d)	Del cual Dudosos (e)	Del cual Morosos (f)
			Sistema crediticio	AAPP (a)	OSR (b)									
		1 =2a11	2	3	4	5	6	7	8	9	10	11	12	13
19		2 612 780	190 494	66 922	1 193 526	289 092	227 946	88 478	133 763	118 249	9 316	294 995	59 371	...
20		2 822 182	328 166	77 198	1 224 440	297 126	244 267	101 518	137 078	113 703	8 592	290 094	57 334	...
21		2 937 622	452 347	81 491	1 223 700	344 053	216 481	99 155	130 431	111 859	8 132	269 971	54 670	...
22		2 929 279	319 260	81 978	1 219 477	392 083	241 504	124 307	130 592	104 435	7 801	307 841	45 535	...
23		2 967 128	337 538	78 998	1 181 269	460 788	240 812	131 393	133 495	112 884	7 709	282 241	44 276	...
23 ***Dic***		2 967 128	337 538	78 998	1 181 269	460 788	240 812	131 393	133 495	112 884	7 709	282 241	44 276	...
24 ***Ene***		2 971 489	362 747	78 610	1 166 915	463 715	242 286	131 105	133 371	114 422	7 199	271 119	44 595	...
Feb		2 977 739	340 697	78 958	1 166 426	477 375	246 297	137 029	134 384	115 854	7 044	273 675	44 800	...
Mar		2 981 340	303 012	78 915	1 173 199	494 872	248 434	139 125	135 392	120 229	7 670	280 491	44 541	...
Abr		2 986 235	302 851	79 385	1 171 576	495 944	252 836	141 738	134 810	118 584	7 137	281 373	44 309	...
May		2 987 116	307 819	81 007	1 171 161	487 775	253 883	144 256	134 660	121 248	6 858	278 448	44 490	...
Jun		2 989 825	277 784	83 386	1 192 168	499 565	254 797	144 118	134 334	119 195	6 758	277 718	43 139	...
Jul		3 000 222	306 108	76 632	1 182 876	506 356	254 987	142 241	131 934	120 767	7 272	271 049	42 643	...
Ago		3 011 475	329 811	74 923	1 176 183	494 584	256 694	142 646	132 701	119 740	7 146	277 047	42 636	...
Sep		3 021 603	307 012	76 166	1 179 624	526 951	259 942	140 061	132 256	118 882	6 911	273 797	42 641	...
Oct		3 037 486	322 259	76 641	1 177 946	517 787	261 872	145 155	132 068	118 036	7 384	278 339	42 229	...
Nov		3 101 220	309 507	75 681	1 192 707	555 927	265 764	146 949	132 334	118 284	6 734	297 333	42 372	...
Dic		3 062 987	296 255	76 930	1 185 262	544 624	263 784	149 605	130 213	121 460	7 729	287 125	41 327	...
25 ***Ene***		3 090 015	308 707	78 002	1 181 483	559 981	268 331	157 125	130 987	122 993	7 034	275 372	41 352	...
Feb		3 098 350	294 990	78 948	1 183 042	570 955	269 685	163 789	131 312	125 956	6 961	272 713	41 012	...
Mar		3 085 691	286 310	78 728	1 191 728	562 042	278 852	164 011	130 929	121 416	6 369	265 306	40 127	...
Abr	P	3 103 159	283 434	80 170	1 193 610	560 100	277 500	168 889	129 776	121 012	7 297	281 370	39 714	...

Veánse notas al final del capítulo

4. ENTIDADES DE CRÉDITO Y ESTABLECIMIENTOS FINANCIEROS DE CRÉDITO — 4.2 Pasivo

A) Balance agregado según los estados de supervisión

Millones de euros

		Total	Depósitos					Pasivos no sectorizados			
			Total	Residentes en España			Resto del mundo	Valores distintos de acciones y particip.	Patrimonio, ajustes y correcc. (c)	Pasivos de Obra Benéfico-Social	Periodi-ficación y otros pasivos (d)
				Sistema credi-ticio	AAPP (a)	OSR (b)					
		1=3a10	2=3a6	3	4	5	6	7	8	9	10
19		2 612 780	1 848 536	253 978	69 445	1 259 938	265 174	242 397	325 224	144	196 479
20		2 822 182	2 059 571	369 741	80 754	1 369 548	239 526	243 397	327 153	152	191 909
21		2 937 622	2 177 660	409 433	96 988	1 425 055	246 183	267 212	310 639	166	181 946
22		2 929 279	2 122 526	241 691	96 028	1 441 212	343 595	281 852	307 571	192	217 137
23		2 967 128	2 122 928	143 641	96 545	1 441 390	441 352	318 728	319 097	252	206 123
23 ***Dic***		2 967 128	2 122 928	143 641	96 545	1 441 390	441 352	318 728	319 097	252	206 123
24 ***Ene***		2 971 489	2 106 855	140 637	95 881	1 421 349	448 989	328 201	322 255	260	213 917
Feb		2 977 739	2 125 519	140 817	128 472	1 422 313	433 916	323 795	322 628	270	205 527
Mar		2 981 340	2 120 561	125 438	139 686	1 437 430	418 007	330 833	318 951	279	210 716
Abr		2 986 235	2 119 711	124 794	157 473	1 424 460	412 985	333 064	320 323	281	212 856
May		2 987 116	2 134 706	124 158	153 987	1 444 437	412 124	325 592	321 527	291	205 001
Jun		2 989 825	2 136 960	121 448	151 054	1 482 212	382 246	319 757	324 740	307	208 061
Jul		3 000 222	2 145 802	122 441	158 392	1 458 030	406 939	320 322	324 264	309	209 525
Ago		3 011 475	2 160 794	125 593	172 691	1 464 589	397 921	322 327	326 734	324	201 296
Sep		3 021 603	2 162 718	123 721	182 747	1 470 800	385 450	324 994	326 752	331	206 808
Oct		3 037 486	2 177 723	121 605	189 558	1 462 390	404 171	329 648	324 626	337	205 153
Nov		3 101 220	2 231 209	123 742	190 557	1 492 553	424 357	329 951	323 807	339	215 913
Dic		3 062 987	2 198 682	127 656	139 717	1 516 688	414 622	328 339	325 770	341	209 855
25 ***Ene***		3 090 015	2 220 695	126 023	139 581	1 501 835	453 255	325 512	330 186	345	213 278
Feb		3 098 350	2 246 577	129 798	162 829	1 503 985	449 966	318 691	332 296	355	200 430
Mar		3 085 691	2 240 083	126 376	174 651	1 512 630	426 426	311 068	333 869	363	200 308
Abr	P	3 103 159	2 255 804	125 225	182 057	1 504 708	443 813	305 604	331 874	368	209 508

Veánse notas al final del capítulo

4. ENTIDADES DE CRÉDITO Y EFC(Información obtenida de los estados de supervisión) — 4.3 Crédito. Otros sectores residentes

E) Balances de los componentes de entidades de crédito y EFC

Millones de euros

		Total (a)	Del cual:		Crédi-to co-mercial	Otros deudores a plazo				Deudores a la vista	Arrenda-miento finan-ciero	Dudosos (b)	Ratio de dudosos (%)	Pro-memoria
						Total	Del cual:							Total menos crédito a EFC desde enero 2014
			A tipo variable	En mone-da ex-tranjera			Adquis. tempor. activos	Deudores con garantia real	Del cual: Con garantia hipotecaria					
		1=4+5+9 +10+11	2	3	4	5	6	7	8	9	10	11	12=(11/1) *100	13
19		1 193 526	746 194	14 741	50 561	1 034 061	7 790	...	...	28 769	22 942	57 192	4,79	1 155 226
20		1 224 440	708 097	12 062	42 162	1 077 559	9 941	...	...	28 338	21 216	55 164	4,51	1 193 689
21		1 223 700	672 089	12 690	47 169	1 070 780	7 323	...	...	31 126	22 075	52 548	4,29	1 191 666
22		1 219 477	639 786	11 830	55 056	1 066 951	4 130	...	...	31 860	22 451	43 159	3,54	1 185 621
23		1 181 269	597 257	9 692	51 733	1 032 228	2 782	...	...	31 436	24 003	41 868	3,54	1 146 724
23 ***Dic***		1 181 269	597 257	9 692	51 733	1 032 228	2 782	...	...	31 436	24 003	41 868	3,54	1 146 724
24 ***Ene***		1 166 915	589 301	9 464	45 809	1 023 095	1 533	...	...	31 834	24 069	42 106	3,61	1 135 245
Feb		1 166 426	589 061	9 447	46 216	1 022 346	1 448	...	...	31 442	24 169	42 253	3,62	1 135 277
Mar		1 173 199	591 008	9 315	48 342	1 027 976	2 118	...	...	30 138	24 424	42 319	3,61	1 141 732
Abr		1 171 576	588 241	9 479	45 665	1 028 068	1 652	...	...	30 956	24 740	42 146	3,60	1 140 418
May		1 171 161	584 600	9 396	45 994	1 026 601	1 770	...	...	31 237	24 966	42 362	3,62	1 139 614
Jun		1 192 168	583 803	9 416	50 898	1 034 897	1 854	...	...	40 349	25 133	40 890	3,43	1 159 095
Jul		1 182 876	580 018	9 296	50 849	1 033 230	1 544	...	...	32 820	25 547	40 429	3,42	1 150 489
Ago		1 176 183	576 265	8 476	45 438	1 034 056	1 800	...	...	30 791	25 460	40 438	3,44	1 143 149
Sep		1 179 624	576 800	8 802	45 880	1 036 166	1 823	...	...	31 822	25 301	40 454	3,43	1 147 491
Oct		1 177 946	573 988	8 340	45 315	1 035 054	1 650	...	...	31 600	25 809	40 166	3,41	1 145 817
Nov		1 192 707	571 219	8 652	47 211	1 038 923	1 689	...	...	40 450	25 826	40 297	3,38	1 159 942
Dic		1 185 262	571 247	8 612	50 246	1 037 221	2 208	...	...	32 589	25 845	39 359	3,32	1 152 098
25 ***Ene***		1 181 483	566 430	8 727	49 221	1 036 829	1 565	...	...	30 172	25 901	39 359	3,33	1 149 079
Feb		1 183 042	565 151	8 987	48 868	1 038 752	1 715	...	...	30 338	26 089	38 995	3,30	1 151 191
Mar		1 191 728	567 906	9 004	49 729	1 048 090	1 644	...	...	29 456	26 171	38 280	3,21	1 159 671
Abr	P	1 193 610	568 530	8 367	47 880	1 052 137	1 102	...	...	29 249	26 417	37 926	3,18	1 162 090

4. ENTIDADES DE CRÉDITO Y ESTABLECIMIENTOS FINANCIEROS DE CRÉDITO — 4.4 Activo. Valores

A) Balance agregado según los estados de supervisión

Millones de euros

		Valores distintos de acciones y participaciones										Acciones y participaciones				
		Total	Residentes en España						Resto del mundo			Total	Residentes España			RM
			Total	Sistema crediticio	AAPP			OSR	Neto	Total	Posic. cortas (a)		Total	Sistema crediticio	OSR	
					Neto	Total	Posic. cortas (a)									
		1=2+8	2=3+4+7	3	4=5-6	5	6	7	8=9-10	9	10	11=12+15	14 12=13+	13	14	15
19		316 423	227 946	8 418	175 845	187 528	11 684	43 682	88 478	189 019	6 923	252 012	133 763	29 113	104 650	118 249
20		345 785	244 267	8 889	193 470	205 211	11 741	41 908	101 518	207 344	6 030	250 781	137 078	30 628	106 450	113 703
21		315 637	216 481	11 139	197 653	209 509	11 856	7 690	99 155	209 978	10 963	242 290	130 431	29 611	100 821	111 859
22		365 811	241 504	12 973	218 206	230 314	12 108	10 325	124 307	226 525	12 816	235 027	130 592	30 217	100 375	104 435
23		372 205	240 812	17 439	214 168	225 844	11 676	9 204	131 393	223 091	18 527	246 379	133 495	29 589	103 906	112 884
23 *Dic*		372 205	240 812	17 439	214 168	225 844	11 676	9 204	131 393	223 091	18 527	246 379	133 495	29 589	103 906	112 884
24 *Ene*		373 391	242 286	17 576	214 634	223 919	9 285	10 076	131 105	221 020	18 807	247 793	133 371	29 671	103 700	114 422
Feb		383 325	246 297	17 331	218 948	227 858	8 910	10 018	137 029	224 738	19 542	250 238	134 384	30 014	104 370	115 854
Mar		387 558	248 434	17 422	221 004	230 644	9 640	10 008	139 125	227 944	18 590	255 622	135 392	30 465	104 927	120 229
Abr		394 574	252 836	17 316	225 342	235 335	9 993	10 178	141 738	232 266	16 262	253 395	134 810	30 205	104 606	118 584
May		398 140	253 883	17 120	226 651	237 453	10 803	10 112	144 256	234 423	16 515	255 908	134 660	30 440	104 220	121 248
Jun		398 916	254 797	17 016	227 580	239 548	11 968	10 202	144 118	236 615	16 600	253 529	134 334	30 377	103 957	119 195
Jul		397 228	254 987	17 102	228 617	240 506	11 889	9 268	142 241	237 960	18 485	252 701	131 934	29 763	102 170	120 767
Ago		399 339	256 694	17 322	230 326	240 909	10 583	9 045	142 646	238 508	17 883	252 441	132 701	29 854	102 846	119 740
Sep		400 004	259 942	17 706	233 004	244 307	11 303	9 231	140 061	242 108	21 767	251 138	132 256	29 747	102 509	118 882
Oct		407 028	261 872	17 599	234 759	244 842	10 083	9 514	145 155	242 747	21 265	250 104	132 068	29 607	102 461	118 036
Nov		412 713	265 764	18 040	238 828	247 925	9 097	8 895	146 949	246 341	23 587	250 618	132 334	29 297	103 037	118 284
Dic		413 389	263 784	17 388	237 166	246 879	9 713	9 231	149 605	244 882	24 293	251 673	130 213	28 796	101 418	121 460
25 *Ene*		425 456	268 331	17 481	241 150	250 322	9 173	9 700	157 125	248 280	25 602	253 980	130 987	29 102	101 885	122 993
Feb		433 474	269 685	17 579	242 731	254 719	11 988	9 375	163 789	252 810	25 155	257 268	131 312	29 429	101 883	125 956
Mar		442 863	278 852	17 423	251 801	262 387	10 587	9 628	164 011	259 889	26 628	252 345	130 929	29 483	101 446	121 416
Abr	P	446 389	277 500	17 496	250 641	259 858	9 217	9 363	168 889	257 828	26 015	250 789	129 776	28 924	100 853	121 012

Veánse notas al final del capítulo

4. ENTIDADES DE CRÉDITO Y ESTABLECIMIENTOS FINANCIEROS DE CRÉDITO — 4.5 Pasivo. Otros sectores residentes

A) Balance agregado según los estados de supervisión

Millones de euros

		Total (a)	Del cual: En moneda extranjera	Depósitos a la vista (b)	Depósitos a plazo y preaviso	Cesión temporal de activos	Pasivos por transferencia de activos (c)	Pasivos financieros híbridos (d)	Depósitos subordinados (e)	Otros pasivos	Promemoria: Depósitos distribuidos por provincias. Entidades de depósito (f)
		6+7+8+9 1=3+4+5+	2	3	4	5	6	7	8	9	10
19		1 259 938	17 672	1 021 213	196 656	18 995	16 422	6 260	392	...	1 218 981
20		1 369 548	20 981	1 164 411	160 440	21 444	17 945	4 933	375	...	1 329 870
21		1 425 055	22 820	1 264 798	117 220	20 798	17 455	4 608	176	...	1 390 015
22		1 441 212	21 591	1 293 722	109 395	12 569	16 477	8 828	221	...	1 410 799
23		1 441 390	21 185	1 194 511	198 269	15 045	15 091	18 253	221	...	1 413 514
23 *Dic*		1 441 390	21 185	1 194 511	198 269	15 045	15 091	18 253	221	...	1 413 514
24 *Ene*		1 421 349	19 375	1 166 069	205 127	17 310	13 652	18 970	221	...	...
Feb		1 422 313	19 029	1 159 854	211 065	17 624	13 772	19 776	221	...	...
Mar		1 437 430	19 675	1 173 681	215 586	15 572	13 471	18 898	222	...	1 411 356
Abr		1 424 460	19 153	1 157 012	218 707	18 503	10 698	19 317	222	...	...
May		1 444 437	19 361	1 165 041	225 303	20 623	14 061	19 187	222	...	...
Jun		1 482 212	19 566	1 199 705	230 262	18 997	13 832	19 192	224	...	1 455 765
Jul		1 458 030	20 228	1 172 065	234 224	19 685	12 722	19 110	224	...	...
Ago		1 464 589	20 561	1 176 310	236 319	19 822	13 071	18 843	224	...	...
Sep		1 470 800	21 267	1 178 954	240 082	18 893	14 441	18 205	224	...	1 443 664
Oct		1 462 390	19 497	1 165 586	241 263	22 652	14 540	18 124	224	...	...
Nov		1 492 553	20 718	1 193 885	243 081	21 807	15 822	17 732	224	...	...
Dic		1 516 688	21 414	1 219 518	243 976	20 363	15 446	17 152	232	...	1 488 666
25 *Ene*		1 501 835	20 855	1 201 192	245 604	23 746	14 738	16 322	232	...	...
Feb		1 503 985	20 934	1 203 551	245 204	23 951	14 608	16 439	232	...	...
Mar		1 512 630	21 277	1 212 457	246 232	23 363	13 982	16 359	237	...	1 486 036
Abr	P	1 504 708	20 985	1 212 492	237 816	24 928	13 211	16 024	237	...	...

Veánse notas al final del capítulo

4. ENTIDADES DE CRÉDITO Y ESTABLECIMIENTOS FINANCIEROS DE CRÉDITO
A) Balance agregado según los estados de supervisión

4.6 Otros activos no sectorizados

Millones de euros

		Activo Fijo							Activo Obra Benéfico Social	Periodificación y otros activos				
		Total	Mobiliario (b)	Inmuebles (b)	Derechos s/bienes de arren. financieros (b)	Activos cedidos en arrendamiento operativo	Activos no corrientes en venta	Activo intangible		Total	Periodificación			Otros activos (a)
											Total	Devengo de productos	Otros	
		1	2	3	4	5	6	7	8	9=10+13	10=11+12	11	12	13
19		45 148	5 169	24 800	...	1 065	9 510	4 603	17	249 635	7 111	2 688	4 423	242 523
20		44 438	5 159	23 552	...	1 136	9 655	4 937	17	245 594	7 073	2 478	4 595	238 522
21		39 843	4 857	21 612	...	1 248	7 012	5 113	17	230 098	6 089	2 638	3 451	224 009
22		38 323	4 883	20 869	...	1 351	5 821	5 399	17	269 489	7 869	4 413	3 456	261 620
23		36 853	4 824	20 210	...	1 405	4 805	5 608	16	245 342	11 393	7 744	3 649	233 949
23 ***Dic***		36 853	4 824	20 210	...	1 405	4 805	5 608	16	245 342	11 393	7 744	3 649	233 949
24 ***Ene***		36 637	4 803	20 156	...	1 400	4 753	5 526	16	234 438	10 954	7 588	3 366	223 484
Feb		35 868	4 776	19 477	...	1 398	4 715	5 503	16	237 763	11 972	8 207	3 765	225 791
Mar		36 309	4 765	20 016	...	1 382	4 606	5 540	16	244 138	12 863	8 917	3 946	231 275
Abr		36 103	4 766	19 894	...	1 384	4 521	5 538	16	245 224	12 166	8 400	3 765	233 058
May		35 997	4 771	19 824	...	1 394	4 445	5 563	16	242 404	12 831	8 849	3 981	229 573
Jun		35 851	4 789	19 752	...	1 382	4 338	5 590	15	241 821	12 723	8 432	4 291	229 098
Jul		36 118	4 852	19 703	...	1 383	4 557	5 624	15	234 882	11 792	7 903	3 890	223 089
Ago		35 971	4 830	19 637	...	1 374	4 520	5 610	15	241 027	13 429	9 211	4 217	227 598
Sep		36 089	4 825	19 794	...	1 381	4 459	5 631	15	237 659	13 016	8 644	4 373	224 643
Oct		35 857	4 831	19 710	...	1 382	4 245	5 688	15	242 375	12 677	8 455	4 222	229 697
Nov		35 720	4 853	19 721	...	1 391	4 237	5 518	15	261 506	13 801	9 439	4 362	247 706
Dic		35 753	4 933	19 737	...	1 378	4 097	5 608	15	251 265	11 366	7 824	3 541	239 900
25 ***Ene***		35 560	4 905	19 698	...	1 369	4 067	5 522	15	239 696	11 209	7 849	3 360	228 487
Feb		35 366	4 898	19 610	...	1 368	3 988	5 502	15	237 232	11 661	8 098	3 563	225 571
Mar		35 274	4 874	19 585	...	1 361	3 938	5 516	17	229 917	11 848	8 112	3 736	218 069
Abr	P	35 215	4 878	19 552	...	1 356	3 873	5 555	17	246 039	11 765	7 886	3 879	234 275

a.Véase detalle en cuadro 4.9

b.A partir de enero de 2018 los derechos sobre bienes de arrendamiento financiero se incluyen dentro de la columna de mobiliario e inmuebles. A partir de enero de 2019 se incluyen también los derechos de uso de los arrendamientos operativos, como consecuencia de la entrada en vigor de la NIIF16

4. ENTIDADES DE CRÉDITO Y ESTABLECIMIENTOS FINANCIEROS DE CRÉDITO
A) Balance agregado según los estados de supervisión

4.7 Patrimonio neto, ajustes y correcciones de valor

Millones de euros

		Total	Patrimonio neto							Ajustes de valoración A.y P. financieros (b)	Correcciones de valor por deterioro activos (c)			Promemoria
			Total	Fondos propios					Ajustes valoración (a)		Total	Del cual:		Pérdidas por deterioro de participaciones (f)
				Total	Capital y fondo dotación	Reservas	Beneficios netos	Otras cuentas				Total para créditos (d)	Específica para créditos OSR (e)	
		10 1=2+9+	2=3+8	3=4a7	4	5	6	7	8	9	10	11	12	13
19		325 224	229 039	229 093	53 499	162 870	14 857	-2 133	-54	2 628	93 558	35 633	23 677	1 588
20		327 153	219 325	222 285	52 405	170 130	-2 316	2 066	-2 959	1 924	105 903	39 843	25 696	6 823
21		310 639	216 756	221 479	51 771	155 472	14 824	-589	-4 723	-524	94 407	38 511	24 041	646
22		307 571	221 189	229 107	51 299	158 209	20 172	-573	-7 918	-3 403	89 785	31 068	19 508	364
23		319 097	233 548	239 752	51 226	165 367	25 115	-1 955	-6 203	-3 172	88 721	29 870	19 495	1 745
23 ***Dic***		319 097	233 548	239 752	51 226	165 367	25 115	-1 955	-6 203	-3 172	88 721	29 870	19 495	1 745
24 ***Ene***		322 255	236 519	242 644	51 070	189 139	2 747	-312	-6 124	-3 284	89 020	29 932	...	...
Feb		322 628	237 510	243 752	51 102	188 153	5 089	-591	-6 243	-3 986	89 104	30 031	...	...
Mar		318 951	234 380	239 994	51 140	179 252	8 488	1 113	-5 614	-4 350	88 921	30 059	19 831	304
Abr		320 323	236 482	242 240	51 164	178 887	12 016	173	-5 758	-4 929	88 770	30 038	...	...
May		321 527	237 537	242 842	50 919	176 222	14 654	1 047	-5 305	-4 802	88 792	29 989	...	...
Jun		324 740	240 802	245 770	50 257	173 626	19 102	2 785	-4 967	-4 018	87 955	29 252	19 443	352
Jul		324 264	242 349	246 951	50 293	173 414	20 993	2 250	-4 602	-3 229	85 143	29 069	...	...
Ago		326 734	243 672	248 117	50 306	173 237	22 612	1 962	-4 445	-2 128	85 191	29 110	...	...
Sep		326 752	242 715	246 556	50 333	173 093	24 892	-1 762	-3 841	-1 478	85 515	29 240	19 462	613
Oct		324 626	242 786	246 714	50 390	173 074	26 674	-3 424	-3 929	-3 597	85 437	29 332	...	...
Nov		323 807	242 268	246 024	50 382	172 783	27 566	-4 706	-3 756	-3 956	85 495	29 395	...	...
Dic		325 770	247 587	251 176	50 246	170 931	33 872	-3 873	-3 590	-4 674	82 857	28 909	19 285	-1 328
25 ***Ene***		330 186	252 173	255 511	50 273	203 835	3 795	-2 392	-3 338	-4 880	82 892	28 953	...	...
Feb		332 296	254 220	257 153	50 294	203 417	6 127	-2 685	-2 933	-4 669	82 745	28 823	...	...
Mar		333 869	254 935	258 119	50 267	197 370	10 915	-433	-3 185	-3 206	82 140	28 585	19 130	-297
Abr	P	331 874	252 650	255 064	49 814	191 358	13 828	64	-2 414	-2 740	81 963	28 548	...	...

Veánse notas al final del capítulo

4. ENTIDADES DE CRÉDITO Y EFC (Información obtenida de los estados de supervisión)
E) Balances de los componentes de entidades de crédito y EFC

4.8 Pasivos no sectorizados

Millones de euros

		Pasivo	Periodificacion y otros pasivos								
		Obra benéfico social	Total	Fondos de provisión				Periodificación			Otros pasivos (a)
				Total	Pensiones	Impuestos	Otros	Total	Interes no vdos	Otras period.	
		1	10 2=3+7+	3=4+5+6	4	5	6	7=8+9	8	9	10
19		144	196 479	21 708	13 384	2 024	6 300	11 314	4 530	6 785	163 457
20		152	191 909	19 658	10 692	2 083	6 883	11 173	4 563	6 609	161 078
21		166	181 946	22 421	11 851	2 465	8 104	6 963	-2	6 965	152 563
22		192	217 137	18 810	8 597	2 488	7 725	10 889	2 963	7 925	187 439
23		252	206 123	17 110	7 244	2 488	7 378	18 518	10 387	8 130	170 495
23 ***Dic***		252	206 123	17 110	7 244	2 488	7 378	18 518	10 387	8 130	170 495
24 ***Ene***		260	213 917	16 930	7 047	2 464	7 419	19 140	10 193	8 947	177 846
Feb		270	205 527	16 780	6 970	2 440	7 370	17 706	10 646	7 060	171 041
Mar		279	210 716	16 389	6 891	2 425	7 074	17 496	10 479	7 017	176 831
Abr		281	212 856	16 365	6 825	2 420	7 119	17 302	10 584	6 718	179 189
May		291	205 001	16 287	6 765	2 425	7 097	17 593	10 659	6 934	171 121
Jun		307	208 061	16 390	6 731	2 491	7 168	17 492	10 549	6 943	174 179
Jul		309	209 525	16 289	6 599	2 447	7 244	17 327	10 629	6 698	175 909
Ago		324	201 296	16 316	6 544	2 460	7 312	19 155	11 855	7 300	165 825
Sep		331	206 808	16 042	6 502	2 475	7 065	18 839	11 078	7 760	171 928
Oct		337	205 153	16 020	6 427	2 476	7 117	19 067	11 179	7 888	170 066
Nov		339	215 913	16 072	6 409	2 503	7 160	19 935	11 655	8 280	179 906
Dic		341	209 855	16 014	6 506	2 887	6 621	18 700	11 274	7 426	175 140
25 ***Ene***		345	213 278	15 852	6 392	2 848	6 612	18 552	10 767	7 785	178 874
Feb		355	200 430	15 718	6 327	2 824	6 566	18 208	11 250	6 959	166 504
Mar		363	200 308	15 324	6 165	2 847	6 312	17 785	11 053	6 732	167 198
Abr	P	368	209 508	15 311	6 111	2 835	6 366	17 315	10 496	6 820	176 882

4. ENTIDADES DE CRÉDITO Y ESTABLECIMIENTOS FINANCIEROS DE CRÉDITO
A) Balance agregado según los estados de supervisión

4.9 Otros activos y pasivos

Millones de euros

		Activos							Pasivos						
		Total	Derivados			Contratos de seguros vinculados a pensiones (c)	Activos fiscales (d)	Resto de activos	Total	Derivados			Cuentas de recaudación	Pasivos fiscales	Resto de pasivos
			Total	Negociación (a)	Cobertura (b)					Total	Negociación (e)	Cobertura (f)			
		1	2	3	4	5	6	7	8	9	10	11	12 (g)	13 (h)	14
19		242 523	113 627	102 944	10 683	5 391	66 465	57 041	163 457	106 072	97 592	8 480	11 814	6 360	39 211
20		238 522	115 269	105 479	9 790	4 857	62 091	56 305	161 078	106 631	96 048	10 583	12 189	6 069	36 189
21		224 009	97 923	91 607	6 316	5 725	61 898	58 463	152 563	94 780	83 147	11 632	14 770	6 212	36 802
22		261 620	128 140	113 649	14 491	4 259	63 524	65 697	187 439	119 381	102 885	16 496	15 385	6 542	46 131
23		233 949	114 845	104 616	10 229	3 923	61 351	53 830	170 495	105 051	90 808	14 244	14 026	7 468	43 950
23 ***Dic***		233 949	114 845	104 616	10 229	3 923	61 351	53 830	170 495	105 051	90 808	14 244	14 026	7 468	43 950
24 ***Ene***		223 484	109 511	99 475	10 037	3 896	57 795	52 282	177 846	100 071	86 297	13 774	24 792	8 145	44 839
Feb		225 791	112 195	102 239	9 956	3 860	57 919	51 817	171 041	102 640	88 739	13 901	16 119	8 188	44 094
Mar		231 275	116 295	106 650	9 645	3 820	57 884	53 276	176 831	107 889	93 829	14 059	14 048	8 682	46 211
Abr		233 058	115 779	105 575	10 204	3 751	59 709	53 819	179 189	106 907	92 569	14 338	17 491	8 908	45 883
May		229 573	110 695	100 442	10 253	3 764	59 639	55 475	171 121	101 323	87 122	14 200	17 900	9 169	42 729
Jun		229 098	110 871	100 424	10 447	3 668	59 446	55 112	174 179	99 421	85 604	13 817	18 374	9 509	46 874
Jul		223 089	109 415	98 531	10 884	3 640	57 908	52 127	175 909	96 775	83 185	13 589	25 100	8 068	45 968
Ago		227 598	114 153	102 470	11 683	3 617	57 549	52 279	165 825	100 335	87 007	13 327	16 558	8 270	40 663
Sep		224 643	110 418	99 198	11 220	3 618	57 267	53 339	171 928	97 275	84 662	12 613	15 541	8 253	50 859
Oct		229 697	112 332	102 112	10 220	3 580	61 197	52 588	170 066	99 586	86 862	12 725	18 314	8 478	43 688
Nov		247 706	121 291	111 380	9 911	3 560	61 767	61 087	179 906	109 292	95 572	13 720	18 248	8 812	43 555
Dic		239 900	121 450	111 461	9 989	3 490	60 014	54 946	175 140	109 162	96 865	12 297	16 490	8 347	41 141
25 ***Ene***		228 487	112 561	102 885	9 676	3 465	55 272	57 189	178 874	100 359	88 612	11 747	26 336	8 581	43 598
Feb		225 571	108 808	99 281	9 526	3 437	55 066	58 260	166 504	97 160	85 459	11 701	17 216	8 853	43 275
Mar		218 069	105 728	95 031	10 697	3 353	54 780	54 208	167 198	90 661	79 950	10 711	17 470	9 561	49 506
Abr	P	234 275	115 232	104 105	11 128	3 327	57 429	58 286	176 882	98 306	87 827	10 479	18 873	10 009	49 693

Veánse notas al final del capítulo

4. ENTIDADES DE CRÉDITO Y EFC
A) Balance agregado según los estados de supervisión

4.10 Correciones de valor por deterioro de activos del crédito a otros sectores residentes

Millones de euros

		Financiación a actividades productivas					Otras financiaciones a hogares e ISFLSH						
	Total (a)	Total	Agricultura,ganaderia caza, silvicultura y pesca	Industria (excepto construcción)	Construcción	Servicios	Total	Adquisición de viviendas	Del cual: Con garantía inmobiliaria (b)	Rehabilitación de viviendas	Consumo duradero	ISFLSH	Resto
	1	2	3	4	5	6	7	8	9	10	11	12	13
19	23 677	14 152	528	2 781	1 628	9 215	9 525	4 461	...	251	1 088	86	3 639
20	25 696	14 737	570	2 789	1 422	9 956	10 960	4 795	...	287	1 529	62	4 287
21	24 041	14 018	560	2 722	1 295	9 440	10 023	4 074	...	237	1 670	55	3 987
22	19 508	11 258	491	2 098	1 095	7 574	8 250	3 642	...	221	1 530	73	2 783
23	19 495	10 362	496	1 905	1 029	6 932	9 133	4 247	...	254	1 812	55	2 764
24	19 285	10 654	494	2 029	1 085	7 046	8 631	4 023	...	240	1 800	57	2 511
21 ***IV***	24 041	14 018	560	2 722	1 295	9 440	10 023	4 074	...	237	1 670	55	3 987
22 ***I***	23 414	13 718	540	2 497	1 241	9 440	9 696	4 028	...	257	1 721	61	3 629
II	21 480	12 445	486	2 183	1 110	8 666	9 036	3 979	...	249	1 695	68	3 047
III	20 894	12 054	471	2 170	1 072	8 341	8 840	3 833	...	237	1 749	63	2 958
IV	19 508	11 258	491	2 098	1 095	7 574	8 250	3 642	...	221	1 530	73	2 783
23 ***I***	19 339	10 813	482	2 067	1 082	7 182	8 526	3 754	...	226	1 584	75	2 886
II	19 391	10 806	491	2 089	1 124	7 103	8 584	3 728	...	237	1 706	64	2 850
III	19 286	10 551	479	1 987	999	7 085	8 735	3 846	...	234	1 685	56	2 914
IV	19 495	10 362	496	1 905	1 029	6 932	9 133	4 247	...	254	1 812	55	2 764
24 ***I***	19 831	10 527	524	1 885	1 047	7 072	9 304	4 288	...	254	1 914	53	2 795
II	19 443	10 664	503	1 982	1 062	7 117	8 780	4 053	...	242	1 846	55	2 583
III	19 462	10 665	495	2 052	1 086	7 033	8 797	4 184	...	231	1 894	55	2 434
IV	19 285	10 654	494	2 029	1 085	7 046	8 631	4 023	...	240	1 800	57	2 511
25 ***I*** P	19 130	10 615	502	2 149	1 008	6 956	8 514	3 833	...	234	1 883	56	2 508

Véanse notas al final del capítulo

4. ENTIDADES DE CRÉDITO Y EFC
B) Detalles del crédito y los depósitos de las entidades de crédito y EFC

4.11 Crédito por grupos de entidades a las AAPP y a otros sectores residentes

Millones de euros

	Crédito a AAPP				Crédito a OSR			
	Total Entidades de crédito establecimientos financieros de crédito (a)	Entidades de depósito (b)	ICO	EFC	Total Entidades de crédito y establecimientos financieros de crédito (c)	Entidades de depósito (b)	ICO	EFC
	1=2+3+4	2	3	4	5=6+7+8	6	7	8
19	66 922	63 786	2 773	364	1 193 526	1 135 590	6 979	50 958
20	77 198	74 357	2 449	392	1 224 440	1 174 945	8 191	41 305
21	81 491	78 919	2 213	360	1 223 700	1 173 435	7 482	42 783
22	81 978	79 811	1 640	527	1 219 477	1 166 763	7 286	45 429
23	78 998	75 167	2 898	933	1 181 269	1 126 785	8 515	45 970
23 ***Dic***	78 998	75 167	2 898	933	1 181 269	1 126 785	8 515	45 970
24 ***Ene***	78 610	75 026	2 890	694	1 166 915	1 114 927	8 492	43 495
Feb	78 958	75 610	2 725	623	1 166 426	1 115 091	8 526	42 809
Mar	78 915	75 352	3 105	457	1 173 199	1 121 038	8 413	43 749
Abr	79 385	75 823	2 940	623	1 171 576	1 120 439	8 430	42 707
May	81 007	77 541	2 771	695	1 171 161	1 119 841	8 385	42 935
Jun	83 386	80 143	2 597	646	1 192 168	1 139 022	8 287	44 859
Jul	76 632	73 685	2 217	730	1 182 876	1 130 574	8 974	43 328
Ago	74 923	72 100	2 043	780	1 176 183	1 124 207	9 226	42 750
Sep	76 166	72 505	3 044	617	1 179 624	1 126 218	9 235	44 171
Oct	76 641	73 154	2 705	782	1 177 946	1 125 620	9 190	43 136
Nov	75 681	72 436	2 523	722	1 192 707	1 140 184	9 240	43 283
Dic	76 930	73 820	2 347	762	1 185 262	1 130 821	9 072	45 369
25 ***Ene***	78 002	74 875	2 341	787	1 181 483	1 129 614	9 044	42 824
Feb	78 948	75 981	2 166	800	1 183 042	1 131 457	9 073	42 512
Mar	78 728	75 320	2 687	722	1 191 728	1 138 741	8 927	44 059
Abr P	80 170	76 791	2 510	869	1 193 610	1 142 351	8 912	42 347

Véanse notas al final del capítulo

Millones de euros

		Total (a)	Por instrumentos (negocios en España)											Por naturaleza (negocios totales)			
			Total	Créditos								Valores representativos de deuda (g)	EFC (c)	Total	Riesgo cliente		Riesgo país (f)
				A residentes				A no residentes							Morosos (d)	Otros (e)	
				Total	Sist. crediticio	AAPP	OSR	Total	Sist. crediticio	AAPP (b)	OSR						
		12 1=2+11+	2=3+7	3=4a6	4	5	6	7=8a10	8	9	10	11	12	13	14	15	16
19		59 371	59 371	57 583	4	387	57 192	1 788	44	140	1 604	...	...	...	...	...	...
20		57 334	57 334	55 487	3	320	55 164	1 847	28	160	1 659	...	...	...	...	...	...
21		54 670	54 670	52 851	2	302	52 548	1 819	18	182	1 619	...	...	...	...	...	...
22		45 535	45 535	43 416	3	254	43 159	2 119	13	190	1 916	...	...	...	...	...	...
23		44 276	44 276	41 996	2	126	41 868	2 280	2	149	2 129	...	...	...	...	...	...
23 ***Dic***		44 276	44 276	41 996	2	126	41 868	2 280	2	149	2 129	...	...	...	...	...	...
24 ***Ene***		44 595	44 595	42 348	2	126	42 219	2 248	2	153	2 093	...	...	...	...	...	...
Feb		44 800	44 800	42 560	2	129	42 429	2 240	5	157	2 078	...	...	...	...	...	...
Mar		44 541	44 541	42 452	3	130	42 319	2 089	2	157	1 930	...	...	...	...	...	...
Abr		44 309	44 309	42 209	3	137	42 069	2 100	0	152	1 948	...	...	...	...	...	...
May		44 490	44 490	42 330	3	143	42 184	2 160	0	216	1 944	...	...	...	...	...	...
Jun		43 139	43 139	41 024	3	131	40 890	2 114	0	226	1 888	...	...	...	...	...	...
Jul		42 643	42 643	40 574	3	144	40 427	2 070	3	204	1 862	...	...	...	...	...	...
Ago		42 636	42 636	40 584	3	138	40 442	2 053	0	203	1 850	...	...	...	...	...	...
Sep		42 641	42 641	40 584	6	124	40 454	2 057	3	213	1 842	...	...	...	...	...	...
Oct		42 229	42 229	40 172	3	125	40 044	2 057	0	204	1 852	...	...	...	...	...	...
Nov		42 372	42 372	40 167	3	112	40 052	2 205	2	200	2 003	...	...	...	...	...	...
Dic		41 327	41 327	39 469	2	108	39 359	1 859	0	198	1 660	...	...	...	...	...	...
25 ***Ene***		41 352	41 352	39 521	2	99	39 420	1 831	2	194	1 635	...	...	...	...	...	...
Feb		41 012	41 012	39 159	0	99	39 060	1 854	0	196	1 657	...	...	...	...	...	...
Mar		40 127	40 127	38 386	0	105	38 280	1 741	10	101	1 631	...	...	...	...	...	...
Abr	P	39 714	39 714	38 017	0	107	37 909	1 697	3	102	1 592	...	...	...	...	...	...

Veánse notas al final del capítulo

4.12. CRÉDITO DE ENTIDADES DE CRÉDITO Y EFC A OTROS SECTORES RESIDENTES. DETALLE POR FINALIDADES

■ Serie representada gráficamente.

Millones de euros y porcentajes

	Total (a)	Financiación de actividades productivas						Otras financ.a personas físicas por func. de gasto					Financiación a instituciones privadas sin fines de lucro	Sin clasificar	Pro memoria: construcción y vivienda (d)
		Total	Agricultura, ganadería y pesca	Industria (excepto construcción)	Construcción	Servicios		Total	Adquisición y rehabil. de vivienda propia		Bienes de consumo duradero	Resto (b)			
							Del cual			Del cual					
						Total	Servicios inmobiliarios		Total	Adquisición de vivienda					
	1 ■	2 ■	3	4	5	6	7	8 ■	9	10 ■	11 ■	12	13	14	15 ■
20	1 224 458	575 162	22 285	110 873	27 895	414 107	81 943	637 516	504 215	487 855	59 205	74 095	5 709	6 071	614 053
21	1 223 700	571 098	22 946	109 894	27 235	411 023	82 101	642 404	510 176	493 146	59 733	72 495	5 268	4 930	619 512
22	1 219 477	564 626	22 572	112 491	26 542	403 019	74 607	643 342	508 937	492 425	59 790	74 615	4 955	6 554	610 086
23	1 181 270	538 996	20 864	103 394	25 236	389 501	69 748	629 328	492 467	476 847	63 990	72 871	5 013	7 933	587 451
21 *IV*	1 223 700	571 098	22 946	109 894	27 235	411 023	82 101	642 404	510 176	493 146	59 733	72 495	5 268	4 930	619 512
22 *I*	1 214 017	561 373	23 004	111 242	27 177	399 950	76 707	642 989	511 542	494 854	58 548	72 899	5 179	4 476	615 426
II	1 234 514	568 507	23 158	117 643	26 678	401 027	75 409	655 937	513 222	496 515	59 573	83 142	5 303	4 767	615 308
III	1 223 502	567 081	23 036	117 341	27 237	399 466	76 357	646 163	512 794	496 187	59 595	73 773	5 156	5 103	616 388
IV	1 219 477	564 626	22 572	112 491	26 542	403 019	74 607	643 342	508 937	492 425	59 790	74 615	4 955	6 554	610 086
23 *I*	1 203 338	554 747	22 017	111 810	26 703	394 216	73 598	637 183	503 037	486 762	61 273	72 873	4 930	6 478	603 338
II	1 205 595	547 436	21 309	108 223	26 158	391 745	72 007	645 093	499 232	483 224	62 745	83 115	4 867	8 200	597 396
III	1 183 049	537 930	21 046	105 860	25 670	385 354	70 308	631 222	495 732	480 039	63 382	72 108	5 067	8 829	591 709
IV	1 181 270	538 996	20 864	103 394	25 236	389 501	69 748	629 328	492 467	476 847	63 990	72 871	5 013	7 933	587 451
24 *I*	1 173 200	537 489	20 781	104 337	24 811	387 559	69 235	626 874	490 384	474 947	64 633	71 857	4 603	4 233	584 430
II	1 192 169	544 223	20 718	104 238	24 805	394 461	69 754	640 783	491 517	476 242	66 033	83 233	4 625	2 538	586 076
III	1 179 627	539 957	20 494	102 771	25 265	391 426	71 339	631 915	492 493	477 377	66 101	73 321	4 730	3 026	589 097
IV	1 185 266	541 126	20 352	102 164	25 228	393 382	70 830	636 173	494 159	479 221	67 712	74 302	4 590	3 376	590 217
25 *I*	P 1 191 728	544 304	20 180	104 558	24 582	394 982	71 314	640 262	497 131	482 226	70 101	73 029	4 549	2 613	593 028

CRÉDITO POR FINALIDADES
Tasas de variación interanual (c)

CRÉDITO POR FINALIDADES A PERSONAS FÍ SICAS
Tasas de variación interanual (c)

4. ENTIDADES DE CRÉDITO Y EFC
B) Detalle del crédito y los depósitos de las entidades de crédito y EFC

4.13 (1ª parte) Total crédito y total créditos dudosos a otros sectores residentes por finalidades. Total para financiar actividades productivas (a) y detalle por funciones de gasto (b)

Millones de euros

	Total	Financiación de actividades productivas (c)	Otras financiaciones a hogares por funciones de gasto									ISFLSH	Sin clasificar (f)	Promemoria
			Total	Adquisición y rehabilitación de viviendas					Consumo		Resto (e)			Con garan. hipotec. no adquis. vivienda (g)
				Total	Adquisición de vivienda			Rehabilitación	Total	Del cual bienes de consumo duradero				
					Total	Con gar inmobiliaria (d)	Resto							
	12+13 1=2+3+	2	3=4+9+11	4=5+8	5=6+7	6	7	8	9	10	11	12	13	14
19	1 193 527	534 773	647 479	510 868	493 568	487 561	6 007	17 301	94 279	55 843	42 331	5 507	5 768	30 444
20	1 224 458	575 162	637 516	504 215	487 855	481 913	5 942	16 360	91 796	59 205	41 504	5 709	6 071	27 584
21	1 223 700	571 098	642 404	510 176	493 146	487 146	6 000	17 030	93 370	59 733	38 858	5 268	4 930	22 759
22	1 219 477	564 626	643 342	508 937	492 425	486 890	5 535	16 512	94 393	59 790	40 012	4 955	6 554	21 268
23	1 181 270	538 996	629 328	492 467	476 847	471 915	4 932	15 621	97 052	63 990	39 809	5 013	7 933	19 911
24	1 185 266	541 126	636 173	494 159	479 221	474 501	4 720	14 938	102 705	67 712	39 309	4 590	3 376	18 455
21 *IV*	1 223 700	571 098	642 404	510 176	493 146	487 146	6 000	17 030	93 370	59 733	38 858	5 268	4 930	22 759
22 *I*	1 214 017	561 373	642 989	511 542	494 854	488 767	6 088	16 687	90 008	58 548	41 439	5 179	4 476	22 437
II	1 234 514	568 507	655 937	513 222	496 515	490 671	5 843	16 707	91 406	59 573	51 309	5 303	4 767	22 016
III	1 223 502	567 081	646 163	512 794	496 187	490 356	5 831	16 606	92 889	59 595	40 480	5 156	5 103	21 658
IV	1 219 477	564 626	643 342	508 937	492 425	486 890	5 535	16 512	94 393	59 790	40 012	4 955	6 554	21 268
23 *I*	1 203 338	554 747	637 183	503 037	486 762	481 496	5 265	16 275	93 244	61 273	40 901	4 930	6 478	20 968
II	1 205 595	547 436	645 093	499 232	483 224	478 120	5 104	16 008	94 580	62 745	51 281	4 867	8 200	20 609
III	1 183 049	537 930	631 222	495 732	480 039	475 055	4 983	15 693	94 891	63 382	40 599	5 067	8 829	20 687
IV	1 181 270	538 996	629 328	492 467	476 847	471 915	4 932	15 621	97 052	63 990	39 809	5 013	7 933	19 911
24 *I*	1 173 200	537 489	626 874	490 384	474 947	470 137	4 811	15 437	97 186	64 633	39 304	4 603	4 233	19 566
II	1 192 169	544 223	640 783	491 517	476 242	471 396	4 846	15 275	99 548	66 033	49 719	4 625	2 538	19 034
III	1 179 627	539 957	631 915	492 493	477 377	472 491	4 887	15 115	99 895	66 101	39 526	4 730	3 026	18 811
IV	1 185 266	541 126	636 173	494 159	479 221	474 501	4 720	14 938	102 705	67 712	39 309	4 590	3 376	18 455
25 *I*	P 1 191 728	544 304	640 262	497 131	482 226	477 535	4 691	14 905	103 462	70 101	39 668	4 549	2 613	18 120

(c) y (f). A partir de la edición de junio de 2014, se ha producido una reclasificación de las entidades de contrapartida central cuyos importes se han incorporado para toda la serie histórica a la columna 2 y se han excluído de la columna 12.
Véanse resto notas al final del capítulo.

4. ENTIDADES DE CRÉDITO Y EFC
B) Detalle del crédito y los depósitos de las entidades de crédito y EFC

4.13 (Cont.) Total crédito y total créditos dudosos a otros sectores residentes por finalidades. Total para financiar actividades productivas (a) y detalle por funciones de gasto (b)

Millones de euros

		Total dudosos	Financiación de actividades productivas (h)	Otras financiaciones a hogares por funciones de gasto									ISFLSH	Sin clasificar (f)	Promemoria
				Total	Adquisición y rehabilitación de viviendas					Consumo		Resto (j)			
					Total	Adquisición de vivienda			Rehabilitación	Total	Del cual bienes de consumo duradero				Con garan. hipotec. no adquis. vivienda (k)
						Total	Con gar inmobiliaria (i)	Resto (i)							
		26+27 15=16+17+	16	23+25 17=18+	22 18=19+	19=20+21	20	21	22	23	24	25	26	27	28
19		57 192	28 911	27 614	17 708	16 760	...	...	948	4 097	1 767	5 809	194	472	4 680
20		55 164	28 648	26 078	16 179	15 276	...	...	904	4 718	2 235	5 180	141	297	4 006
21		52 548	27 180	24 851	15 587	14 777	...	...	810	4 654	2 433	4 610	150	367	2 920
22		43 159	23 759	19 136	12 077	11 459	...	...	618	3 973	2 269	3 085	146	119	1 993
23		41 868	21 906	19 722	12 890	12 307	...	...	583	4 155	2 560	2 677	130	110	1 699
24		39 359	20 840	18 325	11 869	11 363	...	...	506	4 244	2 622	2 211	130	64	1 344
21 *IV*		52 548	27 180	24 851	15 587	14 777	...	...	810	4 654	2 433	4 610	150	367	2 920
22 *I*		51 485	27 101	24 091	15 332	14 522	...	...	809	4 427	2 540	4 332	151	142	2 785
II		47 916	25 900	21 750	13 946	13 188	...	...	758	4 200	2 533	3 604	152	114	2 249
III		46 325	25 135	20 938	13 332	12 623	...	...	709	4 351	2 531	3 254	141	112	2 127
IV		43 159	23 759	19 136	12 077	11 459	...	...	618	3 973	2 269	3 085	146	119	1 993
23 *I*		42 215	22 913	19 025	11 981	11 380	...	...	601	4 062	2 342	2 981	150	127	1 896
II		42 174	22 391	19 516	12 423	11 823	...	...	600	4 148	2 495	2 944	144	122	1 838
III		42 081	21 855	19 986	12 920	12 316	...	...	604	4 123	2 476	2 944	127	113	1 910
IV		41 868	21 906	19 722	12 890	12 307	...	...	583	4 155	2 560	2 677	130	110	1 699
24 *I*		42 319	22 145	19 977	12 995	12 408	...	...	587	4 354	2 681	2 627	123	75	1 713
II		40 890	21 670	19 020	12 443	11 904	...	...	538	4 217	2 617	2 361	127	73	1 554
III		40 455	21 469	18 789	12 100	11 562	...	...	537	4 329	2 678	2 360	124	74	1 470
IV		39 359	20 840	18 325	11 869	11 363	...	...	506	4 244	2 622	2 211	130	64	1 344
25 *I*	P	38 281	20 392	17 702	11 187	10 691	...	...	497	4 386	2 740	2 128	123	63	1 244

(h) y (f). A partir de la edición de junio de 2014, se ha producido una reclasificación de las entidades de contrapartida central cuyos importes se han incorporado para toda la serie histórica a la columna 15 y se han excluído de la columna 25.
Véanse resto notas al final del capítulo.

4. ENTIDADES DE CRÉDITO Y EFC
B) Detalle del crédito y los depósitos de las entidades de crédito y EFC

4.14 (1ª parte) Total crédito y total créditos dudosos a otros sectores residentes por finalidades. Total para financiar actividades productivas (a) y detalle por funciones de gasto. Entidades de depósito

Millones de euros

		Total	Financiación de actividades productivas (b)	Otras financiaciones a hogares por funciones de gasto									ISFLSH	Sin clasificar (e)	Promemoria
				Total	Adquisición y rehabilitación de viviendas					Consumo		Resto (d)			
					Total	Adquisición de vivienda			Rehabilitación	Total	Del cual bienes de consumo duradero				Con garan. hipotec. no adquis. vivienda (f)
						Total	Con gar inmobiliaria (c)	Resto							
		13+14 1=2+3+	2	3=4+9+11	4=5+8	5=6+7	6	7	8	9	10	11	12	13	14
19		1 135 590	512 107	612 455	500 474	483 473	477 605	5 868	17 000	71 128	42 635	40 853	5 462	5 566	30 358
20		1 174 945	554 073	609 400	493 951	477 877	472 058	5 818	16 074	75 546	49 727	39 903	5 687	5 785	27 506
21		1 173 435	550 342	613 143	500 045	483 323	477 419	5 903	16 722	75 251	49 688	37 846	5 245	4 705	22 684
22		1 166 763	542 154	613 390	499 417	483 252	477 810	5 442	16 165	75 112	49 545	38 860	4 924	6 295	21 194
23		1 126 785	514 953	599 150	484 126	468 871	464 045	4 826	15 255	76 445	52 564	38 578	4 971	7 712	19 836
24		1 130 821	517 471	605 531	486 364	471 837	467 238	4 599	14 526	82 021	56 316	37 146	4 549	3 270	18 378
21 *IV*		1 173 435	550 342	613 143	500 045	483 323	477 419	5 903	16 722	75 251	49 688	37 846	5 245	4 705	22 684
22 *I*		1 164 183	540 403	614 384	501 493	485 133	479 140	5 993	16 360	72 535	48 509	40 356	5 152	4 243	22 362
II		1 182 955	546 513	626 680	503 254	486 890	481 139	5 750	16 365	73 215	49 390	50 211	5 273	4 489	21 936
III		1 172 369	545 726	616 812	502 932	486 674	480 934	5 739	16 258	74 524	49 232	39 356	5 124	4 707	21 615
IV		1 166 763	542 154	613 390	499 417	483 252	477 810	5 442	16 165	75 112	49 545	38 860	4 924	6 295	21 194
23 *I*		1 152 312	533 430	607 776	493 706	477 783	472 611	5 172	15 922	74 358	50 743	39 712	4 895	6 211	20 894
II		1 152 994	525 147	615 079	490 056	474 416	469 407	5 009	15 640	74 948	51 744	50 075	4 830	7 938	20 534
III		1 131 559	516 215	601 825	487 229	471 895	467 005	4 889	15 335	75 241	52 132	39 354	5 024	8 496	20 611
IV		1 126 785	514 953	599 150	484 126	468 871	464 045	4 826	15 255	76 445	52 564	38 578	4 971	7 712	19 836
24 *I*		1 121 038	514 938	597 497	482 167	467 116	462 406	4 710	15 051	77 308	53 067	38 022	4 562	4 041	19 492
II		1 139 023	521 174	611 014	483 409	468 532	463 793	4 740	14 876	79 185	54 265	48 420	4 587	2 248	18 961
III		1 126 221	516 523	602 226	484 562	469 848	465 071	4 778	14 714	80 280	54 918	37 384	4 692	2 780	18 734
IV		1 130 821	517 471	605 531	486 364	471 837	467 238	4 599	14 526	82 021	56 316	37 146	4 549	3 270	18 378
25 *I*	P	1 138 741	521 148	610 602	489 474	474 984	470 413	4 571	14 490	83 643	58 617	37 485	4 505	2 486	18 043

(c) y (f). A partir de la edición de junio de 2014, se ha producido una reclasificación de las entidades de contrapartida central cuyos importes se han incorporado para toda la serie histórica a la columna 2 y se han excluído de la columna 12.
Véanse resto notas al final del capítulo.

4.14 (Cont.) Total crédito y total créditos dudosos a otros sectores residentes por finalidades. Total para financiar actividades productivas (a) y detalle por funciones de gasto. Entidades de depósito

Millones de euros

		Total dudosos	Financiación de actividades productivas (g)	Otras financiaciones a hogares por funciones de gasto									ISFLSH	Sin clasificar (e)	Promemoria
				Total	Adquisición y rehabilitación de viviendas					Consumo		Resto (i)			Con garan. hipotec. no adquis. vivienda (j)
					Total	Adquisición de vivienda			Rehabilitación	Total	Del cual bienes de consumo duradero				
						Total	Con gar inmobiliaria (h)	Resto (h)							
		27+28 15=16+17+	16	23+25 17=18+	22 18=19+	19=20+21	20	21	22	23	24	25	26	27	28
19		54 301	28 302	25 337	16 374	15 434	...	...	940	3 263	1 372	5 699	194	468	4 668
20		52 224	27 986	23 805	14 789	13 900	...	...	888	4 013	1 845	5 003	141	293	3 978
21		49 378	26 508	22 356	13 915	13 122	...	...	793	4 007	2 065	4 434	150	365	2 900
22		40 276	23 075	16 938	10 723	10 118	...	...	605	3 300	1 889	2 915	145	118	1 973
23		38 769	21 145	17 386	11 467	10 904	...	...	563	3 390	2 088	2 530	129	109	1 675
24		36 600	20 116	16 291	10 783	10 300	...	...	484	3 523	2 208	1 983	129	64	1 320
21 *IV*		49 378	26 508	22 356	13 915	13 122	...	...	793	4 007	2 065	4 434	150	365	2 900
22 *I*		48 286	26 433	21 562	13 686	12 895	...	...	791	3 718	2 135	4 158	151	141	2 767
II		44 973	25 253	19 455	12 432	11 692	...	...	740	3 592	2 192	3 431	152	112	2 229
III		43 386	24 503	18 633	11 819	11 125	...	...	694	3 729	2 170	3 085	141	109	2 117
IV		40 276	23 075	16 938	10 723	10 118	...	...	605	3 300	1 889	2 915	145	118	1 973
23 *I*		39 193	22 212	16 705	10 602	10 016	...	...	586	3 298	1 918	2 805	150	125	1 872
II		39 134	21 682	17 189	10 944	10 359	...	...	585	3 478	2 088	2 766	143	121	1 813
III		38 955	21 142	17 575	11 422	10 835	...	...	587	3 395	2 019	2 757	126	112	1 884
IV		38 769	21 145	17 386	11 467	10 904	...	...	563	3 390	2 088	2 530	129	109	1 675
24 *I*		39 094	21 297	17 601	11 624	11 058	...	...	566	3 504	2 157	2 473	122	74	1 690
II		37 832	20 794	16 839	11 193	10 678	...	...	514	3 444	2 110	2 203	126	72	1 531
III		37 420	20 596	16 629	10 942	10 429	...	...	513	3 566	2 198	2 121	123	72	1 446
IV		36 600	20 116	16 291	10 783	10 300	...	...	484	3 523	2 208	1 983	129	64	1 320
25 *I*	P	35 552	19 695	15 672	10 164	9 688	...	...	476	3 620	2 285	1 888	123	62	1 221

(h) y (f). A partir de la edición de junio de 2014, se ha producido una reclasificación de las entidades de contrapartida central cuyos importes se han incorporado para toda la serie histórica a la columna 15 y se han excluído de la columna 25.
Véanse resto notas al final del capítulo.

4.17 (1ª parte) Total crédito y total créditos dudosos a otros sectores residentes por finalidades. Total para financiar actividades productivas (a) y detalle por funciones de gasto. EFC

Millones de euros

		Total	Financiación de actividades productivas (b)	Otras financiaciones a hogares por funciones de gasto									ISFLSH	Sin clasificar (e)	Promemoria
				Total	Adquisición y rehabilitación de viviendas					Consumo		Resto (d)			Con garan. hipotec. no adquis. vivienda (f)
					Total	Adquisición de vivienda			Rehabilitación	Total	Del cual bienes de consumo duradero				
						Total	Con gar inmobiliaria (c)	Resto							
		13+14 1=2+3+	2	3=4+9+11	4=5+8	5=6+7	6	7	8	9	10	11	12	13	14
19		50 958	15 738	35 009	10 381	10 081	9 955	126	300	23 151	13 208	1 478	10	200	86
20		41 323	12 925	28 102	10 251	9 965	9 854	112	286	16 250	9 478	1 601	11	285	78
21		42 783	13 297	29 249	10 119	9 812	9 726	86	307	18 118	10 044	1 012	13	224	75
22		45 429	15 210	29 939	9 507	9 160	9 079	81	347	19 280	10 245	1 152	22	258	74
23		45 970	15 558	30 164	8 327	7 962	7 869	92	365	20 606	11 426	1 230	27	221	75
24		45 373	14 611	30 626	7 781	7 369	7 262	107	412	20 682	11 396	2 163	30	106	76
21 *IV*		42 783	13 297	29 249	10 119	9 812	9 726	86	307	18 118	10 044	1 012	13	224	75
22 *I*		42 096	13 254	28 593	10 037	9 710	9 626	84	327	17 473	10 039	1 083	17	232	75
II		43 926	14 383	29 245	9 956	9 614	9 532	82	342	18 190	10 183	1 098	20	278	79
III		43 695	13 939	29 339	9 851	9 502	9 421	81	348	18 364	10 364	1 124	22	396	43
IV		45 429	15 210	29 939	9 507	9 160	9 079	81	347	19 280	10 245	1 152	22	258	74
23 *I*		43 828	14 142	29 393	9 319	8 966	8 885	81	353	18 886	10 530	1 189	25	267	74
II		45 181	14 894	29 999	9 163	8 795	8 712	82	368	19 631	11 001	1 206	26	261	75
III		43 769	14 024	29 383	8 489	8 130	8 049	81	358	19 649	11 250	1 245	29	334	76
IV		45 970	15 558	30 164	8 327	7 962	7 869	92	365	20 606	11 426	1 230	27	221	75
24 *I*		43 749	14 169	29 362	8 203	7 817	7 731	87	386	19 877	11 566	1 282	25	192	74
II		44 859	14 790	29 754	8 094	7 695	7 603	92	398	20 361	11 768	1 299	26	290	74
III		44 171	14 225	29 674	7 917	7 515	7 420	95	402	19 614	11 183	2 143	26	246	77
IV		45 373	14 611	30 626	7 781	7 369	7 262	107	412	20 682	11 396	2 163	30	106	76
25 *I*	P	44 059	14 258	29 644	7 643	7 227	7 121	106	415	19 818	11 484	2 183	29	127	78

(c) y (f). A partir de la edición de junio de 2014, se ha producido una reclasificación de las entidades de contrapartida central cuyos importes se han incorporado para toda la serie histórica a la columna 2 y se han excluído de la columna 12.
Véanse resto notas al final del capítulo.

4. ENTIDADES DE CRÉDITO Y EFC
B) Detalle del crédito y los depósitos de las entidades de crédito y EFC

4.17 (Cont.) Total crédito y total créditos dudosos a otros sectores residentes por finalidades. Total para financiar actividades productivas (a) y detalle por funciones de gasto. EFC

Millones de euros

		Total dudosos	Financiación de actividades productivas (g)	Otras financiaciones a hogares por funciones de gasto									ISFLSH	Sin clasificar (e)	Promemoria
				Total	Adquisición y rehabilitación de viviendas					Consumo		Resto (i)			Con garan. hipotec. no adquis. vivienda (j)
					Total	Adquisición de vivienda			Rehabilitación	Total	Del cual bienes de consumo duradero				
						Total	Con gar inmobiliaria (h)	Resto (h)							
		27+28 15=16+17+	16	23+25 17=18+	22 18=19+	19=20+21	20	21	22	23	24	25	26	27	28
19		2 616	335	2 277	1 334	1 326	...	...	8	833	395	110	0	4	12
20		2 687	410	2 273	1 391	1 375	...	...	15	705	390	177	0	4	28
21		2 948	451	2 496	1 672	1 655	...	...	17	648	368	176	0	2	20
22		2 695	496	2 198	1 354	1 341	...	...	13	673	380	171	0	1	21
23		2 911	574	2 336	1 423	1 403	...	...	20	765	471	148	1	1	24
24		2 565	529	2 034	1 085	1 063	...	...	22	721	414	228	1	1	23
21 *IV*		2 948	451	2 496	1 672	1 655	...	...	17	648	368	176	0	2	20
22 *I*		2 982	451	2 529	1 646	1 628	...	...	18	709	405	175	0	1	19
II		2 736	439	2 295	1 514	1 496	...	...	18	607	341	173	0	1	20
III		2 747	439	2 305	1 513	1 498	...	...	15	622	361	170	0	3	10
IV		2 695	496	2 198	1 354	1 341	...	...	13	673	380	171	0	1	21
23 *I*		2 840	519	2 319	1 379	1 364	...	...	15	764	425	176	0	2	24
II		2 859	530	2 327	1 479	1 464	...	...	15	670	407	178	1	1	24
III		2 948	535	2 411	1 497	1 481	...	...	17	727	458	186	1	1	26
IV		2 911	574	2 336	1 423	1 403	...	...	20	765	471	148	1	1	24
24 *I*		3 040	663	2 375	1 371	1 350	...	...	22	850	524	154	1	1	23
II		2 883	700	2 181	1 250	1 226	...	...	24	773	507	158	0	1	23
III		2 861	699	2 160	1 158	1 134	...	...	24	763	481	239	0	1	24
IV		2 565	529	2 034	1 085	1 063	...	...	22	721	414	228	1	1	23
25 *I*	P	2 553	521	2 030	1 023	1 003	...	...	20	767	455	240	1	1	23

(h) y (f). A partir de la edición de junio de 2014, se ha producido una reclasificación de las entidades de contrapartida central cuyos importes se han incorporado para toda la serie histórica a la columna 15 y se han excluído de la columna 25.
Véanse resto notas al final del capítulo.

4. ENTIDADES DE CRÉDITO Y EFC
B) Detalle del crédito y los depósitos de las entidades de crédito y EFC

4.18 (1ª parte) Total crédito y total créditos dudosos a otros sectores residentes para financiar actividades productivas (a). Detalle por la actividad principal

Millones de euros

		Total	Agricultura,ganadería, caza,silvicultura y pesca	Industria (excepto construcción) (b)	Construcción (b)	Servicios						
						Total	Comercio y reparaciones	Hostelería	Transporte y almacenamiento	Intermediación financiera (excepto entidades crédito) (c)	Actividades inmobiliarias	Otros servicios
		1=2+3+4+5	2	3	4	5=6 a 11	6	7	8	9	10	11
19		534 773	21 428	103 727	26 013	383 604	79 179	26 951	34 007	64 780	88 149	90 537
20		575 162	22 285	110 873	27 895	414 107	86 856	35 489	39 135	68 115	81 943	102 568
21		571 098	22 946	109 894	27 235	411 023	85 608	33 238	41 290	61 938	82 101	106 848
22		564 626	22 572	112 491	26 542	403 019	88 764	30 486	37 727	62 178	74 607	109 256
23		538 996	20 864	103 394	25 236	389 501	85 213	29 094	35 732	63 300	69 748	106 415
24		541 126	20 352	102 164	25 228	393 382	81 969	27 795	34 833	59 675	70 830	118 280
21 *IV*		571 098	22 946	109 894	27 235	411 023	85 608	33 238	41 290	61 938	82 101	106 848
22 *I*		561 373	23 004	111 242	27 177	399 950	86 964	32 570	39 173	59 178	76 707	105 358
II		568 507	23 158	117 643	26 678	401 027	88 697	32 299	38 695	61 558	75 409	104 369
III		567 081	23 036	117 341	27 237	399 466	87 551	31 215	37 891	60 325	76 357	106 127
IV		564 626	22 572	112 491	26 542	403 019	88 764	30 486	37 727	62 178	74 607	109 256
23 *I*		554 747	22 017	111 810	26 703	394 216	87 450	30 529	36 159	60 271	73 598	106 209
II		547 436	21 309	108 223	26 158	391 745	87 404	29 893	35 300	61 101	72 007	106 042
III		537 930	21 046	105 860	25 670	385 354	84 731	29 043	35 180	60 528	70 308	105 564
IV		538 996	20 864	103 394	25 236	389 501	85 213	29 094	35 732	63 300	69 748	106 415
24 *I*		537 489	20 781	104 337	24 811	387 559	83 292	29 116	34 988	60 175	69 235	110 754
II		544 223	20 718	104 238	24 805	394 461	83 345	28 347	35 087	62 505	69 754	115 423
III		539 957	20 494	102 771	25 265	391 426	81 007	27 602	34 640	60 818	71 339	116 020
IV		541 126	20 352	102 164	25 228	393 382	81 969	27 795	34 833	59 675	70 830	118 280
25 *I*	P	544 304	20 180	104 558	24 582	394 982	81 707	28 256	34 944	59 172	71 314	119 590

(c) A partir de la edición de junio de 2014, se ha producido una reclasificación de las entidades de contrapartida central, cuyos importes se han incorporado para toda la serie histórica.
Véanse resto notas al final del capítulo.

4. ENTIDADES DE CRÉDITO Y EFC
B) Detalle del crédito y los depósitos de las entidades de crédito y EFC

4.18 (Cont.) Total crédito y total créditos dudosos a otros sectores residentes para financiar actividades productivas (a). Detalle por la actividad principal

Millones de euros

		Total dudosos	Agricultura,ganadería, caza,silvicultura y pesca	Industria (excepto construcción) (b)	Construcción (b)	Servicios						
						Total	Comercio y reparaciones	Hostelería	Transporte y almacenamiento	Intermediación financiera (excepto entidades crédito) (c)	Actividades inmobiliarias	Otros servicios
		+15+16 12=13+14+	13	14	15	16=17 a22	17	18	19	20	21	22
19		28 911	1 291	5 603	3 047	18 969	6 497	1 551	1 488	137	4 616	4 680
20		28 648	1 233	5 295	2 553	19 566	5 970	1 900	1 580	186	4 079	5 850
21		27 180	1 189	4 858	2 305	18 828	5 383	2 547	1 954	218	3 390	5 337
22		23 759	1 111	4 220	2 142	16 286	4 890	2 434	1 442	195	2 814	4 511
23		21 906	1 130	4 108	2 060	14 608	4 815	1 884	1 437	283	2 088	4 100
24		20 840	1 123	4 259	2 032	13 425	4 690	1 627	1 191	261	1 715	3 940
21 ***IV***		27 180	1 189	4 858	2 305	18 828	5 383	2 547	1 954	218	3 390	5 337
22 ***I***		27 101	1 188	4 673	2 282	18 957	5 371	2 845	1 910	210	3 335	5 287
II		25 900	1 155	4 381	2 238	18 126	4 946	2 715	1 895	194	3 064	5 313
III		25 135	1 158	4 378	2 189	17 410	5 068	2 741	1 680	223	2 987	4 711
IV		23 759	1 111	4 220	2 142	16 286	4 890	2 434	1 442	195	2 814	4 511
23 ***I***		22 913	1 113	4 112	2 079	15 608	4 769	2 377	1 394	220	2 532	4 316
II		22 391	1 129	4 098	2 073	15 091	4 774	2 139	1 307	311	2 491	4 070
III		21 855	1 110	3 937	2 000	14 808	4 725	2 035	1 448	301	2 218	4 081
IV		21 906	1 130	4 108	2 060	14 608	4 815	1 884	1 437	283	2 088	4 100
24 ***I***		22 145	1 200	4 167	2 125	14 652	5 045	1 789	1 353	233	1 938	4 294
II		21 670	1 145	4 176	2 079	14 269	4 852	1 784	1 257	267	1 933	4 177
III		21 469	1 112	4 222	2 045	14 090	4 947	1 711	1 256	272	1 805	4 100
IV		20 840	1 123	4 259	2 032	13 425	4 690	1 627	1 191	261	1 715	3 940
25 ***I***	P	20 392	1 109	4 265	1 872	13 145	4 698	1 509	1 165	257	1 611	3 905

(c) A partir de la edición de junio de 2014, se ha producido una reclasificación de las entidades de contrapartida central, cuyos importes se han incorporado para toda la serie histórica.

Véanse resto notas al final del capítulo.

4. ENTIDADES DE CRÉDITO Y EFC
B) Detalle del crédito y los depósitos de las entidades de crédito y EFC

4.19 (1ª parte) Total crédito y total créditos dudosos a otros sectores residentes para financiar actividades productivas (a). Detalle por la actividad principal.Entidades de depósito

Millones de euros

		Total	Agricultura,ganadería, caza,silvicultura y pesca	Industria (excepto construcción) (b)	Construcción (b)	Servicios						
						Total	Comercio y reparaciones	Hostelería	Transporte y almacenamiento	Intermediación financiera (excepto entidades crédito) (c)	Actividades inmobiliarias	Otros servicios
		1=2+3+4+5	2	3	4	5=6 a 11	6	7	8	9	10	11
19		512 107	21 104	97 842	24 304	368 856	74 459	26 679	29 988	64 050	87 211	86 470
20		554 073	21 939	105 671	26 275	400 187	83 018	35 113	35 119	66 478	81 359	99 099
21		550 342	22 580	104 448	25 603	397 710	82 056	32 856	37 610	61 378	81 586	102 224
22		542 154	22 173	106 866	24 945	388 167	83 723	30 071	34 219	61 676	73 946	104 532
23		514 953	20 518	98 960	23 484	371 989	79 284	28 653	32 105	62 930	69 206	99 811
24		517 471	20 015	98 129	23 576	375 749	76 739	27 361	30 993	59 322	70 223	111 111
21 ***IV***		550 342	22 580	104 448	25 603	397 710	82 056	32 856	37 610	61 378	81 586	102 224
22 ***I***		540 403	22 612	105 882	25 645	386 263	83 038	32 177	35 764	58 620	76 194	100 469
II		546 513	22 766	111 727	25 092	386 927	84 493	31 877	35 085	61 032	74 822	99 617
III		545 726	22 659	111 680	25 579	385 807	83 694	30 812	34 329	59 819	75 731	101 424
IV		542 154	22 173	106 866	24 945	388 167	83 723	30 071	34 219	61 676	73 946	104 532
23 ***I***		533 430	21 643	106 848	25 124	379 815	82 709	30 102	32 815	59 836	73 020	101 332
II		525 147	20 951	103 895	24 563	375 737	82 019	29 443	31 720	60 679	71 442	100 434
III		516 215	20 729	101 331	24 092	370 063	79 842	28 611	31 787	60 121	69 773	99 929
IV		514 953	20 518	98 960	23 484	371 989	79 284	28 653	32 105	62 930	69 206	99 811
24 ***I***		514 938	20 457	100 252	23 186	371 042	78 027	28 671	31 444	59 818	68 685	104 396
II		521 174	20 393	100 032	23 286	377 462	77 842	27 920	31 529	62 133	69 179	108 858
III		516 523	20 154	98 751	23 745	373 873	75 770	27 188	30 722	60 456	70 764	108 972
IV		517 471	20 015	98 129	23 576	375 749	76 739	27 361	30 993	59 322	70 223	111 111
25 ***I***	P	521 148	19 841	100 771	23 062	377 473	76 518	27 815	31 178	58 816	70 711	112 436

(c) A partir de la edición de junio de 2014, se ha producido una reclasificación de las entidades de contrapartida central, cuyos importes se han incorporado para toda la serie histórica.

Veánse resto notas al final del capítulo

4. ENTIDADES DE CRÉDITO Y EFC
B) Detalle del crédito y los depósitos de las entidades de crédito y EFC

4.19 (Cont.) Total crédito y total créditos dudosos a otros sectores residentes para financiar actividades productivas (a). Detalle por la actividad principal.Entidades de depósito

Millones de euros

		Total dudosos	Agricultura,ganadería, caza,silvicultura y pesca	Industria (excepto construcción) (b)	Construcción (b)	Servicios						
						Total	Comercio y reparaciones	Hostelería	Transporte y almacenamiento	Intermediación financiera (excepto entidades crédito) (c)	Actividades inmobiliarias	Otros servicios
		+15+16 12=13+14+	13	14	15	16=17 a22	17	18	19	20	21	22
19		28 302	1 275	5 473	2 914	18 640	6 366	1 545	1 432	136	4 559	4 601
20		27 986	1 217	5 168	2 408	19 192	5 829	1 885	1 513	185	4 023	5 757
21		26 508	1 170	4 749	2 143	18 446	5 245	2 523	1 876	217	3 340	5 244
22		23 075	1 097	4 126	2 029	15 822	4 660	2 411	1 365	195	2 768	4 422
23		21 145	1 115	3 973	1 942	14 114	4 577	1 852	1 351	283	2 050	4 002
24		20 116	1 104	4 092	1 908	13 011	4 561	1 584	1 088	261	1 678	3 840
21 ***IV***		26 508	1 170	4 749	2 143	18 446	5 245	2 523	1 876	217	3 340	5 244
22 ***I***		26 433	1 167	4 553	2 121	18 591	5 226	2 825	1 851	209	3 288	5 192
II		25 253	1 139	4 271	2 096	17 746	4 803	2 694	1 815	194	3 017	5 222
III		24 503	1 143	4 270	2 052	17 038	4 935	2 721	1 596	223	2 940	4 622
IV		23 075	1 097	4 126	2 029	15 822	4 660	2 411	1 365	195	2 768	4 422
23 ***I***		22 212	1 099	4 001	1 967	15 145	4 539	2 343	1 322	220	2 495	4 226
II		21 682	1 111	3 991	1 957	14 622	4 536	2 108	1 235	310	2 452	3 981
III		21 142	1 093	3 824	1 882	14 342	4 495	2 001	1 377	300	2 181	3 988
IV		21 145	1 115	3 973	1 942	14 114	4 577	1 852	1 351	283	2 050	4 002
24 ***I***		21 297	1 178	4 006	1 997	14 115	4 774	1 747	1 268	233	1 898	4 195
II		20 794	1 124	4 005	1 952	13 713	4 559	1 747	1 170	267	1 893	4 077
III		20 596	1 094	4 041	1 920	13 541	4 667	1 672	1 170	271	1 767	3 994
IV		20 116	1 104	4 092	1 908	13 011	4 561	1 584	1 088	261	1 678	3 840
25 ***I***	P	19 695	1 090	4 110	1 817	12 677	4 568	1 466	1 060	257	1 574	3 752

(c) A partir de la edición de junio de 2014, se ha producido una reclasificación de las entidades de contrapartida central, cuyos importes se han incorporado para toda la serie histórica.

Véanse resto notas al final del capítulo.

4. ENTIDADES DE CRÉDITO Y EFC
B) Detalle del crédito y los depósitos de las entidades de crédito y EFC

4.22 (1ª parte) Total crédito y total créditos dudosos de EFC a otros sectores residentes para financiar actividades productivas (a). Detalle por la actividad principal.

Millones de euros

		Total	Agricultura,ganadería, caza,silvicultura y pesca	Industria (excepto construcción) (b)	Construcción (b)	Servicios						
						Total	Comercio y reparaciones	Hostelería	Transporte y almacenamiento	Intermediación financiera (excepto entidades crédito) (c)	Actividades inmobiliarias	Otros servicios
		1=2+3+4+5	2	3	4	5=6 a 11	6	7	8	9	10	11
19		15 738	307	3 461	1 172	10 798	4 601	242	1 744	18	779	3 413
20		12 925	331	2 801	1 050	8 742	3 607	270	1 474	370	433	2 588
21		13 297	353	3 592	1 145	8 206	3 333	263	1 370	105	392	2 744
22		15 210	390	3 792	1 165	9 862	4 854	282	1 405	62	417	2 842
23		15 558	340	3 272	1 200	10 745	5 660	316	1 346	60	374	2 990
24		14 611	337	2 900	1 221	10 153	4 972	341	1 402	59	411	2 969
21 ***IV***		13 297	353	3 592	1 145	8 206	3 333	263	1 370	105	392	2 744
22 ***I***		13 254	379	3 318	1 070	8 486	3 733	273	1 207	103	393	2 777
II		14 383	382	3 899	1 127	8 975	4 013	290	1 414	67	437	2 754
III		13 939	366	3 901	1 204	8 467	3 665	283	1 396	65	422	2 636
IV		15 210	390	3 792	1 165	9 862	4 854	282	1 405	62	417	2 842
23 ***I***		14 142	366	3 184	1 152	9 440	4 461	302	1 361	62	418	2 836
II		14 894	352	3 189	1 187	10 166	5 090	324	1 370	61	402	2 917
III		14 024	310	3 365	1 178	9 170	4 586	306	1 220	60	365	2 633
IV		15 558	340	3 272	1 200	10 745	5 660	316	1 346	60	374	2 990
24 ***I***		14 169	318	2 879	1 107	9 865	4 983	321	1 342	59	373	2 787
II		14 790	322	2 980	1 111	10 376	5 225	336	1 384	59	394	2 978
III		14 225	331	2 742	1 122	10 030	4 962	318	1 390	58	384	2 919
IV		14 611	337	2 900	1 221	10 153	4 972	341	1 402	59	411	2 969
25 ***I***	P	14 258	335	2 660	1 222	10 042	4 936	349	1 402	57	399	2 898

(c) A partir de la edición de junio de 2014, se ha producido una reclasificación de las entidades de contrapartida central, cuyos importes se han incorporado para toda la serie histórica.

Véanse resto notas al final del capítulo.

4. ENTIDADES DE CRÉDITO Y EFC
B) Detalle del crédito y los depósitos de las entidades de crédito y EFC

4.22 (Cont.) Total crédito y total créditos dudosos de EFC a otros sectores residentes para financiar actividades productivas (a). Detalle por la actividad principal.

Millones de euros

		Total dudosos	Agricultura,ganadería, caza,silvicultura y pesca	Industria (excepto construcción) (b)	Construcción (b)	Servicios						
						Total	Comercio y reparaciones	Hostelería	Transporte y almacenamiento	Intermediación financiera (excepto entidades crédito) (c)	Actividades inmobiliarias	Otros servicios
		+15+16 12=13+14+	13	14	15	16=17 a22	17	18	19	20	21	22
19		335	14	65	35	220	67	6	56	1	27	64
20		410	15	78	57	259	82	15	67	1	26	68
21		451	18	71	84	277	86	14	78	1	28	70
22		496	14	71	46	365	184	13	77	0	23	68
23		574	14	114	52	393	217	23	66	0	17	70
24		529	19	146	58	306	113	34	65	0	18	75
21 ***IV***		451	18	71	84	277	86	14	78	1	28	70
22 ***I***		451	21	82	87	262	94	10	59	0	26	73
II		439	15	75	66	282	96	11	79	0	26	70
III		439	15	78	68	278	87	11	83	0	26	70
IV		496	14	71	46	365	184	13	77	0	23	68
23 ***I***		519	14	88	46	371	189	24	72	0	19	66
II		530	17	85	49	378	202	22	72	0	17	65
III		535	16	91	51	376	196	25	70	0	15	69
IV		574	14	114	52	393	217	23	66	0	17	70
24 ***I***		663	21	140	62	440	251	32	66	0	19	71
II		700	21	151	61	467	273	33	68	0	19	74
III		699	18	160	59	462	262	34	67	0	18	80
IV		529	19	146	58	306	113	34	65	0	18	75
25 ***I***	P	521	19	134	54	314	116	34	68	0	19	78

(c) A partir de la edición de junio de 2014, se ha producido una reclasificación de las entidades de contrapartida central, cuyos importes se han incorporado para toda la serie histórica.

Véanse resto notas al final del capítulo.

4. ENTIDADES DE CRÉDITO Y EFC
B) Detalle del crédito y los depósitos de las entidades de crédito y EFC

4.23 (1ª parte) Total créditos y total créditos dudosos a otros sectores residentes para financiar actividades productivas (a). Detalle de las actividades de industria y construcción

Millones de Euros

		Créditos industria (excepto construcción)											Créditos construcción					
		Total	Industrias extractivas	Industrias manufactureras								Prod. y distrib energía electr. gas y agua	Total	Edificios y obras singulares	Obras públicas	Instalación y acabado de edificios y obras	Preparación de obras	Total EFC (b)
				Alimentación, bebidas tabaco	Refino de petróleo	Industria química	Fabric. minerales no metalic	Metalurgia, constr. maquin.	Fabric. material de transp.	Otras	Total EFC (b)							
		1=2a11	2	3	4	5	6	7	8	9	10	11	13a17 12=	13	14	15	16	17
19		103 727	2 643	23 257	2 708	5 004	4 100	19 720	5 713	14 628	...	25 954	26 013	11 053	7 605	5 924	1 430	...
20		110 873	2 588	23 933	2 429	5 701	4 504	22 112	6 225	16 242	...	27 139	27 895	11 976	7 271	7 108	1 539	...
21		109 894	2 422	23 950	2 138	6 039	4 638	21 909	5 584	15 977	...	27 236	27 235	11 631	6 762	7 351	1 491	...
22		112 491	1 658	25 020	2 695	6 057	4 625	22 046	5 988	16 968	...	27 434	26 542	10 898	6 612	7 556	1 476	...
23		103 394	1 449	24 367	2 059	5 734	3 831	19 355	5 502	15 017	...	26 080	25 236	10 511	6 211	7 160	1 355	...
24		102 164	1 600	23 573	2 136	5 816	3 430	19 505	6 213	13 740	...	26 152	25 228	10 915	5 681	7 282	1 349	...
21 ***IV***		109 894	2 422	23 950	2 138	6 039	4 638	21 909	5 584	15 977	...	27 236	27 235	11 631	6 762	7 351	1 491	...
22 ***I***		111 242	1 923	24 207	2 425	6 273	4 714	22 626	5 726	16 584	...	26 763	27 177	11 231	7 058	7 487	1 401	...
II		117 643	1 790	24 765	3 304	7 280	4 765	23 530	6 003	16 947	...	29 258	26 678	11 134	6 551	7 540	1 452	...
III		117 341	1 809	24 743	3 181	6 848	4 535	23 155	5 686	16 953	...	30 431	27 237	11 306	6 727	7 726	1 478	...
IV		112 491	1 658	25 020	2 695	6 057	4 625	22 046	5 988	16 968	...	27 434	26 542	10 898	6 612	7 556	1 476	...
23 ***I***		111 810	1 524	25 214	2 904	6 226	4 378	21 897	5 941	16 376	...	27 351	26 703	10 760	6 961	7 489	1 492	...
II		108 223	1 595	25 126	2 560	6 102	4 245	20 616	5 452	16 105	...	26 422	26 158	10 748	6 472	7 435	1 502	...
III		105 860	1 355	24 525	2 872	5 900	3 801	19 833	5 639	15 450	...	26 484	25 670	10 567	6 292	7 305	1 506	...
IV		103 394	1 449	24 367	2 059	5 734	3 831	19 355	5 502	15 017	...	26 080	25 236	10 511	6 211	7 160	1 355	...
24 ***I***		104 337	1 200	24 090	2 785	5 877	3 638	18 958	5 779	14 525	...	27 483	24 811	10 227	6 039	7 156	1 389	...
II		104 238	1 339	24 162	2 585	6 100	3 639	19 954	5 919	14 357	...	26 182	24 805	10 618	5 660	7 084	1 443	...
III		102 771	1 585	23 991	2 373	5 978	3 420	19 637	5 749	13 939	...	26 099	25 265	10 887	5 711	7 234	1 433	...
IV		102 164	1 600	23 573	2 136	5 816	3 430	19 505	6 213	13 740	...	26 152	25 228	10 915	5 681	7 282	1 349	...
25 ***I***	P	104 558	1 519	23 856	2 035	6 030	3 422	20 083	6 360	13 711	...	27 543	24 582	10 855	5 166	7 148	1 412	...

Véanse notas al final del capítulo.

4.23 (Cont.) Total créditos y total créditos dudosos a otros sectores residentes para financiar actividades productivas (a). Detalle de las actividades de industria y construcción

Millones de Euros

		Dudosos industria (excepto construcción)											Dudosos construcción					
				Industrias manufactureras														
		Total industria	Industrias extractivas	Alimentación bebida tabaco	Refino de petróleo	Industria química	Fabric minerales no metali	Metalurgia constr maquin	Fabric material transp	Otras	Prod. y distrib energía electr. gas y agua	EFC (b)	Total construcción	Edificios y obras singulares	Obras públicas	Instalación y acabado de edificios y obras	Preparación de obras	EFC (b)
		19a28 18=	19	20	21	22	23	24	25	26	27	28	30a34 29=	30	31	32	33	34
19		5 603	151	947	4	127	516	1 784	158	1 329	586	...	3 047	1 429	832	638	148	...
20		5 295	147	997	4	165	442	1 681	132	1 267	460	...	2 553	1 247	579	604	123	...
21		4 858	120	906	2	172	306	1 612	132	1 144	464	...	2 305	1 167	433	597	108	...
22		4 220	108	808	2	185	229	1 415	158	938	378	...	2 142	1 070	370	623	79	...
23		4 108	90	1 004	1	201	180	1 271	142	949	270	...	2 060	962	332	693	72	...
24		4 259	85	970	1	214	170	1 316	158	984	362	...	2 032	897	316	751	68	...
21 ***IV***		4 858	120	906	2	172	306	1 612	132	1 144	464	...	2 305	1 167	433	597	108	...
22 ***I***		4 673	120	911	2	167	297	1 545	125	1 078	428	...	2 282	1 119	436	627	100	...
II		4 381	111	821	1	163	265	1 468	137	993	422	...	2 238	1 070	423	657	88	...
III		4 378	116	822	1	191	250	1 444	153	983	418	...	2 189	1 065	393	641	89	...
IV		4 220	108	808	2	185	229	1 415	158	938	378	...	2 142	1 070	370	623	79	...
23 ***I***		4 112	94	796	2	174	208	1 498	165	908	268	...	2 079	1 024	356	622	77	...
II		4 098	87	820	2	175	182	1 502	146	927	258	...	2 073	1 016	351	629	76	...
III		3 937	83	875	1	178	184	1 306	145	903	261	...	2 000	950	339	633	78	...
IV		4 108	90	1 004	1	201	180	1 271	142	949	270	...	2 060	962	332	693	72	...
24 ***I***		4 167	98	1 004	1	207	189	1 226	149	980	313	...	2 125	980	355	716	74	...
II		4 176	93	1 018	0	240	197	1 178	148	963	339	...	2 079	938	350	718	72	...
III		4 222	91	999	1	253	188	1 165	145	999	382	...	2 045	917	323	734	70	...
IV		4 259	85	970	1	214	170	1 316	158	984	362	...	2 032	897	316	751	68	...
25 ***I***	P	4 265	87	960	0	201	171	1 340	169	964	372	...	1 872	844	232	735	61	...

Véanse notas al final del capítulo.

4.24 (1ª parte) Total crédito y total créditos dudosos a otros sectores residentes para financiar actividades productivas (a).Detalle de las actividades de industria y construcción. Entidades de depósito

Millones de Euros

		Créditos industria (excepto construcción)										Créditos construcción				
				Industrias manufactureras												
		Total	Industrias extractivas	Alimentación, bebidas tabaco	Refino de petróleo	Industria química	Fabric. minerales no metalic	Metalurgia; constr. maquin.	Fabric. material de transp.	Otras	Prod. y distrib energía electr. gas y agua	Total	Edificios y obras singulares	Obras públicas	Instalación y acabado de edificios y obras	Preparación de obras
		1=2a10	2	3	4	5	6	7	8	9	10	11=12a15	12	13	14	15
19		97 842	2 566	22 546	2 153	4 739	3 932	18 751	5 348	14 072	23 734	24 304	10 307	7 065	5 603	1 329
20		105 671	2 527	23 294	2 199	5 462	4 325	21 217	5 925	15 733	24 987	26 275	11 258	6 660	6 861	1 496
21		104 448	2 307	23 196	1 796	5 820	4 405	20 762	5 362	15 342	25 458	25 603	10 883	6 222	7 046	1 452
22		106 866	1 566	24 095	2 426	5 787	4 270	20 687	5 691	16 061	26 283	24 945	10 273	5 998	7 241	1 433
23		98 960	1 395	23 403	1 839	5 493	3 600	18 675	5 186	14 300	25 069	23 484	9 851	5 491	6 831	1 311
24		98 129	1 538	22 665	1 972	5 588	3 193	18 841	5 981	13 103	25 249	23 576	10 194	5 178	6 906	1 298
21 ***IV***		104 448	2 307	23 196	1 796	5 820	4 405	20 762	5 362	15 342	25 458	25 603	10 883	6 222	7 046	1 452
22 ***I***		105 882	1 850	23 423	2 133	6 047	4 503	21 561	5 470	15 962	24 932	25 645	10 575	6 487	7 218	1 365
II		111 727	1 708	23 793	3 044	7 007	4 513	22 349	5 711	16 330	27 272	25 092	10 443	5 993	7 243	1 413
III		111 680	1 698	23 872	2 801	6 598	4 324	21 916	5 540	16 277	28 654	25 579	10 569	6 173	7 401	1 435
IV		106 866	1 566	24 095	2 426	5 787	4 270	20 687	5 691	16 061	26 283	24 945	10 273	5 998	7 241	1 433
23 ***I***		106 848	1 475	24 389	2 672	5 984	4 108	20 614	5 691	15 550	26 366	25 124	10 116	6 370	7 187	1 450
II		103 895	1 550	24 300	2 326	5 857	3 974	19 960	5 204	15 299	25 423	24 563	10 074	5 917	7 116	1 455
III		101 331	1 287	23 558	2 502	5 670	3 614	19 112	5 517	14 649	25 422	24 092	9 907	5 741	6 978	1 465
IV		98 960	1 395	23 403	1 839	5 493	3 600	18 675	5 186	14 300	25 069	23 484	9 851	5 491	6 831	1 311
24 ***I***		100 252	1 152	23 249	2 587	5 630	3 464	18 336	5 514	13 801	26 519	23 186	9 575	5 421	6 846	1 344
II		100 032	1 290	23 151	2 379	5 860	3 419	19 332	5 656	13 744	25 203	23 286	9 943	5 158	6 791	1 394
III		98 751	1 529	23 077	2 186	5 755	3 233	19 010	5 541	13 336	25 083	23 745	10 196	5 230	6 938	1 381
IV		98 129	1 538	22 665	1 972	5 588	3 193	18 841	5 981	13 103	25 249	23 576	10 194	5 178	6 906	1 298
25 ***I***	P	100 771	1 464	22 967	1 884	5 817	3 230	19 529	6 126	13 092	26 659	23 062	10 110	4 827	6 764	1 362

Véanse notas al final del capítulo.

4.24 (Cont.) Total crédito y total créditos dudosos a otros sectores residentes para financiar actividades productivas (a).Detalle de las actividades de industria y construcción.Entidades de depósito

Millones de Euros

		Dudosos industria (excepto construcción)										Dudosos construcción				
				Industrias manufactureras												
		Total industria	Industrias extractivas	Alimentación, bebidas tabaco	Refino de petróleo	Industria química	Fabric. minerales no metalic	Metalurgia, constr. maquin.	Fabric. material de transp.	Otras	Prod. y distrib energía electr. gas y agua	Total construcción	Edificios y obras singulares	Obras públicas	Instalación y acabado de edificios y obras	Preparación de obras
		17 a 25 16=	17	18	19	20	21	22	23	24	25	27 a 30 26=	27	28	29	30
19		5 473	151	922	4	125	499	1 757	155	1 311	548	2 914	1 408	733	630	143
20		5 168	147	978	4	155	432	1 642	128	1 248	434	2 408	1 223	470	594	121
21		4 749	120	884	2	170	304	1 578	128	1 124	440	2 143	1 129	330	577	106
22		4 126	108	797	2	183	228	1 379	155	920	356	2 029	1 038	302	611	78
23		3 973	89	974	1	189	175	1 234	140	925	249	1 942	926	266	679	71
24		4 092	85	943	1	191	165	1 261	155	951	341	1 908	856	250	736	66
21 *IV*		4 749	120	884	2	170	304	1 578	128	1 124	440	2 143	1 129	330	577	106
22 *I*		4 553	119	889	2	165	296	1 502	121	1 056	404	2 121	1 077	337	607	99
II		4 271	111	803	1	161	263	1 422	134	979	396	2 096	1 029	340	640	87
III		4 270	116	809	1	189	248	1 393	150	968	395	2 052	1 026	312	626	88
IV		4 126	108	797	2	183	228	1 379	155	920	356	2 029	1 038	302	611	78
23 *I*		4 001	93	784	2	172	205	1 452	162	885	246	1 967	990	289	611	76
II		3 991	87	805	2	174	179	1 460	143	905	238	1 957	981	285	617	75
III		3 824	83	856	1	170	181	1 267	143	883	240	1 882	914	272	619	77
IV		3 973	89	974	1	189	175	1 234	140	925	249	1 942	926	266	679	71
24 *I*		4 006	96	978	0	192	185	1 167	146	950	291	1 997	935	289	701	72
II		4 005	91	987	0	221	192	1 117	145	933	317	1 952	892	284	705	70
III		4 041	89	968	1	222	182	1 109	141	970	361	1 920	874	257	720	68
IV		4 092	85	943	1	191	165	1 261	155	951	341	1 908	856	250	736	66
25 *I*	P	4 110	86	932	0	179	165	1 296	166	935	351	1 817	808	231	719	59

Véanse notas al final del capítulo.

4.27 (1ª parte) Total crédito y total créditos dudosos de EFC a otros sectores residentes para financiar actividades productivas (a). Detalle de las actividades de industria y construcción.

Millones de Euros

		Créditos industria (excepto construcción)										Créditos construcción				
				Industrias manufactureras												
		Total	Industrias extractivas	Alimentación, bebidas tabaco	Refino de petróleo	Industria química	Fabric. minerales no metalic	Metalurgia, constr. maquin.	Fabric. material de transp.	Otras	Prod. y distrib energía electr. gas y agua	Total (b)	Edificios y obras singulares	Obras públicas	Instalación y acabado de edificios y obras	Preparación de obras
		1=2a10	2	3	4	5	6	7	8	9	10	11=12a15	12	13	14	15
19		3 461	66	693	333	169	151	825	342	556	328	1 172	626	123	322	101
20		2 801	52	629	26	151	171	667	248	506	351	1 050	610	150	248	43
21		3 592	82	731	132	202	233	940	119	632	520	1 145	652	149	305	39
22		3 792	56	866	68	251	355	546	261	895	494	1 165	603	224	295	43
23		3 272	54	900	53	204	231	474	301	695	359	1 200	610	247	300	43
24		2 900	63	843	19	177	237	478	165	625	293	1 221	660	150	359	52
21 *IV*		3 592	82	731	132	202	233	940	119	632	520	1 145	652	149	305	39
22 *I*		3 318	40	752	78	207	211	868	231	620	310	1 070	619	146	269	36
II		3 899	51	942	32	259	252	984	267	615	499	1 127	657	133	297	39
III		3 901	69	847	137	236	211	1 038	122	674	569	1 204	702	135	324	43
IV		3 792	56	866	68	251	355	546	261	895	494	1 165	603	224	295	43
23 *I*		3 184	49	768	37	213	269	479	227	814	329	1 152	596	231	283	42
II		3 189	45	770	38	213	271	460	233	794	364	1 187	618	223	299	47
III		3 365	69	906	169	193	187	523	108	779	433	1 178	605	225	307	40
IV		3 272	54	900	53	204	231	474	301	695	359	1 200	610	247	300	43
24 *I*		2 879	48	772	28	204	174	431	211	702	309	1 107	594	188	280	45
II		2 980	50	935	34	195	220	433	209	591	314	1 111	613	169	281	49
III		2 742	55	848	22	178	187	436	146	580	290	1 122	632	155	283	52
IV		2 900	63	843	19	177	237	478	165	625	293	1 221	660	150	359	52
25 *I*	P	2 660	54	809	11	162	191	394	165	606	267	1 222	676	137	358	51

Véanse notas al final del capítulo.

4.27 (Cont.) Total crédito y total créditos dudosos de EFC a otros sectores residentes para financiar actividades productivas (a). Detalle de las actividades de industria y construcción.

Millones de Euros

		Dudosos industria (excepto construcción)										Dudosos construcción				
				Industrias manufactureras												
		Total industria 17a25 16=	Industrias extractivas 17	Alimentación, bebidas tabaco 18	Refino de petróleo 19	Industria química 20	Fabric. minerales no metalic 21	Metalurgia, constr. maquin. 22	Fabric. material de transp. 23	Otras 24	Prod. y distrib energía electr. gas y agua 25	Total construcción 27a30 26=	Edificios y obras singulares 27	Obras públicas 28	Instalación y acabado de edificios y obras 29	Preparación de obras 30
19		65	0	20	-	1	1	19	3	17	3	35	11	11	8	6
20		78	0	19	0	10	2	20	4	18	5	57	23	23	10	2
21		71	0	14	-	2	1	27	4	18	4	84	37	26	21	1
22		71	0	12	-	2	1	34	3	15	3	46	30	2	12	1
23		114	2	31	-	13	5	37	2	21	4	52	36	1	14	2
24		146	1	27	-	23	5	54	3	30	4	58	41	0	14	2
21 *IV*		71	0	14	-	2	1	27	4	18	4	84	37	26	21	1
22 *I*		82	0	14	-	2	1	36	4	20	4	87	41	25	20	1
II		75	0	12	-	2	2	39	4	12	6	66	40	9	17	1
III		78	0	12	-	2	2	43	3	12	3	68	38	13	15	2
IV		71	0	12	-	2	1	34	3	15	3	46	30	2	12	1
23 *I*		88	0	12	-	2	3	45	3	20	3	46	32	1	11	1
II		85	0	15	-	1	3	41	3	20	2	49	34	1	13	1
III		91	0	20	-	8	3	38	3	17	2	51	35	1	13	2
IV		114	2	31	-	13	5	37	2	21	4	52	36	1	14	2
24 *I*		140	3	26	0	15	5	58	2	27	4	62	44	1	15	2
II		151	2	30	-	18	4	60	3	28	4	61	45	1	14	2
III		160	2	31	0	31	6	55	4	27	4	59	43	1	14	2
IV		146	1	27	-	23	5	54	3	30	4	58	41	0	14	2
25 *I*	P	134	1	28	-	22	6	43	3	27	4	54	36	0	15	2

Véanse notas al final del capítulo.

4.28 Crédito y depósitos de entidades de depósito frente a AAPP y a otros sectores residentes. Detalle por provincias

Datos referidos a Marzo de 2025

Millones de euros

	Crédito			Depósitos					
	Total	Administraciones Públicas	Otros sectores residentes	Total	Administraciones Públicas	Otros sectores residentes			
						Total	Vista (a)	Plazo	CTAs (b)
	1=2+3	2	3	4=5+6	5	6=7+8+9	7	8	9
Álava	7 270	731	6 539	12 855	1 366	11 489	9 008	2 295	186
Albacete	7 202	307	6 895	9 477	213	9 265	7 499	1 765	1
Alacant	33 586	1 789	31 797	42 957	1 787	41 170	35 162	5 986	22
Almería	15 257	247	15 011	15 128	987	14 141	12 336	1 805	0
Asturias	20 262	2 571	17 691	31 552	1 289	30 262	24 762	5 498	2
Ávila	1 990	35	1 955	4 908	148	4 760	3 870	890	-
Badajoz	11 488	743	10 745	15 535	1 137	14 398	11 657	2 742	-
Balears,Illes	31 917	1 181	30 735	34 211	1 949	32 262	26 991	5 271	-
Barcelona	166 403	5 802	160 602	192 604	25 553	167 051	142 628	24 310	112
Burgos	7 185	242	6 943	12 970	357	12 613	10 328	2 281	4
Cáceres	4 339	17	4 322	9 942	411	9 531	8 181	1 350	-
Cádiz	17 413	136	17 277	18 473	1 001	17 472	15 841	1 630	1
Cantabria	9 201	48	9 153	16 989	890	16 099	13 693	2 406	-
Castelló	10 147	126	10 020	15 155	376	14 779	11 498	3 280	1
Ciudad Real	6 457	67	6 390	11 504	320	11 184	9 330	1 854	-
Córdoba	13 295	938	12 356	18 569	1 497	17 072	14 050	2 383	639
Coruña, La	25 075	7 082	17 992	37 952	3 361	34 591	29 541	5 042	7
Cuenca	2 787	27	2 760	5 439	238	5 201	4 315	886	-
Girona	14 588	212	14 376	18 680	717	17 963	14 922	3 040	1
Granada	14 285	133	14 152	19 189	776	18 414	15 485	2 929	-
Guadalajara	4 234	29	4 206	5 142	301	4 841	4 106	735	0
Gípuzkoa	19 039	1 030	18 009	32 099	741	31 357	24 736	5 575	1 047
Huelva	7 249	79	7 170	8 106	332	7 773	7 088	686	-
Huesca	3 784	31	3 753	6 378	274	6 104	5 151	953	-
Jaén	8 505	134	8 371	12 851	394	12 457	10 817	1 640	-
León	6 633	254	6 379	14 331	848	13 483	11 164	2 319	-
Lleida	8 368	58	8 310	12 193	425	11 768	9 322	2 446	0
Lugo	3 736	71	3 665	10 843	198	10 645	8 430	2 213	2
Madrid	367 941	20 601	347 340	443 629	82 491	361 137	280 207	62 837	18 093
Málaga	32 232	292	31 940	37 064	1 580	35 484	30 677	4 803	4
Murcia	25 679	735	24 944	29 540	893	28 648	23 674	4 971	2
Navarra	16 069	811	15 258	23 378	1 535	21 843	16 432	4 806	604
Ourense	3 330	22	3 307	10 335	320	10 015	8 053	1 962	-
Palencia	1 935	11	1 924	5 308	198	5 110	4 385	724	1
Palmas, Las	23 634	3 351	20 283	26 783	5 380	21 403	18 560	2 842	1
Pontevedra	16 445	64	16 381	24 442	901	23 541	19 051	4 490	0
Rioja, La	6 273	300	5 973	10 076	414	9 662	7 712	1 949	1
Salamanca	5 177	98	5 079	10 244	321	9 923	8 644	1 280	-
Tenerife	14 628	662	13 966	20 073	2 986	17 087	15 440	1 641	6
Segovia	2 661	62	2 599	4 985	128	4 857	4 021	835	-
Sevilla	43 051	4 910	38 141	44 131	7 981	36 151	32 898	3 253	0
Soria	1 693	97	1 596	3 799	178	3 621	2 765	856	-
Tarragona	14 209	170	14 039	15 540	689	14 852	12 672	2 180	-
Teruel	1 635	37	1 598	3 645	234	3 411	2 914	497	-
Toledo	11 848	1 288	10 560	17 747	1 125	16 622	12 566	3 619	436
València	59 112	5 425	53 687	84 958	6 169	78 789	65 247	13 541	1
Valladolid	14 167	3 829	10 338	17 288	1 005	16 283	13 504	2 778	1
Bizkaia	39 408	6 185	33 223	54 634	9 002	45 632	37 843	7 368	421
Zamora	2 449	89	2 360	6 110	352	5 758	4 663	1 095	-
Zaragoza	26 160	2 044	24 116	30 116	2 049	28 066	22 667	4 673	726
Sin clasificar (c)	598	-	598	-	-	-	-	-	-
Ciudades autónomas									
Ceuta	1 038	67	971	1 184	77	1 107	1 005	102	-
Melilla	994	47	947	1 324	130	1 194	1 064	130	-
Banca electrónica	-	-	-	87 695	0	87 695	63 742	22 912	1 041
TOTAL	**1 214 062**	**75 320**	**1 138 741**	**1 660 060**	**174 025**	**1 486 036**	**1 212 316**	**250 356**	**23 363**

4.29 Crédito y depósitos de entidades de depósito frente a AAPP y a otros sectores residentes, por Comunidades Autónomas y Ciudades Autónomas

Datos referidos a Marzo de 2025

Millones de euros

	Crédito			Depósitos					
	Total	Administraciones públicas	Otros sectores residentes	Total	Administraciones públicas	Otros sectores residentes			
						Total	Vista (a)	Plazo	CTAs (b)
	1=2+3	2	3	4=5+6	5	6=7+8+9	7	8	9
País Vasco	65 717	7 946	57 771	99 588	11 110	88 478	71 587	15 238	1 653
Cataluña	203 568	6 242	197 326	239 018	27 384	211 633	179 543	31 976	114
Galicia	48 585	7 239	41 346	83 571	4 780	78 791	65 076	13 707	9
Andalucía	151 288	6 870	144 418	173 512	14 547	158 965	139 192	19 128	644
Asturias, Principado de	20 262	2 571	17 691	31 552	1 289	30 262	24 762	5 498	2
Cantabria	9 201	48	9 153	16 989	890	16 099	13 693	2 406	-
Rioja, La	6 273	300	5 973	10 076	414	9 662	7 712	1 949	1
Murcia, Región de	25 679	735	24 944	29 540	893	28 648	23 674	4 971	2
Comunitat Valenciana	102 845	7 341	95 504	143 070	8 333	134 737	111 907	22 807	23
Aragón	31 579	2 112	29 467	40 139	2 557	37 582	30 732	6 124	726
Castilla-La Mancha	32 528	1 718	30 810	49 309	2 197	47 112	37 816	8 859	437
Canarias	38 262	4 013	34 249	46 857	8 366	38 491	34 001	4 483	7
Navarra, Comunidad Foral de	16 069	811	15 258	23 378	1 535	21 843	16 432	4 806	604
Extremadura	15 827	760	15 067	25 478	1 548	23 929	19 838	4 091	-
Balears, Illes	31 917	1 181	30 735	34 211	1 949	32 262	26 991	5 271	-
Madrid, Comunida de	367 941	20 601	347 340	443 629	82 491	361 137	280 207	62 837	18 093
Castilla y León	43 889	4 716	39 173	79 943	3 535	76 408	63 343	13 059	6
Sin clasificar (c)	598	-	598	-	-	-	-	-	-
TOTAL CCAA.	**1 212 029**	**75 206**	**1 136 823**	**1 569 857**	**173 817**	**1 396 040**	**1 146 505**	**227 213**	**22 322**
Ciudades autónomas									
Ceuta	1 038	67	971	1 184	77	1 107	1 005	102	-
Melilla	994	47	947	1 324	130	1 194	1 064	130	-
Banca electrónica	-	-	-	87 695	0	87 695	63 742	22 912	1 041
TOTAL	**1 214 062**	**75 320**	**1 138 741**	**1 660 060**	**174 025**	**1 486 036**	**1 212 316**	**250 356**	**23 363**

4. ENTIDADES DE CRÉDITO Y EFC
B) Detalle del crédito y los depósitos de las entidades de crédito y EFC

4.30 (1ª parte) Crédito de entidades de depósito a Administraciones Públicas y otros sectores residentes por Comunidades Autónomas

Millones de euros

		Total nacional	Otros sectores residentes		Administraciones Públicas		País Vasco		Cataluña		Galicia		Andalucía		Asturias, Principado de	
			Total	Porcentaje	Total	Porcentaje	Total	Porcentaje	Total	Porcentaje	Total	Porcentaje	Total	Porcentaje	Total	Porcentaje
		1=2+4	2	3	4	5	6	7	8	9	10	11	12	13	14	15
16		1 306 396	1 222 530	93,58	83 866	6,42	71 564	5,48	236 415	18,10	42 563	3,26	158 488	12,13	20 387	1,56
17	R	1 273 446	1 199 107	94,16	74 339	5,84	70 862	5,56	216 850	17,03	40 042	3,14	151 627	11,91	19 466	1,53
18		1 215 970	1 150 230	94,59	65 740	5,41	68 467	5,63	208 105	17,11	40 893	3,36	147 772	12,15	19 646	1,62
19		1 199 375	1 135 590	94,68	63 786	5,32	68 515	5,71	205 784	17,16	41 548	3,46	147 292	12,28	20 092	1,68
20		1 249 302	1 174 945	94,05	74 357	5,95	70 155	5,62	209 728	16,79	45 635	3,65	153 448	12,28	21 503	1,72
21		1 252 354	1 173 435	93,70	78 919	6,30	70 253	5,61	204 007	16,29	46 693	3,73	155 070	12,38	22 258	1,78
21 ***III***		1 249 059	1 165 372	93,30	83 687	6,70	70 385	5,64	210 345	16,84	47 374	3,79	153 058	12,25	21 608	1,73
IV		1 252 354	1 173 435	93,70	78 919	6,30	70 253	5,61	204 007	16,29	46 693	3,73	155 070	12,38	22 258	1,78
22 ***I***		1 243 575	1 164 105	93,61	79 471	6,39	70 411	5,66	209 122	16,82	47 033	3,78	154 074	12,39	22 597	1,82
II		1 266 908	1 182 955	93,37	83 953	6,63	72 629	5,73	212 043	16,74	47 678	3,76	156 665	12,37	24 530	1,94
III		1 253 553	1 172 369	93,52	81 184	6,48	71 717	5,72	209 536	16,72	47 066	3,75	154 860	12,35	24 173	1,93
IV		1 246 574	1 166 763	93,60	79 811	6,40	69 903	5,61	207 560	16,65	47 338	3,80	154 907	12,43	24 168	1,94
23 ***I***		1 231 860	1 152 156	93,53	79 703	6,47	69 087	5,61	206 586	16,77	47 512	3,86	152 912	12,41	23 733	1,93
II		1 235 028	1 153 010	93,36	82 018	6,64	69 071	5,59	208 130	16,85	47 397	3,84	154 517	12,51	23 603	1,91
III		1 208 832	1 131 559	93,61	77 273	6,39	67 883	5,62	202 829	16,78	46 779	3,87	152 063	12,58	23 187	1,92
IV		1 201 952	1 126 785	93,75	75 167	6,25	66 465	5,53	201 238	16,74	46 655	3,88	152 099	12,65	22 683	1,89
24 ***I***		1 196 390	1 121 038	93,70	75 352	6,30	66 648	5,57	201 230	16,82	47 183	3,94	151 589	12,67	22 441	1,88
II		1 219 166	1 139 023	93,43	80 143	6,57	67 626	5,55	204 542	16,78	48 107	3,95	154 534	12,68	22 399	1,84
III		1 198 722	1 126 218	93,95	72 505	6,05	65 896	5,50	201 387	16,80	47 638	3,97	152 443	12,72	21 805	1,82
IV		1 204 641	1 130 821	93,87	73 820	6,13	65 335	5,42	201 664	16,74	48 124	3,99	150 699	12,51	20 527	1,70
25 ***I***	P	1 214 062	1 138 741	93,80	75 320	6,20	65 717	5,41	203 568	16,77	48 585	4,00	151 288	12,46	20 262	1,67

4. ENTIDADES DE CRÉDITO Y EFC
B) Detalle del crédito y los depósitos de las entidades de crédito y EFC

4.30 (Cont.) Crédito de entidades de depósito a Administraciones Públicas y otros sectores residentes por Comunidades Autónomas

Millones de euros

		Cantabria		Rioja,La		Murcia, Región de		Comunitat Valenciana		Aragón		Castilla-La Mancha		Canarias	
		Total	Porcentaje	Total	Porcentaje	Total	Porcentaje	Total	Porcentaje	Total	Porcentaje	Total	Porcentaje	Total	Porcentaje
		16	17	18	19	20	21	22	23	24	25	26	27	28	29
16		11 623	0,89	7 936	0,61	32 260	2,47	120 307	9,21	33 728	2,58	35 572	2,72	36 924	2,83
17	R	10 472	0,82	8 063	0,63	30 181	2,37	116 019	9,11	34 126	2,68	34 749	2,73	35 131	2,76
18		10 712	0,88	7 477	0,61	30 925	2,54	111 413	9,16	33 405	2,75	33 973	2,79	35 534	2,92
19		10 295	0,86	7 326	0,61	30 421	2,54	107 853	8,99	32 418	2,70	33 781	2,82	34 329	2,86
20		10 379	0,83	7 707	0,62	31 239	2,50	112 866	9,03	34 482	2,76	35 653	2,85	38 211	3,06
21		10 219	0,82	7 770	0,62	27 733	2,21	115 383	9,21	35 353	2,82	36 824	2,94	39 138	3,13
21 ***III***		10 180	0,81	7 513	0,60	29 896	2,39	114 587	9,17	35 040	2,81	36 744	2,94	38 693	3,10
IV		10 219	0,82	7 770	0,62	27 733	2,21	115 383	9,21	35 353	2,82	36 824	2,94	39 138	3,13
22 ***I***		10 217	0,82	7 366	0,59	28 277	2,27	113 836	9,15	35 446	2,85	36 621	2,94	38 732	3,11
II		10 315	0,81	7 186	0,57	28 225	2,23	113 986	9,00	36 413	2,87	37 652	2,97	38 950	3,07
III		10 136	0,81	7 182	0,57	27 731	2,21	111 918	8,93	35 493	2,83	36 879	2,94	38 402	3,06
IV		10 034	0,80	7 018	0,56	26 970	2,16	109 958	8,82	35 080	2,81	36 290	2,91	38 384	3,08
23 ***I***		9 849	0,80	6 877	0,56	26 561	2,16	107 436	8,72	33 962	2,76	35 359	2,87	38 839	3,15
II		9 748	0,79	6 855	0,56	26 464	2,14	107 212	8,68	33 266	2,69	35 360	2,86	38 835	3,14
III		9 516	0,79	6 589	0,55	25 369	2,10	103 721	8,58	32 101	2,66	34 041	2,82	38 366	3,17
IV		9 355	0,78	6 476	0,54	25 016	2,08	103 173	8,58	31 376	2,61	33 425	2,78	37 980	3,16
24 ***I***		9 268	0,77	6 442	0,54	24 969	2,09	101 715	8,50	31 300	2,62	32 891	2,75	37 677	3,15
II		9 362	0,77	6 462	0,53	26 013	2,13	102 340	8,39	32 212	2,64	33 381	2,74	38 291	3,14
III		9 279	0,77	6 198	0,52	25 090	2,09	99 248	8,28	31 623	2,64	32 409	2,70	38 075	3,18
IV		9 173	0,76	6 207	0,52	25 568	2,12	100 736	8,36	31 296	2,60	32 350	2,69	38 480	3,19
25 ***I***	P	9 201	0,76	6 273	0,52	25 679	2,12	102 845	8,47	31 579	2,60	32 528	2,68	38 262	3,15

4. ENTIDADES DE CRÉDITO Y EFC
B) Detalle del crédito y los depósitos de las entidades de crédito y EFC

4.30 (Cont.) Crédito de entidades de depósito a Administraciones Públicas y otros sectores residentes por Comunidades Autónomas

Millones de euros

	Navarra, Comunidad Foral de		Extremadura		Balears, Illes		Madrid, Comunidad de		Castilla y León		Ciudades autónomas				Sin clasificar (a)	
											Ceuta		Melilla			
	Total	Porcentaje	Total	Porcentaje	Total	Porcentaje	Total	Porcentaje	Total	Porcentaje	Total	Porcentaje	Total	Porcentaje	Total	Porcentaje
	30	31	32	33	34	35	36	37	38	39	40	41	42	43	44	45
16	16 327	1,25	15 723	1,20	31 551	2,42	369 900	28,31	47 542	3,64	1 221	0,09	977	0,07	15 370	1,18
17	R 16 521	1,30	15 608	1,23	30 554	2,40	394 865	31,01	45 379	3,56	1 246	0,10	1 055	0,08	631	0,05
18	16 152	1,33	15 410	1,27	29 045	2,39	361 698	29,75	43 101	3,54	1 175	0,10	1 007	0,08	60	0,00
19	16 063	1,34	15 622	1,30	29 902	2,49	352 418	29,38	43 037	3,59	1 157	0,10	973	0,08	547	0,05
20	17 372	1,39	16 919	1,35	33 944	2,72	363 955	29,13	43 834	3,51	1 183	0,09	1 000	0,08	90	0,01
21	16 278	1,30	18 047	1,44	34 563	2,76	366 051	29,23	44 411	3,55	1 188	0,09	1 014	0,08	101	0,01
21 ***III***	16 543	1,32	17 352	1,39	33 940	2,72	360 272	28,84	43 317	3,47	1 163	0,09	992	0,08	53	0,00
IV	16 278	1,30	18 047	1,44	34 563	2,76	366 051	29,23	44 411	3,55	1 188	0,09	1 014	0,08	101	0,01
22 ***I***	16 408	1,32	18 010	1,45	34 817	2,80	353 980	28,46	44 400	3,57	1 113	0,09	989	0,08	126	0,01
II	16 665	1,32	17 738	1,40	34 781	2,75	364 191	28,75	44 718	3,53	1 100	0,09	990	0,08	449	0,04
III	16 567	1,32	17 467	1,39	33 858	2,70	363 967	29,03	44 419	3,54	1 087	0,09	984	0,08	110	0,01
IV	16 453	1,32	17 064	1,37	33 056	2,65	365 652	29,33	44 531	3,57	1 072	0,09	1 026	0,08	110	0,01
23 ***I***	16 119	1,31	16 906	1,37	32 951	2,67	360 918	29,30	44 020	3,57	1 051	0,09	1 009	0,08	173	0,01
II	16 329	1,32	16 769	1,36	33 100	2,68	361 423	29,26	44 440	3,60	1 048	0,08	1 002	0,08	458	0,04
III	15 961	1,32	16 521	1,37	32 193	2,66	356 020	29,45	43 560	3,60	1 026	0,08	992	0,08	115	0,01
IV	15 829	1,32	16 296	1,36	31 643	2,63	356 561	29,67	43 458	3,62	1 046	0,09	984	0,08	193	0,02
24 ***I***	15 696	1,31	16 095	1,35	31 832	2,66	353 834	29,58	43 439	3,63	1 017	0,08	996	0,08	128	0,01
II	16 098	1,32	16 325	1,34	33 131	2,72	360 896	29,60	44 874	3,68	1 019	0,08	999	0,08	554	0,05
III	15 881	1,32	16 061	1,34	31 826	2,66	357 037	29,78	44 662	3,73	1 006	0,08	993	0,08	165	0,01
IV	16 026	1,33	15 937	1,32	31 540	2,62	365 267	30,32	43 531	3,61	1 013	0,08	995	0,08	173	0,01
25 ***I***	P 16 069	1,32	15 827	1,30	31 917	2,63	367 941	30,31	43 889	3,62	1 038	0,09	994	0,08	598	0,05

Véanse notas al final del capítulo.

4. ENTIDADES DE CRÉDITO Y EFC
B) Detalle del crédito y los depósitos de las entidades de crédito y EFC

4.31 (1ª parte) Depósitos de Administraciones Públicas y otros sectores residentes en entidades de depósito por Comunidades Autónomas

Millones de euros

	Total nacional	Otros sectores residentes		Administraciones Públicas		País Vasco		Cataluña		Galicia		Andalucía		Asturias, Principado de	
		Total	Porcentaje	Total	Porcentaje	Total	Porcentaje	Total	Porcentaje	Total	Porcentaje	Total	Porcentaje	Total	Porcentaje
	1=2+4	2	3	4	5	6	7	8	9	10	11	12	13	14	15
16	1 194 227	1 140 814	95,53	53 412	4,47	76 117	6,37	182 454	15,28	59 758	5,00	113 743	9,52	24 734	2,07
17	R 1 207 827	1 146 917	94,96	60 910	5,04	79 661	6,60	153 335	12,70	61 076	5,06	119 776	9,92	24 864	2,06
18	1 235 892	1 165 030	94,27	70 862	5,73	81 517	6,60	164 784	13,33	64 272	5,20	123 450	9,99	25 598	2,07
19	1 287 798	1 218 981	94,66	68 817	5,34	86 935	6,75	174 891	13,58	66 819	5,19	128 556	9,98	26 358	2,05
20	1 409 286	1 329 870	94,36	79 416	5,64	92 088	6,53	194 182	13,78	73 037	5,18	142 361	10,10	28 409	2,02
21	1 486 344	1 390 015	93,52	96 329	6,48	96 160	6,47	206 197	13,87	75 795	5,10	149 083	10,03	31 325	2,11
21 ***III***	1 446 215	1 353 771	93,61	92 444	6,39	94 740	6,55	207 857	14,37	73 849	5,11	145 577	10,07	31 459	2,18
IV	1 486 344	1 390 015	93,52	96 329	6,48	96 160	6,47	206 197	13,87	75 795	5,10	149 083	10,03	31 325	2,11
22 ***I***	1 484 065	1 396 178	94,08	87 887	5,92	96 203	6,48	209 669	14,13	76 021	5,12	150 834	10,16	31 793	2,14
II	1 516 837	1 418 362	93,51	98 475	6,49	98 424	6,49	216 562	14,28	79 147	5,22	155 771	10,27	30 428	2,01
III	1 501 354	1 409 183	93,86	92 171	6,14	97 194	6,47	215 454	14,35	77 648	5,17	155 357	10,35	30 239	2,01
IV	1 506 442	1 410 799	93,65	95 644	6,35	97 644	6,48	216 059	14,34	78 166	5,19	160 437	10,65	30 830	2,05
23 ***I***	1 468 903	1 372 124	93,41	96 779	6,59	95 976	6,53	209 680	14,27	77 453	5,27	157 432	10,72	29 661	2,02
II	1 487 731	1 382 907	92,95	104 824	7,05	96 496	6,49	214 212	14,40	80 277	5,40	161 669	10,87	29 914	2,01
III	1 482 201	1 376 383	92,86	105 818	7,14	95 679	6,46	215 156	14,52	79 374	5,36	162 544	10,97	30 072	2,03
IV	1 509 637	1 413 514	93,63	96 123	6,37	96 298	6,38	216 883	14,37	80 000	5,30	163 532	10,83	30 592	2,03
24 ***I***	1 550 528	1 411 356	91,02	139 171	8,98	97 051	6,26	222 077	14,32	80 011	5,16	163 719	10,56	30 359	1,96
II	1 606 374	1 455 765	90,62	150 610	9,38	99 284	6,18	235 561	14,66	82 738	5,15	170 462	10,61	30 951	1,93
III	1 625 824	1 443 664	88,80	182 161	11,20	100 474	6,18	237 102	14,58	82 602	5,08	173 237	10,66	30 144	1,85
IV	1 627 706	1 488 666	91,46	139 040	8,54	100 326	6,16	227 006	13,95	84 245	5,18	174 125	10,70	31 891	1,96
25 ***I***	P 1 660 060	1 486 036	89,52	174 025	10,48	99 588	6,00	239 018	14,40	83 571	5,03	173 512	10,45	31 552	1,90

4. ENTIDADES DE CRÉDITO Y EFC
B) Detalle del crédito y los depósitos de las entidades de crédito y EFC

4.31 (Cont.) Depósitos de Administraciones Públicas y otros sectores residentes en entidades de depósito por Comunidades Autónomas

Millones de euros

		Cantabria		Rioja,La		Murcia, Región de		Comunitat Valenciana		Aragón		Castilla-La Mancha		Canarias		Navarra, Comunidad Foral de	
		Total 16	Porcentaje 17	Total 18	Porcentaje 19	Total 20	Porcentaje 21	Total 22	Porcentaje 23	Total 24	Porcentaje 25	Total 26	Porcentaje 27	Total 28	Porcentaje 29	Total 30	Porcentaje 31
16		12 436	1,04	8 538	0,71	24 853	2,08	97 961	8,20	32 647	2,73	36 202	3,03	26 938	2,26	16 173	1,35
17	R	12 902	1,07	8 787	0,73	24 785	2,05	106 603	8,83	36 409	3,01	37 238	3,08	29 000	2,40	16 839	1,39
18		13 470	1,09	8 966	0,73	23 595	1,91	106 562	8,62	35 444	2,87	38 314	3,10	31 178	2,52	17 371	1,41
19		13 942	1,08	9 174	0,71	25 148	1,95	111 181	8,63	35 712	2,77	39 565	3,07	33 204	2,58	18 386	1,43
20		14 914	1,06	10 082	0,72	28 024	1,99	119 667	8,49	38 871	2,76	44 303	3,14	34 613	2,46	20 602	1,46
21		16 392	1,10	10 047	0,68	26 429	1,78	128 222	8,63	39 896	2,68	45 907	3,09	38 509	2,59	20 674	1,39
21 ***III***		15 717	1,09	9 867	0,68	26 823	1,85	125 481	8,68	39 179	2,71	45 021	3,11	37 359	2,58	20 847	1,44
IV		16 392	1,10	10 047	0,68	26 429	1,78	128 222	8,63	39 896	2,68	45 907	3,09	38 509	2,59	20 674	1,39
22 ***I***		16 290	1,10	10 088	0,68	26 992	1,82	127 293	8,58	39 769	2,68	45 591	3,07	38 873	2,62	20 957	1,41
II		16 076	1,06	10 411	0,69	27 516	1,81	129 698	8,55	40 808	2,69	45 714	3,01	39 728	2,62	21 368	1,41
III		16 290	1,08	10 472	0,70	27 860	1,86	130 448	8,69	40 239	2,68	45 744	3,05	40 510	2,70	21 314	1,42
IV		16 077	1,07	10 452	0,69	27 039	1,79	130 701	8,68	40 589	2,69	46 070	3,06	40 977	2,72	21 253	1,41
23 ***I***		15 542	1,06	9 977	0,68	26 532	1,81	130 666	8,90	38 310	2,61	44 785	3,05	41 585	2,83	21 307	1,45
II		15 594	1,05	9 966	0,67	26 842	1,80	131 842	8,86	37 983	2,55	45 315	3,05	41 648	2,80	21 525	1,45
III		15 951	1,08	9 925	0,67	27 102	1,83	133 325	9,00	37 835	2,55	45 647	3,08	42 869	2,89	21 515	1,45
IV		15 917	1,05	10 056	0,67	27 348	1,81	134 858	8,93	38 593	2,56	46 101	3,05	42 921	2,84	22 099	1,46
24 ***I***		15 645	1,01	9 947	0,64	27 280	1,76	134 050	8,65	41 016	2,65	46 292	2,99	43 454	2,80	22 745	1,47
II		16 008	1,00	10 133	0,63	29 032	1,81	138 213	8,60	41 430	2,58	47 569	2,96	44 206	2,75	23 023	1,43
III		16 461	1,01	10 035	0,62	28 921	1,78	140 327	8,63	39 703	2,44	48 363	2,97	45 879	2,82	22 506	1,38
IV		16 995	1,04	10 216	0,63	30 163	1,85	142 452	8,75	41 823	2,57	49 773	3,06	46 953	2,88	22 948	1,41
25 ***I***	P	16 989	1,02	10 076	0,61	29 540	1,78	143 070	8,62	40 139	2,42	49 309	2,97	46 857	2,82	23 378	1,41

4. ENTIDADES DE CRÉDITO Y EFC
B) Detalle del crédito y los depósitos de las entidades de crédito y EFC

4.31 (Cont.) Depósitos de Administraciones Públicas y otros sectores residentes en entidades de depósito por Comunidades Autónomas

Millones de euros

		Extremadura		Balears, Illes		Madrid, Comunidad de (b)		Castilla y León		Ciudades autónomas				Banca electrónica (b)		Sin clasificar (a)	
										Ceuta		Melilla					
		Total 32	Porcentaje 33	Total 34	Porcentaje 35	Total 36	Porcentaje 37	Total 38	Porcentaje 39	Total 40	Porcentaje 41	Total 42	Porcentaje 43	Total 44	Porcentaje 45	Total 46	Porcentaje 47
16		18 277	1,53	23 131	1,94	333 831	27,95	65 522	5,49	893	0,07	909	0,08	39 109	3,27	-	-
17	R	18 725	1,55	24 922	2,06	348 254	28,83	66 560	5,51	889	0,07	912	0,08	36 290	3,00	-	-
18		19 084	1,54	25 628	2,07	341 817	27,66	67 438	5,46	940	0,08	988	0,08	45 475	3,68	-	-
19		19 764	1,53	26 751	2,08	351 572	27,30	70 059	5,44	1 019	0,08	1 041	0,08	47 723	3,71	-	-
20		21 635	1,54	26 904	1,91	388 895	27,60	76 112	5,40	1 089	0,08	1 157	0,08	52 340	3,71	-	-
21		23 088	1,55	29 995	2,02	412 107	27,73	79 005	5,32	1 158	0,08	1 276	0,09	55 079	3,71	-	-
21 ***III***		22 460	1,55	30 251	2,09	387 715	26,81	77 145	5,33	1 135	0,08	1 225	0,08	52 506	3,63	-	-
IV		23 088	1,55	29 995	2,02	412 107	27,73	79 005	5,32	1 158	0,08	1 276	0,09	55 079	3,71	-	-
22 ***I***		23 044	1,55	29 397	1,98	403 012	27,16	79 015	5,32	1 204	0,08	1 267	0,09	56 752	3,82	-	-
II		22 866	1,51	31 319	2,06	409 851	27,02	80 105	5,28	1 209	0,08	1 267	0,08	58 569	3,86	-	-
III		22 790	1,52	34 577	2,30	393 551	26,21	79 988	5,33	1 162	0,08	1 252	0,08	59 264	3,95	-	-
IV		23 162	1,54	32 597	2,16	389 471	25,85	80 436	5,34	1 175	0,08	1 319	0,09	61 986	4,11	-	-
23 ***I***		22 380	1,52	30 812	2,10	372 378	25,35	77 970	5,31	1 199	0,08	1 268	0,09	63 990	4,36	-	-
II		22 500	1,51	31 760	2,13	372 602	25,05	77 968	5,24	1 170	0,08	1 257	0,08	67 190	4,52	-	-
III		22 756	1,54	33 925	2,29	358 802	24,21	78 303	5,28	1 123	0,08	1 235	0,08	69 062	4,66	-	-
IV		23 462	1,55	32 866	2,18	375 646	24,88	79 276	5,25	1 185	0,08	1 296	0,09	70 707	4,68	-	-
24 ***I***		23 449	1,51	32 209	2,08	406 827	26,24	78 682	5,07	1 141	0,07	1 290	0,08	73 284	4,73	-	-
II		24 152	1,50	34 313	2,14	421 174	26,22	79 889	4,97	1 200	0,07	1 356	0,08	75 679	4,71	-	-
III		24 580	1,51	35 616	2,19	426 607	26,24	83 653	5,15	1 137	0,07	1 335	0,08	77 142	4,74	-	-
IV		25 533	1,57	35 396	2,17	421 698	25,91	81 022	4,98	1 183	0,07	1 334	0,08	82 624	5,08	-	-
25 ***I***	P	25 478	1,53	34 211	2,06	443 629	26,72	79 943	4,82	1 184	0,07	1 324	0,08	87 695	5,28	-	-

Véanse notas al final del capítulo.

(b) En marzo 2018 se produce una reclasificación en la asignación geográfica de los saldos de los depósitos entre la Comunidad de Madrid y la Banca Electrónica.

4.32 Pasivos de las entidades de crédito Y EFC frente a AAPP y frente a OSR, por instituciones

Millones de euros

		Pasivos frente a AAPP						Pasivos frente a otros sectores residentes			
			Depósitos								
		Total (a)	Entidades de crédito y EFC	Entidades de depósito (b)	ICO	EFC	Dotaciones	Entidades de crédito y EFC (c)	Entidades de depósito (b)	ICO	EFC
		1=2+6	2=3+4+5	3	4	5	6	7=8+9+10	8	9	10
19		69 445	69 445	68 817	627	2	-	1 259 938	1 252 423	72	7 443
20		80 754	80 754	79 416	1 338	1	-	1 369 548	1 364 284	76	5 188
21		96 988	96 988	96 329	659	0	-	1 425 055	1 420 288	215	4 552
22		96 028	96 028	95 678	349	1	-	1 441 212	1 436 964	45	4 196
23		96 545	96 545	96 190	354	2	-	1 441 390	1 437 850	107	3 433
23 ***Dic***		96 545	96 545	96 190	354	2	-	1 441 390	1 437 850	107	3 433
24 ***Ene***		95 881	95 881	95 528	351	1	-	1 421 349	1 417 851	107	3 391
Feb		128 472	128 472	128 115	356	1	-	1 422 313	1 418 866	107	3 341
Mar		139 686	139 686	139 234	450	1	-	1 437 430	1 434 029	107	3 295
Abr		157 473	157 473	157 093	378	1	-	1 424 460	1 421 110	107	3 243
May		153 987	153 987	153 637	349	1	-	1 444 437	1 441 138	107	3 192
Jun		151 054	151 054	150 692	361	1	-	1 482 212	1 478 994	107	3 111
Jul		158 392	158 392	158 064	326	1	-	1 458 030	1 454 834	107	3 089
Ago		172 691	172 691	172 130	560	1	-	1 464 589	1 461 440	100	3 048
Sep		182 747	182 747	182 161	585	1	-	1 470 800	1 467 138	100	3 562
Oct		189 558	189 558	189 014	543	1	-	1 462 390	1 458 869	9	3 511
Nov		190 557	190 557	189 996	560	1	-	1 492 553	1 489 066	9	3 477
Dic		139 717	139 717	139 102	614	1	-	1 516 688	1 513 246	9	3 432
25 ***Ene***		139 581	139 581	138 972	608	1	-	1 501 835	1 498 434	9	3 392
Feb		162 829	162 829	162 189	638	1	-	1 503 985	1 500 634	9	3 342
Mar		174 651	174 651	174 025	625	1	-	1 512 630	1 509 055	9	3 566
Abr	P	182 057	182 057	181 416	640	1	-	1 504 708	1 501 172	9	3 527

Véanse notas al final del capítulo.

4. ENTIDADES DE CRÉDITO Y EFC
C) Cuenta de resultados

4.B Entidades de depósito. Resumen

Datos Enero - Marzo de 2025

Millones de euros y Porcentajes

	Serie en cuadro y columna/ Time series in table and column	Resultados/Results			Ratios sobre balance medio/Ratios (proportion of average balance sheet)			
		Entidades depósito residentes/ Resident Deposit-taking institutions	Sucursales españolas en el extranjero/Spanish branches abroad	Entidades depósito residentes y sucursales/ Resident Deposit-taking institutions and branches	Entidades depósito residentes/ Resident Deposit-taking institutions	Sucursales españolas en el extranjero/Spanish branches abroad	Entidades depósito residentes y sucursales/ Resident Deposit-taking institutions and branches	
Resultados del periodo hasta: I-2025								Results for the period to: 2025-I
Productos financieros	4.36/1	21 935	1 946	23 881	3,0	...	3,2	Interest income
Costes financieros	4.36/2	12 276	1 262	13 538	1,7	...	1,8	Interest expenses
Margen de intereses	4.36/3	9 659	684	10 343	1,3	...	1,4	Net interest income
Rendimientos de instrumentos de capital y otros productos y gastos	4.36/4	11 247	641	11 888	1,5	...	1,6	Return on equity instruments and non interest income
Margen bruto	4.36/5	20 905	1 326	22 231	2,8	...	3,0	Gross income
Gastos de explotación	4.36/6	7 215	577	7 792	1,0	...	1,1	Operating expenses
de los cuales: de personal	4.36/7	3 726	345	4 071	0,5	...	0,6	of which: staff costs
Dotaciones netas	4.36/8	359	14	372	0,0	...	0,1	Provisioning expense (net)
Pérdida por deterioro de activos financieros	4.36/9	1 001	55	1 056	0,1	...	0,1	Financial assets impairment losses
Resultado de la actividad de explotación	4.36/10	12 331	680	13 010	1,7	...	1,8	Adjusted net income
Pérdida por deterioro del resto de activos	4.36/11	-296	-9	-305	-0,0	...	-0,0	Other assets impairment losses
Otros resultados	4.36/12	-18	-2	-20	-0,0	...	-0,0	Other gains and losses
Beneficios antes de impuestos (contable hasta 1991)	4.36/13	12 608	687	13 295	1,7	...	1,8	Profit before tax (book profit until 1991)
Impuesto sobre sociedades	4.36/14	1 869	211	2 080	0,3	...	0,3	Corporate income tax
Dotaciones obligatorias a obras y fondos sociales	4.36/15	47	-	47	0,0	...	0,0	Mandatory transfer to welfare funds
Beneficio contable (desde 1992)	4.36/16	10 692	475	11 168	1,4	...	1,5	Book profit (since 1992)
PRO MEMORIA:								MEMORANDUM ITEM:
Total dotaciones fondos	-	332	15	346	0,0	...	0,0	Funds allowances
Recursos generados	-	13 680	747	14 427	1,9	...	2,0	Funds generated
Balance ajustado medio	-	2 953 428	-	2 953 428	100,0	...	100,0	Average adjusted balance sheet

Data January - March 2025

4.B Summary. Deposit-taking institutions

EUR millions and %

4. CREDIT INSTITUTIONS AND CFIs
C) Profit and loss account

4.C. CUENTA DE RESULTADOS DE ENTIDADES DE DEPOSITO

■ Serie representada gráficamente.

	En porcentaje sobre el balance medio ajustado											En porcentaje			
	Productos financieros	Costes	Margen de intereses	Rendimiento instru. cap. y otros ptos. y gastos	Margen bruto	Gastos de explotación	Del cual: De personal	Otros resultados de explotación	Resultado de la actividad de explotación	Resto de productos y costes	Benefic. antes de impuest. (cont. hasta 1991)	Rentabilidad media de Fondos propios (a)	Rentabilidad media de operac. activas (b)	Coste medio de operaciones pasivas (b)	Diferencia (13-14)
	1 ■	2 ■	3 ■	4 ■	5 ■	6	7	8	9 ■	10	11 ■	12 ■	13	14	15 ■
22	1,7	0,7	1,0	0,9	2,0	0,9	0,5	0,2	0,8	0,1	0,7	10,2	1,4	0,5	0,9
23	3,4	2,0	1,4	1,1	2,5	1,0	0,5	0,3	1,2	0,2	1,0	13,0	3,1	1,9	1,3
24	3,2	1,9	1,3	1,1	2,5	1,0	0,5	0,3	1,2	-0,2	1,4	17,0	3,6	2,3	1,3
22 ***II***	1,1	0,3	0,8	1,1	1,9	0,9	0,4	0,2	0,8	-0,1	0,8	8,0	1,2	0,3	0,8
III	1,2	0,4	0,8	1,1	1,9	0,8	0,4	0,2	0,9	0,0	0,9	9,2	1,2	0,4	0,8
IV	1,7	0,7	1,0	0,9	2,0	0,9	0,5	0,2	0,8	0,1	0,7	10,2	1,4	0,5	0,9
23 ***I***	2,3	1,1	1,2	1,0	2,2	0,9	0,5	0,2	1,1	0,0	1,0	11,7	1,7	0,7	1,0
II	2,8	1,5	1,3	1,0	2,3	0,9	0,5	0,2	1,1	0,0	1,1	12,3	2,1	1,1	1,1
III	3,2	1,8	1,4	0,8	2,3	0,9	0,5	0,3	1,0	0,0	1,0	12,3	2,7	1,5	1,2
IV	3,4	2,0	1,4	1,1	2,5	1,0	0,5	0,3	1,2	0,2	1,0	13,0	3,1	1,9	1,3
24 ***I***	3,4	2,0	1,5	1,2	2,7	1,0	0,5	0,2	1,5	0,0	1,4	14,1	3,4	2,1	1,3
II	3,5	2,0	1,5	1,5	3,0	1,0	0,5	0,3	1,7	0,0	1,7	15,8	3,6	2,3	1,3
III	3,4	2,0	1,4	0,8	2,2	1,0	0,5	0,2	1,0	0,1	1,0	15,8	3,7	2,3	1,3
IV	3,2	1,9	1,3	1,1	2,5	1,0	0,5	0,3	1,2	-0,2	1,4	17,0	3,6	2,3	1,3
25 ***I***	3,0	1,7	1,3	1,5	2,8	1,0	0,5	0,2	1,7	-0,0	1,7	17,9	3,5	2,2	1,3

CUENTA DE RESULTADOS
Ratios sobre balance ajustado medio y rentabilidades

CUENTA DE RESULTADOS
Ratios sobre balance ajustado medio

MARGEN BRUTO

4. ENTIDADES DE CRÉDITO Y EFC
C) Cuenta de resultados

4.36 Estructura de la cuenta de resultados. Entidades de depósito

Millones de euros

	Productos financieros (a)	Costes financieros (b)	Margen de intereses	Rendimiento instrumentos cap. y otros ptos.y gastos (c)	Margen bruto	Gastos explotación	del cual: de personal	Dotaciones netas	Pérdida por deterioro de activos financieros	Resultado de la actividad de explotación	Pérdida por deterioro del resto de activos	Otros resultados	Beneficios antes impuestos (cont. hasta 1991)	Impuestos s/ sociedades	Dotaciones obras y fondos sociales	Beneficio contable (desde 1992)
	1	2	3	4	5	6	7	8	9	10	11	12	13	14	15	16
20	31 067	7 884	23 183	23 083	46 266	25 491	13 105	2 246	11 287	7 242	6 955	-1 758	-1 470	1 580	56	-3 106
21	29 659	7 168	22 491	23 240	45 731	25 536	12 930	3 525	6 158	10 512	879	5 612	15 245	731	67	14 447
22	36 475	12 040	24 435	28 780	53 215	25 006	12 781	1 267	4 834	22 108	342	-98	21 668	2 150	88	19 430
23	81 388	44 097	37 291	27 550	64 841	26 638	13 667	1 630	5 455	31 119	2 054	-185	28 880	4 380	142	24 358
24	96 575	55 641	40 934	33 168	74 102	28 392	14 666	2 286	4 780	38 644	-939	22	39 604	6 279	199	33 126
24 ***I-I***	24 294	13 834	10 460	8 312	18 773	6 856	3 479	384	1 260	10 273	310	-31	9 932	1 534	46	8 352
25 ***I-I***	21 935	12 276	9 659	11 247	20 905	7 215	3 726	359	1 001	12 331	-296	-18	12 608	1 869	47	10 692
21 ***II***	7 464	1 715	5 749	4 525	10 274	5 973	2 880	1 521	1 333	1 447	185	-666	596	120	17	459
III	7 276	1 742	5 534	5 671	11 205	6 400	3 297	478	1 210	3 117	16	967	4 068	408	16	3 644
IV	7 387	1 890	5 496	6 963	12 460	6 777	3 466	1 063	1 654	2 966	693	581	2 854	-224	19	3 059
22 ***I***	7 376	2 013	5 363	6 222	11 585	6 158	3 140	428	1 200	3 799	19	0	3 780	603	18	3 159
II	7 928	2 350	5 577	7 685	13 262	6 201	3 114	177	1 312	5 572	-442	-13	6 001	378	22	5 601
III	8 854	2 833	6 021	8 167	14 188	6 180	3 148	150	1 126	6 732	6	15	6 741	796	19	5 926
IV	12 317	4 843	7 474	6 706	14 179	6 467	3 378	513	1 195	6 004	759	-99	5 146	372	29	4 745
23 ***I***	15 918	7 838	8 080	7 200	15 280	6 442	3 290	315	1 228	7 294	188	89	7 196	1 082	29	6 085
II	19 386	10 338	9 048	6 911	15 959	6 500	3 339	491	1 230	7 738	116	12	7 634	1 076	36	6 522
III	22 195	12 187	10 009	5 656	15 665	6 611	3 401	467	1 282	7 305	354	-22	6 929	1 303	40	5 586
IV	23 888	13 734	10 154	7 783	17 937	7 085	3 637	356	1 715	8 781	1 398	-263	7 121	919	37	6 165
24 ***I***	24 294	13 834	10 460	8 312	18 773	6 856	3 479	384	1 260	10 273	310	-31	9 932	1 534	46	8 352
II	24 531	14 145	10 386	10 773	21 159	6 965	3 607	752	1 204	12 238	115	-27	12 097	1 637	54	10 406
III	24 449	14 090	10 360	5 709	16 069	7 072	3 656	653	972	7 373	264	171	7 280	1 585	47	5 649
IV	23 300	13 573	9 727	8 373	18 101	7 499	3 924	497	1 345	8 760	-1 627	-92	10 295	1 524	53	8 719
25 ***I***	21 935	12 276	9 659	11 247	20 905	7 215	3 726	359	1 001	12 331	-296	-18	12 608	1 869	47	10 692

Véanse notas al final del capítulo.

4. ENTIDADES DE CRÉDITO Y EFC
C) Cuenta de resultados

4.37 Productos financieros. Entidades de depósito

Millones de euros

	Total +10+11 1=2+3=4+9+	En euros 2	En moneda extranjera 3	Productos de inversiones crediticias: Total 4	Sistema crediticio 5	Administraciones Públicas 6	Otros sectores residentes 7	Sectores no residentes 8	Cartera de valores excepto renta variable (a) 9	Rectificaciones por operaciones de cobertura 10	Otros productos financieros 11
20	31 067	...	...	25 168	611	626	21 426	2 505	3 275	48	2 523
21	29 659	...	...	23 288	439	505	20 415	1 930	3 124	-617	3 802
22	36 475	...	...	29 154	1 643	618	22 113	4 779	7 395	-3 332	3 151
23	81 388	...	...	64 885	6 745	1 808	39 961	16 371	8 983	663	6 646
24	96 575	...	...	76 760	6 489	1 867	45 671	22 734	10 734	1 888	7 114
24 *I-I*	24 294	...	...	18 953	1 659	470	11 551	5 274	2 279	752	2 287
25 *I-I*	21 935	...	...	17 361	1 289	427	10 389	5 256	2 682	614	1 267
21 *II*	7 464	...	...	5 812	103	132	5 087	490	874	-215	982
III	7 276	...	...	5 752	106	113	5 040	493	623	-84	974
IV	7 387	...	...	5 741	121	135	5 027	458	939	-306	996
22 *I*	7 376	...	...	5 641	109	115	4 845	571	896	-223	1 037
II	7 928	...	...	6 041	152	118	4 980	791	1 534	-708	1 049
III	8 854	...	...	7 269	325	152	5 538	1 255	1 357	-304	516
IV	12 317	...	...	10 203	1 057	233	6 750	2 162	3 608	-2 097	549
23 *I*	15 918	...	...	12 881	1 245	313	8 219	3 105	1 476	317	1 169
II	19 386	...	...	15 481	1 665	381	9 748	3 687	2 568	-336	1 625
III	22 195	...	...	17 676	1 832	578	10 650	4 616	2 225	409	1 827
IV	23 888	...	...	18 847	2 002	537	11 344	4 963	2 714	274	2 024
24 *I*	24 294	...	...	18 953	1 659	470	11 551	5 274	2 279	752	2 287
II	24 531	...	...	19 409	1 659	481	11 565	5 704	3 114	119	1 869
III	24 449	...	...	19 248	1 689	475	11 501	5 584	2 792	548	1 846
IV	23 300	...	...	19 149	1 483	441	11 053	6 172	2 549	469	1 113
25 *I*	21 935	...	...	17 361	1 289	427	10 389	5 256	2 682	614	1 267

Véanse notas al final del capítulo.

4. ENTIDADES DE CRÉDITO Y EFC
C) Cuenta de resultados

4.38 Costes financieros. Entidades de depósito

Millones de euros

	Total +10+11+12 1=2+3=4+9	En euros 2	En moneda extranjera 3	Gastos por intereses: Total 4	Sistema crediticio 5	Administraciones Públicas 6	Otros sectores residentes 7	Sectores no residentes 8	Empréstitos,otros valores negociab. y financ. subordin. (a) 9	Rectificaciones por operaciones de cobertura 10	Otros costes financieros 11	Comisiones de producción (b) 12
20	7 884	...	...	3 930	584	152	2 277	918	3 692	-1 391	1 616	...
21	7 168	...	...	2 830	434	143	1 690	563	3 024	-1 088	2 311	...
22	12 040	...	...	5 844	952	191	1 982	2 719	3 942	-98	2 154	...
23	44 097	...	...	30 333	5 585	1 732	8 797	14 220	6 881	4 856	1 887	...
24	55 641	...	...	39 727	4 469	4 244	14 666	16 348	8 775	5 442	1 550	...
24 *I-I*	13 834	...	...	9 773	1 318	720	3 450	4 286	2 108	1 434	488	...
25 *I-I*	12 276	...	...	8 638	960	783	3 291	3 604	2 210	952	401	...
21 *II*	1 715	...	...	661	101	36	407	117	750	-266	556	...
III	1 742	...	...	689	144	35	340	170	750	-301	592	...
IV	1 890	...	...	653	76	35	394	147	768	-243	658	...
22 *I*	2 013	...	...	693	110	36	370	178	789	-262	742	...
II	2 350	...	...	907	159	35	384	329	853	-250	784	...
III	2 833	...	...	1 370	193	39	459	679	1 025	10	383	...
IV	4 843	...	...	2 874	491	81	769	1 533	1 275	404	244	...
23 *I*	7 838	...	...	5 069	1 211	169	1 332	2 356	1 480	822	430	...
II	10 338	...	...	7 140	1 464	389	1 896	3 391	1 594	1 128	453	...
III	12 187	...	...	8 333	1 358	534	2 466	3 975	1 814	1 380	498	...
IV	13 734	...	...	9 791	1 551	639	3 103	4 498	1 993	1 526	506	...
24 *I*	13 834	...	...	9 773	1 318	720	3 450	4 286	2 108	1 434	488	...
II	14 145	...	...	10 052	1 062	1 182	3 647	4 162	2 199	1 443	409	...
III	14 090	...	...	10 097	1 065	1 208	3 805	4 020	2 202	1 302	457	...
IV	13 573	...	...	9 806	1 025	1 135	3 765	3 881	2 267	1 264	195	...
25 *I*	12 276	...	...	8 638	960	783	3 291	3 604	2 210	952	401	...

Véanse notas al final del capítulo.

4. ENTIDADES DE CRÉDITO Y EFC
C) Cuenta de resultados

4.39 Detalle de los productos de la cartera de valores y de los costes de los valores emitidos. Entidades de depósito

Millones de euros

	Productos de la cartera de valores								Coste financiero de valores representatvos de deuda emitida y financiaciones subordinadas			
	Total	Intereses de valores representativos de deuda					Intereses cartera negociac. renta fija (b)	Resultados cartera renta variable (a)	Total	Pagarés y efectos (c)	Valores representativos de deuda emitida (d)	De financiaciones subordinadas
		Total	Entidades cto residentes	Administraciones públicas	Otros sectores residentes	Sectores no residentes						
	1	2	3	4	5	6	7	8	9	10	11	12
20	13 073	3 275	156	1 682	111	1 326	...	9 798	3 692	-	3 106	586
21	12 649	3 124	97	1 487	148	1 392	...	9 525	3 024	-	2 462	563
22	23 218	7 395	172	4 305	112	2 806	...	15 823	3 942	-	3 292	650
23	25 696	8 983	402	4 255	193	4 133	...	16 713	6 881	-	6 062	819
24	28 646	10 734	493	4 996	217	5 028	...	17 911	8 775	-	7 672	1 103
24 *I-I*	8 214	2 279	129	1 011	79	1 060	...	5 935	2 108	-	1 851	256
25 *I-I*	9 167	2 682	124	1 205	53	1 300	...	6 485	2 210	-	1 924	286
21 *IV*	5 210	939	34	475	40	390	...	4 271	768	-	610	158
22 *I*	3 043	896	30	394	28	444	...	2 147	789	-	629	160
II	6 243	1 534	35	728	21	750	...	4 709	853	-	696	157
III	6 030	1 357	36	590	45	685	...	4 673	1 025	-	861	164
IV	7 902	3 608	71	2 594	18	926	...	4 294	1 275	-	1 107	168
23 *I*	6 306	1 476	81	612	55	728	...	4 830	1 480	-	1 313	166
II	6 767	2 568	120	1 227	36	1 184	...	4 199	1 594	-	1 405	190
III	4 417	2 225	139	973	43	1 070	...	2 191	1 814	-	1 590	223
IV	8 207	2 714	62	1 443	59	1 150	...	5 492	1 993	-	1 754	239
24 *I*	8 214	2 279	129	1 011	79	1 060	...	5 935	2 108	-	1 851	256
II	9 633	3 114	106	1 462	52	1 494	...	6 518	2 199	-	1 916	283
III	4 146	2 792	119	1 211	47	1 415	...	1 354	2 202	-	1 924	278
IV	6 653	2 549	139	1 312	39	1 060	...	4 104	2 267	-	1 980	286
25 *I*	9 167	2 682	124	1 205	53	1 300	...	6 485	2 210	-	1 924	286

Véanse notas al final del capítulo.

4. ENTIDADES DE CRÉDITO Y EFC
C) Cuenta de resultados

4.40 Otros productos y gastos ordinarios. Entidades de depósito

Millones de euros

		Comisiones										Beneficio neto:		
	Neto	Neto	De las que:					De las que:				Operaciones moneda extranjera	Otras operaciones financieras	Otros productos de explotación neto
			Comisiones percibidas	Por servicios cobros y pagos	Por servicios de valores	Por comercializaciones	Otras	Comisiones pagadas	Comisiones cedidas (a)	Por operaciones con valores	Otras (b)			
	+13 1=2+12+	2	3	4	5	6	7	8	9	10	11	12	13	14
20	13 285	12 373	15 156	4 222	648	4 305	2 700	2 782	...	393	2 389	-24	2 691	-1 757
21	13 715	13 927	17 323	4 791	714	5 141	2 788	3 396	...	505	2 891	100	1 800	-2 112
22	12 958	13 813	17 503	4 930	616	5 404	2 641	3 690	...	498	3 192	-1 407	2 550	-1 999
23	10 837	13 169	16 811	4 392	578	5 299	2 503	3 642	...	472	3 170	-290	717	-2 759
24	15 256	13 960	17 333	4 412	611	5 146	2 710	3 373	...	400	2 973	913	955	-571
24 *I-I*	2 377	3 432	4 350	1 055	169	1 413	615	918	...	132	786	120	167	-1 343
25 *I-I*	4 762	3 648	4 509	1 033	185	1 405	658	861	...	99	762	-458	1 218	353
21 *II*	2 652	3 404	4 179	1 184	160	1 228	687	775	...	93	683	10	177	-938
III	3 885	3 517	4 440	1 224	229	1 220	756	924	...	172	751	-135	534	-30
IV	2 692	3 682	4 672	1 263	167	1 500	616	990	...	151	838	113	49	-1 152
22 *I*	4 075	3 475	4 358	1 174	183	1 400	627	883	...	123	759	-152	702	49
II	2 976	3 598	4 496	1 295	164	1 361	709	898	...	119	779	-70	321	-872
III	3 494	3 389	4 339	1 282	132	1 325	629	950	...	117	833	-485	484	106
IV	2 412	3 351	4 310	1 178	137	1 318	677	959	...	138	821	-700	1 043	-1 282
23 *I*	2 370	3 476	4 394	1 146	184	1 352	656	917	...	121	796	-491	469	-1 084
II	2 712	3 408	4 317	1 175	149	1 348	649	909	...	99	810	900	-975	-621
III	3 465	3 154	4 121	1 176	116	1 295	574	967	...	126	841	874	-744	181
IV	2 291	3 130	3 978	895	129	1 303	624	848	...	125	723	-1 573	1 968	-1 234
24 *I*	2 377	3 432	4 350	1 055	169	1 413	615	918	...	132	786	120	167	-1 343
II	4 254	3 623	4 528	1 107	164	1 440	705	905	...	64	841	92	285	254
III	4 356	3 383	4 361	1 108	138	1 408	651	979	...	95	884	17	689	268
IV	4 270	3 523	4 094	1 142	140	884	739	571	...	109	462	684	-186	249
25 *I*	4 762	3 648	4 509	1 033	185	1 405	658	861	...	99	762	-458	1 218	353

Véanse notas al final del capítulo.

4. ENTIDADES DE CRÉDITO Y EFC
C) Cuenta de resultados

4.41 Estructura de la cuenta de resultados. Entidades de depósito residentes y sucursales en el extranjero

Millones de euros

	Productos financieros	Costes financieros	Margen de intereses	Rendimiento instrumentos cap. y otros ptos.y gastos	Margen bruto	Gastos explotación	del cual de personal	Dotaciones netas	Pérdida por deterioro de activos financieros	Resultado de la actividad de explotación	Pérdida por deterioro del resto de activos	Otros resultados	Beneficios antes impuestos (cont. hasta 1991)	Impuestos s/ sociedades	Dotaciones obras y fondos sociales	Beneficio contable (desde 1992)
	1	2	3	4	5	6	7	8	9	10	11	12	13	14	15	16
20	32 593	8 422	24 172	24 022	48 193	26 406	13 693	2 257	11 720	7 810	6 952	-1 762	-905	1 752	56	-2 713
21	31 268	7 431	23 837	24 758	48 595	26 929	13 797	3 521	6 230	11 914	878	5 634	16 670	993	67	15 611
22	39 524	13 286	26 238	30 406	56 644	26 826	13 823	1 306	4 919	23 592	339	-106	23 147	2 518	88	20 541
23	87 410	47 838	39 571	29 547	69 118	28 664	14 946	1 621	5 647	33 187	2 051	-200	30 937	4 961	142	25 834
24	104 507	60 842	43 665	35 469	79 133	30 709	16 111	2 388	5 082	40 953	-940	18	41 911	6 941	199	34 771
24 *I-I*	26 067	15 004	11 063	8 915	19 978	7 356	3 795	390	1 333	10 899	309	-34	10 555	1 709	46	8 800
25 *I-I*	23 881	13 538	10 343	11 888	22 231	7 792	4 071	372	1 056	13 010	-305	-20	13 295	2 080	47	11 168
21 *II*	7 814	1 776	6 038	4 864	10 902	6 244	3 044	1 515	1 284	1 859	183	-666	1 009	137	17	855
III	7 649	1 802	5 847	6 034	11 881	6 765	3 527	456	1 177	3 483	15	980	4 447	515	16	3 916
IV	7 897	1 957	5 940	7 447	13 387	7 266	3 779	1 074	1 743	3 304	695	591	3 199	-170	19	3 350
22 *I*	7 824	2 053	5 771	6 643	12 414	6 581	3 378	419	1 204	4 210	19	-1	4 191	707	18	3 466
II	8 607	2 591	6 015	8 083	14 098	6 642	3 359	172	1 333	5 951	-445	-15	6 381	476	22	5 883
III	9 711	3 217	6 494	8 607	15 100	6 653	3 419	155	1 179	7 113	6	12	7 119	894	19	6 205
IV	13 382	5 424	7 958	7 074	15 031	6 950	3 667	560	1 203	6 318	760	-102	5 456	440	29	4 987
23 *I*	17 324	8 699	8 624	7 749	16 373	6 910	3 567	350	1 257	7 857	186	88	7 758	1 230	29	6 499
II	20 757	11 127	9 630	7 418	17 048	6 978	3 626	451	1 317	8 302	115	10	8 197	1 217	36	6 944
III	23 914	13 294	10 621	6 161	16 782	7 157	3 751	467	1 325	7 834	353	-26	7 455	1 450	40	5 965
IV	25 415	14 718	10 697	8 218	18 915	7 619	4 002	354	1 748	9 194	1 396	-271	7 526	1 063	37	6 427
24 *I*	26 067	15 004	11 063	8 915	19 978	7 356	3 795	390	1 333	10 899	309	-34	10 555	1 709	46	8 800
II	26 458	15 416	11 041	11 247	22 289	7 541	3 955	760	1 270	12 719	115	-32	12 572	1 798	54	10 720
III	26 341	15 333	11 008	6 294	17 302	7 645	4 006	688	1 023	7 946	262	179	7 862	1 764	47	6 052
IV	25 640	15 088	10 553	9 012	19 565	8 168	4 355	550	1 456	9 390	-1 627	-95	10 922	1 670	53	9 199
25 *I*	23 881	13 538	10 343	11 888	22 231	7 792	4 071	372	1 056	13 010	-305	-20	13 295	2 080	47	11 168

Véanse notas al final del capítulo.

4. ENTIDADES DE CRÉDITO Y ESTABLECIMIENTOS FINANCIEROS DE CRÉDITO
D) Cuadros complementarios

4.45 Entidades de crédito y EFC Número de entidades

Número de entidades

	Total (a) (b)	Entidades de depósito			Crédito oficial	EFC/ECAOL			ESIS Sistémicas
		Total	Entidades españolas	Sucursales extranjeras		Total	Establecimientos financieros de crédito (EFC)	ECAOL	
	1=2+5+6+9	2=3+4	3	4	5	6=7+8	7	8	9
19	232	195	114	81	1	36	36	-	...
20	226	191	113	78	1	34	34	-	...
21	228	194	110	84	1	33	33	-	...
22	227	190	110	80	1	34	34	-	2
23	223	185	109	76	1	35	35	-	2
24	221	184	108	76	1	34	34	-	2
22 *III*	229	192	111	81	1	35	35	-	1
IV	227	190	110	80	1	34	34	-	2
23 *I*	225	188	110	78	1	34	34	-	2
II	226	188	110	78	1	35	35	-	2
III	226	188	110	78	1	35	35	-	2
IV	223	185	109	76	1	35	35	-	2
24 *I*	223	185	109	76	1	35	35	-	2
II	222	184	108	76	1	35	35	-	2
III	221	183	108	75	1	35	35	-	2
IV	221	184	108	76	1	34	34	-	2
25 *I*	222	185	108	77	1	34	34	-	2

Véanse notas al final del capítulo.

4.46 Entidades de crédito y EFC. Número de empleados

Número de empleados

	Total (a)	Entidades de depósito	Crédito oficial	EFC/ECAOL(b)		
				Total	Establecimientos financieros de crédito	ECAOL
	1=2+3+4	2	3	4=5+6	5	6
05	254 411	247 765	290	6 356	6 356	-
06	263 682	256 585	294	6 803	6 803	-
07	277 311	269 920	278	7 113	7 113	-
08	278 301	270 855	296	7 150	7 150	-
09	269 475	263 093	307	6 075	6 075	-
10	263 715	257 578	322	5 815	5 815	-
11	248 093	242 726	320	5 047	5 047	-
12	236 504	231 389	313	4 802	4 802	-
13	217 878	212 991	310	4 577	4 577	-
14	208 291	203 305	321	4 665	4 665	-
15	202 961	197 833	317	4 811	4 811	-
16	194 283	189 280	308	4 695	4 695	-
17	190 451	185 297	324	4 830	4 830	-
18	187 182	181 999	309	4 874	4 874	-
19	181 575	176 838	320	4 417	4 417	-
20	179 511	175 185	331	3 995	3 995	-
21	168 352	164 101	327	3 924	3 924	-
22	162 741	158 318	338	3 922	3 922	-
23	166 060	161 640	369	3 895	3 895	-
24	167 807	163 496	368	3 802	3 802	-

Véanse notas al final del capítulo.

4.47 Número de oficinas operativas y de representación de las entidades de crédito residentes y del Banco de España (a)

Número de oficinas

	Banco de España	Entidades de crédito y establecimientos financieros de credito						Oficinas de representación	
		Total	Oficinas en España				Oficinas en el extranjero	En el extranjero de entidades residentes	En España de entidades no residentes
			Total	Entidades de depósito	Crédito oficial	EFC			
	1	2=3+7	3=4+5+6	4	5	6	7	8	9
19	16	24 197	24 004	23 851	1	152	193	67	35
20	16	22 589	22 392	22 299	1	92	197	64	31
21	16	19 312	19 104	19 015	1	88	208	63	26
22	16	17 945	17 735	17 648	1	86	210	59	27
23	16	17 892	17 679	17 603	1	75	213	56	28
24	16	17 666	17 450	17 379	1	70	216	54	28
22 *III*	16	18 110	17 901	17 813	1	87	209	62	26
IV	16	17 945	17 735	17 648	1	86	210	59	27
23 *I*	16	17 863	17 652	17 569	1	82	211	56	28
II	16	17 808	17 597	17 517	1	79	211	56	29
III	16	17 748	17 537	17 458	1	78	211	56	29
IV	16	17 892	17 679	17 603	1	75	213	56	28
24 *I*	16	17 851	17 635	17 560	1	74	216	57	28
II	16	17 677	17 462	17 388	1	73	215	58	28
III	16	17 669	17 453	17 382	1	70	216	58	28
IV	16	17 666	17 450	17 379	1	70	216	54	28
25 *I*	16	17 601	17 385	17 314	1	70	216	54	29

Véanse notas al final del capítulo.

4.48 Entidades de crédito y EFC. Número de oficinas por Comunidades Autónomas

Datos referidos a Marzo de 2025

Número de oficinas

	Banco de España	Entidades de Crédito y EFC/ Credit Institutions and CFIs			
		Oficinas en España/ Branches in Spain	Entidades de depósito/ Deposit-taking institutions	Otras entidades de crédito y EFC/ Other credit institutions and CFIs	
	1	2=3+4	3	4	
País Vasco	1	962	958	4	País Vasco
Cataluña	1	2 119	2 111	8	Cataluña
Galicia	1	1 002	999	3	Galicia
Andalucía	2	3 043	3 030	13	Andalucía
Asturias, Principado de	1	455	452	3	Asturias, Principado de
Cantabria	-	210	210	-	Cantabria
Rioja, La	-	202	202	-	Rioja, La
Murcia, Región de	1	529	527	2	Murcia, Región de
Comunitat Valenciana	2	1 688	1 683	5	Comunitat Valenciana
Aragón	1	838	836	2	Aragón
Castilla-La Mancha	-	1 105	1 105	-	Castilla-La Mancha
Canarias	2	600	596	4	Canarias
Navarra, Comunidad Foral de	-	401	401	-	Navarra, Comunidad Foral de
Extremadura	1	671	670	1	Extremadura
Balears, Illes	1	414	413	1	Balears, Illes
Madrid, Comunidad de	1	1 883	1 858	25	Madrid, Comunidad de
Castilla y León	1	1 240	1 240	-	Castilla y León
Ceuta y Melilla	-	23	23	-	Ceuta and Melilla
TOTAL EN ESPAÑA	**16**	**17 385**	**17 314**	**71**	**TOTAL IN SPAIN**

March 2025 Data

Number of branches

4.48 Credit Institutions and CFIs Number of branches by Regional (autonomous) governments

4.49 Entidades de crédito y EFC. Número de oficinas por provincias

Datos referidos a Marzo de 2025

Número de oficinas

	Banco de España	Entidades de Crédito y EFC/ Credit Institutions and CFIs			
		Oficinas en España/ Branches in Spain	Entidades de depósito/ Deposit-taking institutions	Otras entidades de crédito y EFC Other credit institutions and CFIs	
	1	2=3+4	3	4	
Álava	-	148	148	-	Álava
Albacete	-	210	210	-	Albacete
Alacant	1	603	601	2	Alacant
Almería	-	286	285	1	Almería
Asturias	1	455	452	3	Asturias
Ávila	-	93	93	-	Ávila
Badajoz	1	488	487	1	Badajoz
Balears, Illes	1	414	413	1	Balears, Illes
Barcelona	1	1 439	1 431	8	Barcelona
(capital)	1	504	497	7	(capital)
Burgos	-	228	228	-	Burgos
Cáceres	-	183	183	-	Cáceres
Cádiz	-	332	330	2	Cádiz
Cantabria	-	210	210	-	Cantabria
Castelló	-	223	223	-	Castelló
Ciudad Real	-	260	260	-	Ciudad Real
Córdoba	-	327	326	1	Córdoba
Coruña, La	1	400	398	2	Coruña, La
Cuenca	-	165	165	-	Cuenca
Girona	-	237	237	-	Girona
Granada	-	410	410	-	Granada
Guadalajara	-	124	124	-	Guadalajara
Gipuzkoa	-	329	328	1	Gipuzkoa
Huelva	-	210	209	1	Huelva
Huesca	-	195	195	-	Huesca
Jaén	-	330	330	-	Jaén
León	-	229	229	-	León
Lleida	-	227	227	-	Lleida
Lugo	-	163	163	-	Lugo
Madrid	1	1 883	1 858	25	Madrid
(capital)	1	1 016	1 000	16	(capital)
Málaga	1	563	559	4	Málaga
Murcia	1	529	527	2	Murcia
Navarra	-	401	401	-	Navarra
Ourense	-	139	139	-	Ourense
Palencia	-	75	75	-	Palencia
Palmas, Las	1	273	269	4	Palmas, Las
Pontevedra	-	300	299	1	Pontevedra
Rioja, La	-	202	202	-	Rioja, La
Salamanca	-	138	138	-	Salamanca
Tenerife	1	327	327	-	Tenerife
Segovia	-	95	95	-	Segovia
Sevilla	1	585	581	4	Sevilla
Soria	-	67	67	-	Soria
Tarragona	-	216	216	-	Tarragona
Teruel	-	160	160	-	Teruel
Toledo	-	346	346	-	Toledo
València	1	862	859	3	València
Valladolid	1	226	226	-	Valladolid
Bizkaia	1	485	482	3	Bizkaia
Zamora	-	89	89	-	Zamora
Zaragoza	1	483	481	2	Zaragoza
Ceuta y Melilla	-	23	23	-	Ceuta and Melilla
TOTAL NACIONAL	**16**	**17 385**	**17 314**	**71**	**NATIONAL TOTAL**
Extranjero	-	216	203	13	Foreign branches
TOTAL	**16**	**17 601**	**17 517**	**84**	**TOTAL**

March 2025 Data

Number of branches

4. ENTIDADES DE CRÉDITO Y EFC (Información obtenida de los estados de supervisión)
E) Balances de los componentes de entidades de crédito y EFC

4.51 Entidades de depósito. Activo

Millones de euros

		Total	Créditos				Valores distintos de acciones y participaciones		Acciones y participaciones		Activos no sectorizados		Promemoria	
			Residentes en España			Resto del mundo	Residentes en España (b)	Resto del mundo (b)	Residentes en España (b)	Resto del mundo (b)	Efectivo	Otros (c)	Del cual Dudosos	Del cual Morosos (d)
			Sistema crediticio	AAPP	OSR (a)									
		1 =2a11	2	3	4	5	6	7	8	9	10	11	12	13
19		2 517 992	178 200	63 786	1 135 590	281 835	219 686	87 891	131 342	118 694	9 316	291 655	56 159	...
20		2 736 801	315 013	74 357	1 174 945	290 417	236 671	101 053	135 575	113 530	8 592	286 647	54 082	...
21		2 846 346	435 905	78 919	1 173 435	336 292	209 007	98 541	129 163	110 701	8 132	266 251	51 206	...
22		2 842 456	309 699	79 811	1 166 763	384 826	233 942	123 529	130 258	102 160	7 801	303 667	42 378	...
23		2 878 175	327 532	75 167	1 126 785	453 460	234 722	130 630	132 709	111 244	7 709	278 217	40 641	...
23 *Dic*		2 878 175	327 532	75 167	1 126 785	453 460	234 722	130 630	132 709	111 244	7 709	278 217	40 641	...
24 *Ene*		2 885 704	353 238	75 026	1 114 927	456 900	235 502	130 404	132 604	112 654	7 199	267 250	40 917	...
Feb		2 892 010	331 289	75 610	1 115 091	470 759	238 359	136 402	133 616	114 071	7 044	269 768	41 081	...
Mar		2 893 745	293 181	75 352	1 121 038	488 121	240 151	138 587	134 623	118 364	7 670	276 658	40 901	...
Abr		2 898 859	293 193	75 823	1 120 439	488 877	244 232	141 200	134 027	116 694	7 137	277 236	40 727	...
May		2 898 592	296 940	77 541	1 119 841	480 737	245 286	143 713	133 934	119 292	6 858	274 450	40 965	...
Jun		2 899 246	267 200	80 143	1 139 022	491 668	246 356	143 564	133 619	117 157	6 758	273 758	39 666	...
Jul		2 911 862	296 569	73 685	1 130 574	498 463	246 691	141 515	131 218	118 778	7 272	267 099	39 187	...
Ago		2 922 216	318 982	72 100	1 124 207	486 942	248 281	142 025	131 960	117 803	7 146	272 770	39 192	...
Sep		2 931 118	296 912	72 505	1 126 218	519 472	251 222	139 885	131 504	116 910	6 911	269 579	39 210	...
Oct		2 945 827	309 855	73 154	1 125 620	510 362	253 043	144 979	131 302	116 083	7 384	274 045	38 895	...
Nov		3 008 517	296 371	72 436	1 140 184	548 355	256 939	146 772	131 546	116 346	6 734	292 834	39 138	...
Dic		2 970 014	284 962	73 820	1 130 821	536 372	254 918	149 428	129 443	119 458	7 728	283 065	38 176	...
25 *Ene*		2 996 961	295 128	74 875	1 129 614	551 751	258 880	156 948	130 217	120 964	7 030	271 553	38 208	...
Feb		3 005 290	281 726	75 981	1 131 457	562 379	259 818	163 611	130 547	123 893	6 958	268 920	37 885	...
Mar		2 992 364	274 781	75 320	1 138 741	553 288	268 830	163 810	130 083	119 516	6 363	261 632	37 006	...
Abr	P	3 011 180	271 650	76 791	1 142 351	551 562	267 373	168 687	128 915	119 053	7 293	277 504	36 622	...

Veánse notas al final del capítulo

4. ENTIDADES DE CRÉDITO Y EFC(Información obtenida de los estados de supervisión)
E) Balances de los componentes de entidades de crédito y EFC

4.52 Entidades de depósito. Pasivo

Millones de euros

		Total	Depósitos					Pasivos no sectorizados			
			Total	Residentes en España			Resto del mundo	Valores distintos de acciones y particip.	Patrimonio, ajustes y correcc. (b)	Pasivos de Obra Benéfico-Social	Periodificación y otros pasivos (c)
				Sistema crediticio	AAPP	OSR (a)					
		1=3a10	2=3a6	3	4	5	6	7	8	9	10
19		2 517 992	1 787 099	214 415	68 817	1 252 423	251 445	226 865	311 172	144	192 713
20		2 736 800	2 005 842	335 625	79 416	1 364 284	226 518	228 316	314 410	152	188 080
21		2 846 346	2 124 357	373 707	96 329	1 420 288	234 032	247 110	297 190	166	177 524
22		2 842 456	2 069 349	204 688	95 678	1 436 964	332 018	268 470	292 989	192	211 455
23		2 878 174	2 070 901	108 110	96 190	1 437 850	428 751	302 140	304 514	252	200 368
23 *Dic*		2 878 174	2 070 901	108 110	96 190	1 437 850	428 751	302 140	304 514	252	200 368
24 *Ene*		2 885 704	2 056 983	107 479	95 528	1 417 851	436 124	311 476	307 689	260	209 296
Feb		2 892 010	2 076 013	107 767	128 115	1 418 866	421 265	306 622	308 074	270	201 031
Mar		2 893 745	2 070 659	92 002	139 234	1 434 029	405 395	313 034	304 308	279	205 464
Abr		2 898 859	2 069 948	91 346	157 093	1 421 110	400 400	314 530	305 885	281	208 215
May		2 898 592	2 084 294	90 233	153 637	1 441 138	399 286	306 541	307 475	291	199 991
Jun		2 899 246	2 085 592	86 404	150 692	1 478 994	369 502	300 455	311 083	307	201 809
Jul		2 911 862	2 094 883	87 840	158 064	1 454 834	394 145	301 549	310 752	309	204 369
Ago		2 922 216	2 109 600	90 485	172 130	1 461 440	385 545	303 279	313 193	324	195 821
Sep		2 931 118	2 112 104	89 565	182 161	1 467 138	373 240	304 943	312 944	331	200 796
Oct		2 945 827	2 127 238	87 327	189 014	1 458 869	392 029	307 141	310 997	337	200 114
Nov		3 008 517	2 179 968	88 798	189 996	1 489 066	412 107	307 179	310 505	339	210 526
Dic		2 970 014	2 147 014	92 380	139 102	1 513 246	402 286	306 457	312 186	341	204 016
25 *Ene*		2 996 961	2 169 231	90 778	138 972	1 498 434	441 048	301 873	316 322	345	209 189
Feb		3 005 290	2 195 459	94 885	162 189	1 500 634	437 752	294 772	318 351	355	196 352
Mar		2 992 364	2 189 436	91 339	174 025	1 509 055	415 017	287 773	319 630	363	195 161
Abr	P	3 011 180	2 205 771	90 672	181 416	1 501 172	432 512	282 273	317 718	368	205 050

Véanse notas al final del capítulo

4. ENTIDADES DE CRÉDITO Y EFC(Información obtenida de los estados de supervisión)
E) Balances de los componentes de entidades de crédito y EFC

4.53 Entidades de depósito. Crédito. Otros sectores residentes

Millones de euros

	Total (a)	Del cual: A tipo variable	Del cual: En moneda extranjera	Crédito comercial	Otros deudores a plazo: Total	Del cual: Adquis. tempor. activos	Del cual: Deudores con garantía real	Del cual: Con garantía hipotecaria	Deudores a la vista	Arrendamiento financiero	Dudosos (b)	Ratio de dudosos (%)	Pro-memoria: Total menos crédito a EFC desde enero 2014
	1=4+5+9+10+11	2	3	4	5	6	7	8	9	10	11	12=(11/1)*100	13
19	1 135 590	723 420	13 434	42 843	998 598	7 790	...	...	20 459	19 387	54 301	4,78	1 097 289
20	1 174 945	690 849	11 159	35 919	1 047 875	9 941	...	...	21 041	17 884	52 224	4,44	1 144 193
21	1 173 435	655 740	11 849	40 878	1 041 912	7 323	...	...	22 544	18 722	49 378	4,21	1 141 401
22	1 166 763	624 365	11 008	47 902	1 036 931	4 130	...	...	22 432	19 221	40 276	3,45	1 132 906
23	1 126 785	581 592	8 973	44 565	1 000 348	2 782	...	...	22 008	21 095	38 768	3,44	1 092 239
23 *Dic*	1 126 785	581 592	8 973	44 565	1 000 348	2 782	...	...	22 008	21 095	38 768	3,44	1 092 239
24 *Ene*	1 114 927	573 853	8 755	38 810	993 178	1 533	...	...	22 629	21 230	39 078	3,50	1 083 257
Feb	1 115 091	573 638	8 746	39 272	992 910	1 448	...	...	22 309	21 352	39 247	3,52	1 083 941
Mar	1 121 038	575 645	8 770	42 657	996 155	2 118	...	...	21 627	21 503	39 094	3,49	1 089 570
Abr	1 120 439	572 783	8 930	39 935	997 429	1 652	...	...	22 376	21 796	38 903	3,47	1 089 282
May	1 119 841	569 057	8 849	40 175	996 094	1 770	...	...	22 523	21 976	39 073	3,49	1 088 294
Jun	1 139 022	568 596	8 884	44 806	1 002 932	1 854	...	...	31 320	22 132	37 832	3,32	1 105 949
Jul	1 130 574	564 478	8 770	44 768	1 002 067	1 544	...	...	23 806	22 552	37 379	3,31	1 098 187
Ago	1 124 207	560 500	7 959	39 386	1 003 117	1 800	...	...	21 822	22 480	37 401	3,33	1 091 173
Sep	1 126 218	561 129	8 319	40 436	1 003 001	1 823	...	...	23 055	22 304	37 420	3,32	1 094 085
Oct	1 125 620	558 292	7 849	39 830	1 003 123	1 650	...	...	22 765	22 790	37 111	3,30	1 093 492
Nov	1 140 184	555 397	8 150	41 675	1 006 987	1 689	...	...	31 533	22 779	37 211	3,26	1 107 419
Dic	1 130 821	555 826	8 179	44 538	1 003 851	2 208	...	...	23 036	22 796	36 600	3,24	1 097 657
25 *Ene*	1 129 614	551 228	8 298	43 658	1 005 497	1 565	...	...	20 861	22 929	36 668	3,25	1 097 210
Feb	1 131 457	549 945	8 559	43 322	1 007 629	1 715	...	...	21 055	23 125	36 325	3,21	1 099 606
Mar	1 138 741	552 783	8 454	44 389	1 014 752	1 644	...	...	20 933	23 115	35 552	3,12	1 106 685
Abr P	1 142 351	553 463	7 832	42 573	1 020 419	1 102	...	...	20 778	23 380	35 201	3,08	1 110 831

4. ENTIDADES DE CRÉDITO Y EFC(Información obtenida de los estados de supervisión)
E) Balances de los componentes de entidades de crédito y EFC

4.54 Entidades de depósito. Activo. Valores

Millones de euros

	Valores distintos de acciones y participaciones: Total	Residentes en España: Total	Residentes en España: Sistema Crediticio	AAPP: Neto	AAPP: Total	AAPP: Posic. cortas (a)	OSR	Resto del mundo: Neto	Resto del mundo: Total	Resto del mundo: Posic. cortas (a)	Acciones y participaciones: Total	Residentes en España: Total	Residentes en España: Sistema Crediticio	Residentes en España: OSR	RM
	1=2+8	2=3+4+7	3	4=5-6	5	6	7	8=9-10	9	10	11=12+15	12=13+14	13	14	15
19	307 577	219 686	8 098	167 731	179 414	11 684	43 858	87 891	94 814	6 923	250 036	131 342	29 340	102 002	118 694
20	337 725	236 671	8 885	186 498	198 239	11 741	41 289	101 053	107 084	6 030	249 106	135 575	30 839	104 736	113 530
21	307 549	209 007	11 135	191 058	202 914	11 856	6 814	98 541	109 504	10 963	239 864	129 163	29 797	99 366	110 701
22	357 471	233 942	12 971	212 154	224 263	12 108	8 817	123 529	136 345	12 816	232 417	130 258	30 464	99 793	102 160
23	365 352	234 722	17 438	210 074	221 750	11 676	7 210	130 630	149 156	18 527	243 953	132 709	29 846	102 863	111 244
23 *Dic*	365 352	234 722	17 438	210 074	221 750	11 676	7 210	130 630	149 156	18 527	243 953	132 709	29 846	102 863	111 244
24 *Ene*	365 905	235 502	17 575	210 142	219 427	9 285	7 785	130 404	149 211	18 807	245 258	132 604	29 947	102 658	112 654
Feb	374 761	238 359	17 330	213 347	222 256	8 910	7 683	136 402	155 944	19 542	247 688	133 616	30 289	103 328	114 071
Mar	378 739	240 151	17 421	215 126	224 766	9 640	7 604	138 587	157 177	18 590	252 987	134 623	30 747	103 876	118 364
Abr	385 432	244 232	17 315	219 195	229 188	9 993	7 722	141 200	157 462	16 262	250 721	134 027	30 492	103 536	116 694
May	388 999	245 286	17 119	220 580	231 383	10 803	7 588	143 713	160 227	16 515	253 226	133 934	30 732	103 202	119 292
Jun	389 920	246 356	17 015	221 500	233 468	11 968	7 842	143 564	160 164	16 600	250 777	133 619	30 684	102 936	117 157
Jul	388 206	246 691	17 101	222 618	234 508	11 889	6 972	141 515	159 999	18 485	249 996	131 218	30 045	101 173	118 778
Ago	390 306	248 281	17 321	224 391	234 974	10 583	6 569	142 025	159 907	17 883	249 763	131 960	30 136	101 824	117 803
Sep	391 107	251 222	17 705	227 165	238 469	11 303	6 351	139 885	161 653	21 767	248 414	131 504	30 042	101 463	116 910
Oct	398 022	253 043	17 598	228 935	239 018	10 083	6 509	144 979	166 244	21 265	247 385	131 302	29 901	101 401	116 083
Nov	403 711	256 939	18 039	232 991	242 087	9 097	5 909	146 772	170 359	23 587	247 892	131 546	29 591	101 956	116 346
Dic	404 346	254 918	17 388	231 308	241 021	9 713	6 222	149 428	173 721	24 293	248 901	129 443	29 080	100 363	119 458
25 *Ene*	415 828	258 880	17 282	235 091	244 264	9 173	6 507	156 948	182 550	25 602	251 182	130 217	29 387	100 831	120 964
Feb	423 430	259 818	17 245	236 406	248 393	11 988	6 168	163 611	188 766	25 155	254 439	130 547	29 717	100 829	123 893
Mar	432 640	268 830	17 187	245 170	255 757	10 587	6 473	163 810	190 438	26 628	249 599	130 083	29 772	100 311	119 516
Abr P	436 060	267 373	17 260	243 956	253 173	9 217	6 156	168 687	194 702	26 015	247 969	128 915	29 201	99 714	119 053

4. ENTIDADES DE DEPÓSITO
A) Balance agregado según los estados de supervisión

4.55 Pasivo. Otros sectores residentes

Millones de euros

		Total (a)	Del cual: En moneda extranjera	Depósitos a la vista (b)	Depósitos a plazo y preaviso	Cesión temporal de activos	Pasivos por transferencia de activos (c)	Pasivos financieros híbridos (d)	Depósitos subordinados (e)	Otros pasivos	Promemoria: Depósitos distribuidos por provincias. Entidades de depósito (f)
		6+7+8+9 1=3+4+5+	2	3	4	5	6	7	8	9	10
19		1 252 423	17 672	1 021 154	196 546	18 995	9 218	6 260	250	...	1 218 981
20		1 364 284	20 981	1 164 348	160 301	21 444	13 025	4 933	233	...	1 329 870
21		1 420 288	22 820	1 264 596	117 072	20 798	13 181	4 608	33	...	1 390 015
22		1 436 964	21 591	1 293 698	109 191	12 541	12 673	8 828	33	...	1 410 799
23		1 437 850	21 185	1 194 499	198 020	14 951	12 096	18 253	33	...	1 413 514
23 ***Dic***		1 437 850	21 185	1 194 499	198 020	14 951	12 096	18 253	33	...	1 413 514
24 ***Ene***		1 417 851	19 375	1 166 057	204 880	17 215	10 696	18 970	33	...	...
Feb		1 418 866	19 029	1 159 842	210 822	17 530	10 862	19 776	33	...	...
Mar		1 434 029	19 675	1 173 668	215 327	15 477	10 625	18 898	33	...	1 411 356
Abr		1 421 110	19 153	1 156 999	218 453	18 409	7 899	19 317	33	...	...
May		1 441 138	19 361	1 165 029	225 053	20 529	11 308	19 187	33	...	...
Jun		1 478 994	19 566	1 199 692	230 040	18 903	11 133	19 192	33	...	1 455 765
Jul		1 454 834	20 228	1 172 052	234 005	19 590	10 043	19 110	33	...	...
Ago		1 461 440	20 561	1 176 304	236 103	19 728	10 430	18 843	33	...	...
Sep		1 467 138	21 267	1 178 948	239 874	18 799	11 278	18 205	33	...	1 443 664
Oct		1 458 869	19 497	1 165 577	241 059	22 652	11 424	18 124	33	...	...
Nov		1 489 066	20 718	1 193 876	242 879	21 807	12 739	17 732	33	...	...
Dic		1 513 246	21 414	1 219 509	243 771	20 363	12 418	17 152	33	...	1 488 666
25 ***Ene***		1 498 434	20 855	1 201 183	245 401	23 746	11 748	16 322	33	...	...
Feb		1 500 634	20 934	1 203 542	245 004	23 951	11 664	16 439	33	...	...
Mar		1 509 055	21 277	1 212 448	246 025	23 363	10 827	16 359	33	...	1 486 036
Abr	P	1 501 172	20 985	1 212 482	237 612	24 928	10 092	16 024	33	...	...

Veánse notas al final del capítulo

4. ENTIDADES DE DEPÓSITO
A) Balance agregado según los estados de supervisión

4.56 Otros activos no sectorizados

Millones de euros

		Activo Fijo: Total	Mobiliario (b)	Inmuebles (b)	Derechos s/bienes de arren. financieros (b)	Activos cedidos en arrendamiento operativo	Activos no corrientes en venta	Activo intangible	Activo Obra Benéfico Social	Periodificación y otros activos: Total	Periodificación: Total	Devengo de productos	Otros	Otros activos (a)
		+5+6+7 1=2+3+4	2	3	4	5	6	7	8	9=10+13	12 10=11+	11	12	13
19		44 031	5 122	24 572	...	898	8 995	4 444	17	247 423	6 372	2 493	3 878	241 051
20		43 271	5 059	23 326	...	970	9 168	4 749	17	243 322	6 460	2 335	4 125	236 863
21		38 440	4 785	21 391	...	1 063	6 597	4 604	17	227 783	5 505	2 511	2 995	222 278
22		36 962	4 801	20 642	...	1 134	5 492	4 893	17	266 688	7 052	4 214	2 838	259 636
23		35 570	4 753	19 946	...	1 185	4 576	5 110	16	242 607	10 426	7 412	3 014	232 181
23 ***Dic***		35 570	4 753	19 946	...	1 185	4 576	5 110	16	242 607	10 426	7 412	3 014	232 181
24 ***Ene***		35 390	4 734	19 897	...	1 187	4 530	5 042	16	231 823	10 023	7 253	2 770	221 800
Feb		34 636	4 707	19 220	...	1 188	4 495	5 026	16	235 095	10 991	7 843	3 149	224 104
Mar		35 102	4 698	19 754	...	1 187	4 396	5 067	16	241 519	11 904	8 539	3 365	229 616
Abr		34 915	4 700	19 636	...	1 191	4 315	5 073	16	242 282	11 145	7 992	3 153	231 137
May		34 823	4 706	19 568	...	1 205	4 241	5 104	16	239 588	11 819	8 444	3 376	227 768
Jun		34 696	4 721	19 491	...	1 208	4 145	5 131	15	239 023	11 769	8 088	3 681	227 255
Jul		34 972	4 784	19 444	...	1 210	4 364	5 169	15	232 084	10 879	7 567	3 311	221 206
Ago		34 837	4 763	19 380	...	1 203	4 330	5 160	15	237 890	12 470	8 836	3 634	225 420
Sep		34 964	4 772	19 533	...	1 197	4 279	5 183	15	234 571	12 061	8 259	3 803	222 510
Oct		34 739	4 779	19 451	...	1 200	4 066	5 243	15	239 202	11 715	8 060	3 655	227 487
Nov		34 615	4 801	19 464	...	1 211	4 061	5 078	15	258 115	12 822	9 040	3 781	245 293
Dic		34 646	4 856	19 481	...	1 218	3 927	5 164	15	248 315	10 443	7 479	2 964	237 872
25 ***Ene***		34 462	4 829	19 443	...	1 211	3 898	5 082	15	236 979	10 327	7 523	2 804	226 652
Feb		34 270	4 822	19 356	...	1 210	3 820	5 062	15	234 537	10 773	7 759	3 015	223 764
Mar		34 193	4 798	19 331	...	1 205	3 774	5 084	17	227 326	10 968	7 763	3 205	216 358
Abr	P	34 142	4 803	19 299	...	1 202	3 710	5 126	17	243 250	10 848	7 516	3 332	232 402

a.Véase detalle en cuadro 4.9

b.A partir de enero de 2018 los derechos sobre bienes de arrendamiento financiero se incluyen dentro de la columna de mobiliario e inmuebles. A partir de enero de 2019 se incluyen también los derechos de uso de los arrendamientos operativos, como consecuencia de la entrada en vigor de la NIIF16

4. ENTIDADES DE CRÉDITO Y EFC (Información obtenida de los estados de supervisión)
E) Balances de los componentes de entidades de crédito y EFC

4.57 Entidades de depósito. Patrimonio neto, ajustes y correcciones de valor

Millones de euros

		Total	Patrimonio neto							Ajustes de valoración A.y P. financieros	Correcciones de valor por deterioro activos (c)			Promemoria
			Total	Fondos propios					Ajustes valoración			Del cual:		
				Total	Capital y fondo dotación	Reservas	Beneficios netos	Otras cuentas			Total	Total para créditos (d)	Especifica para créditos OSR (e)	Pérdidas por deterioro de participaciones (f)
		10 1=2+9+	2=3+8	3=4a7	4	5	6	7	8 (a)	9 (b)	10	11	12	13
19		311 172	217 323	217 318	46 663	158 562	13 799	-1 706	5	3 153	90 696	32 976	22 372	1 588
20		314 410	209 200	211 969	46 714	165 971	-3 104	2 389	-2 769	2 112	103 098	37 297	24 257	6 823
21		297 190	205 599	210 294	45 774	151 049	14 120	-650	-4 694	-187	91 777	36 090	22 685	631
22		292 989	209 154	217 506	45 255	153 423	19 419	-590	-8 353	-3 406	87 242	28 719	18 233	363
23		304 514	221 747	228 307	45 135	160 657	24 361	-1 845	-6 560	-3 346	86 113	27 376	18 066	1 740
23 ***Dic***		304 514	221 747	228 307	45 135	160 657	24 361	-1 845	-6 560	-3 346	86 113	27 376	18 066	1 740
24 ***Ene***		307 689	224 680	231 146	44 971	184 180	2 197	-202	-6 466	-3 396	86 405	27 430	...	...
Feb		308 074	225 623	232 181	44 994	183 176	4 491	-480	-6 558	-4 031	86 483	27 519	...	...
Mar		304 308	222 439	228 410	45 019	173 781	8 346	1 263	-5 971	-4 390	86 259	27 496	18 312	303
Abr		305 885	224 584	230 724	45 069	173 477	11 857	321	-6 140	-4 831	86 132	27 498	...	...
May		307 475	226 007	231 402	44 852	170 880	14 476	1 193	-5 395	-4 723	86 190	27 483	...	...
Jun		311 083	229 586	234 443	44 306	168 677	18 740	2 719	-4 856	-3 888	85 384	26 769	17 977	348
Jul		310 752	231 317	235 602	44 342	168 463	20 611	2 185	-4 285	-3 151	82 585	26 599	...	...
Ago		313 193	232 713	236 731	44 351	168 277	22 207	1 896	-4 018	-2 155	82 635	26 642	...	...
Sep		312 944	231 550	235 055	44 351	168 061	24 403	-1 760	-3 505	-1 552	82 945	26 754	17 965	591
Oct		310 997	231 603	235 101	44 378	167 974	26 171	-3 422	-3 498	-3 434	82 828	26 809	...	...
Nov		310 505	231 213	234 480	44 396	167 743	27 046	-4 704	-3 267	-3 634	82 925	26 908	...	...
Dic		312 186	236 194	239 537	44 263	165 903	33 242	-3 871	-3 343	-4 303	80 294	26 427	17 882	-1 353
25 ***Ene***		316 322	240 448	243 817	44 276	198 540	3 390	-2 390	-3 369	-4 446	80 321	26 464	...	...
Feb		318 351	242 397	245 437	44 298	198 124	5 697	-2 683	-3 040	-4 231	80 185	26 345	...	...
Mar		319 630	243 053	246 226	44 253	191 708	10 646	-381	-3 172	-2 987	79 564	26 090	17 696	-296
Abr	P	317 718	241 037	243 368	43 863	185 852	13 540	114	-2 332	-2 783	79 464	26 130	...	...

Veánse notas al final del capítulo

4. ENTIDADES DE CRÉDITO Y EFC (Información obtenida de los estados de supervisión)
E) Balances de los componentes de entidades de crédito y EFC

4.58 Entidades de depósito. Pasivos no sectorizados

Millones de euros

		Pasivo	Periodificacion y otros pasivos								
		Obra benéfico social	Total	Fondos de provisión				Periodificación			Otros pasivos (a)
				Total	Pensiones	Impuestos	Otros	Total	Interes no vdos	Otras period.	
		1	2=3+7+10	3=4+5+6	4	5	6	7=8+9	8	9	10
19		144	192 713	21 255	13 342	2 013	5 900	10 674	4 288	6 386	160 783
20		152	188 080	18 796	10 690	2 053	6 052	10 789	4 410	6 379	158 495
21		166	177 524	20 659	11 849	2 337	6 473	6 560	-90	6 651	150 305
22		192	211 455	16 633	8 591	2 329	5 713	10 320	2 795	7 525	184 502
23		252	200 368	15 110	7 238	2 302	5 570	17 632	9 918	7 714	167 626
23 ***Dic***		252	200 368	15 110	7 238	2 302	5 570	17 632	9 918	7 714	167 626
24 ***Ene***		260	209 296	14 925	7 041	2 288	5 595	18 279	9 738	8 540	176 093
Feb		270	201 031	14 802	6 964	2 276	5 561	16 879	10 201	6 679	169 350
Mar		279	205 464	14 660	6 886	2 245	5 528	16 638	10 011	6 626	174 166
Abr		281	208 215	14 593	6 821	2 239	5 533	16 368	10 049	6 319	177 253
May		291	199 991	14 435	6 755	2 247	5 433	16 612	10 078	6 534	168 943
Jun		307	201 809	14 762	6 720	2 311	5 731	16 498	9 967	6 531	170 549
Jul		309	204 369	14 604	6 591	2 280	5 733	16 346	10 040	6 306	173 419
Ago		324	195 821	14 613	6 537	2 296	5 780	18 105	11 196	6 909	163 102
Sep		331	200 796	14 591	6 496	2 289	5 806	17 757	10 378	7 379	168 448
Oct		337	200 114	14 537	6 420	2 288	5 829	17 986	10 487	7 498	167 590
Nov		339	210 526	14 549	6 402	2 297	5 851	18 785	10 932	7 853	177 191
Dic		341	204 016	14 706	6 500	2 701	5 506	17 714	10 680	7 033	171 596
25 ***Ene***		345	209 189	14 546	6 386	2 685	5 475	17 569	10 138	7 431	177 074
Feb		355	196 352	14 400	6 321	2 658	5 421	17 157	10 556	6 601	164 795
Mar		363	195 161	14 237	6 159	2 670	5 408	16 677	10 304	6 373	164 247
Abr	P	368	205 050	14 177	6 105	2 652	5 420	16 148	9 695	6 453	174 724

4. ENTIDADES DE CRÉDITO Y EFC (Información obtenida de los estados de supervisión)
E) Balances de los componentes de entidades de crédito y EFC

4.81 Establecimientos financieros de crédito. Activo

Millones de euros

		Total	Créditos				Valores distintos de acciones y participaciones		Acciones y participaciones		Activos no sectorizados		Promemoria	
			Residentes en España			Resto del mundo	Residentes en España	Resto del mundo	Residentes en España	Resto del mundo	Efectivo	Otros (b)	Del cual Dudosos	Del cual Morosos (c)
			Sistema credi-ticio	AAPP	OSR (a)									
		1 =2a11	2	3	4	5	6	7	8	9	10	11	12	13
19		62 314	2 083	364	50 958	5 302	3	-	952	150	0	2 504	2 802	...
20		50 326	1 113	392	41 305	4 122	3	-	538	182	0	2 671	2 760	...
21		52 820	710	360	42 783	4 838	7	-	591	696	0	2 834	3 041	...
22		55 901	1 352	527	45 429	4 002	147	-	606	622	0	3 216	2 767	...
23		56 303	1 514	933	45 970	3 660	229	-	629	206	0	3 162	3 085	...
23 *Dic*		56 303	1 514	933	45 970	3 660	229	-	629	206	0	3 162	3 085	...
24 *Ene*		52 621	1 043	694	43 495	3 317	233	-	629	207	0	3 003	2 935	...
Feb		51 821	1 120	623	42 809	3 151	233	-	629	207	0	3 049	2 888	...
Mar		53 017	1 620	457	43 749	3 140	252	-	629	210	0	2 960	3 093	...
Abr		51 899	1 370	623	42 707	3 069	253	-	629	209	0	3 039	3 075	...
May		52 195	1 424	695	42 935	3 058	243	-	629	207	0	3 003	3 090	...
Jun		54 211	1 523	646	44 859	3 198	179	-	629	205	0	2 971	2 936	...
Jul		52 206	1 170	730	43 328	3 104	171	-	629	219	0	2 855	2 886	...
Ago		52 350	1 853	780	42 750	3 122	164	-	629	193	0	2 860	2 884	...
Sep		52 677	1 177	617	44 171	3 079	26	-	629	175	0	2 803	2 910	...
Oct		51 956	1 399	782	43 136	3 040	26	-	629	161	0	2 782	2 924	...
Nov		52 662	1 973	722	43 283	3 058	26	-	629	161	0	2 809	2 962	...
Dic		54 194	1 325	762	45 369	3 131	41	-	619	162	1	2 784	2 613	...
25 *Ene*		52 015	1 808	787	42 824	3 067	42	-	619	163	4	2 702	2 562	...
Feb		51 381	1 487	800	42 512	3 078	42	-	619	163	2	2 676	2 533	...
Mar		52 735	1 378	722	44 059	3 157	76	-	619	84	6	2 634	2 611	...
Abr	P	50 988	1 188	869	42 347	3 113	76	-	632	83	5	2 675	2 578	...

Veánse notas al final del capítulo

4. ENTIDADES DE CRÉDITO Y EFC (Información obtendida de los estados de supervisión)
E) Balances de los componentes de entidades de crédito y EFC

4.82 Establecimientos financieros de crédito. Pasivo

Millones de euros

		Total	Depósitos					Pasivos no sectorizados		
			Total	Residentes en España			Resto del mundo	Valores distintos de acciones y particip.	Patrimonio, ajustes y correcc. (a)	Periodi-ficación y otros pasivos (b)
				Sistema credi-ticio	AAPP	OSR				
		1=3a9	2=3a6	3	4	5	6	7	8	9
19		62 314	51 820	39 055	2	7 443	5 321	32	7 968	2 494
20		50 326	41 577	30 927	1	5 188	5 461	31	6 732	1 986
21		52 820	43 068	32 091	0	4 552	6 425	32	7 485	2 234
22		55 901	45 065	33 924	1	4 196	6 944	31	8 097	2 707
23		56 303	45 522	34 143	2	3 433	7 945	32	7 866	2 882
23 *Dic*		56 303	45 522	34 143	2	3 433	7 945	32	7 866	2 882
24 *Ene*		52 621	42 922	31 787	1	3 391	7 742	32	7 902	1 765
Feb		51 821	42 259	31 337	1	3 341	7 580	32	7 940	1 590
Mar		53 017	42 366	31 522	1	3 295	7 548	31	7 997	2 623
Abr		51 899	42 210	31 452	1	3 243	7 513	32	7 881	1 776
May		52 195	42 648	31 936	1	3 192	7 518	32	7 758	1 757
Jun		54 211	43 727	33 045	1	3 111	7 569	32	7 591	2 861
Jul		52 206	43 038	32 585	1	3 089	7 363	32	7 593	1 543
Ago		52 350	43 144	33 168	1	3 048	6 927	32	7 613	1 561
Sep		52 677	42 522	32 144	1	3 562	6 815	32	7 622	2 502
Oct		51 956	42 730	32 363	1	3 511	6 854	32	7 757	1 437
Nov		52 662	43 327	32 968	1	3 477	6 880	32	7 638	1 665
Dic		54 194	43 792	33 332	1	3 432	7 026	32	7 655	2 715
25 *Ene*		52 015	43 008	32 684	1	3 392	6 930	32	7 711	1 265
Feb		51 381	42 350	32 074	1	3 342	6 933	32	7 706	1 293
Mar		52 735	42 399	32 134	1	3 566	6 698	33	7 890	2 413
Abr	P	50 988	42 119	31 871	1	3 527	6 720	33	7 599	1 237

Veánse notas al final del capítulo

4. ENTIDADES DE CRÉDITO Y EFC (Información obtenida de los estados de supervisión)
E) Balances de los componentes de entidades de crédito y EFC

4.83 Establecimientos financieros de crédito Crédito. Otros sectores residentes.

Millones de euros

		Total	Del cual: A tipo variable	Del cual: En moneda extranjera	Crédito comercial	Otros deudores a plazo Total	Del cual: Adquis. tempor. activos	Del cual: Deudores con garantia real	Del cual: Con garantia hipotecaria	Deudores a la vista	Arrendamiento financiero	Dudosos (a),(b)	Ratio de dudosos (%)
		1=4+5+9 +10+11	2	3	4	5	6	7	8	9	10	11	12=(11/1) *100
19		50 958	16 852	779	7 718	21 054	-	7 704	7 703	8 310	3 554	2 616	5,13
20		41 305	10 339	519	6 243	21 745	-	...	...	7 297	3 332	2 687	6,51
21		42 783	10 144	483	6 292	21 608	-	...	...	8 582	3 354	2 948	6,89
22		45 429	9 416	457	7 154	22 922	-	...	...	9 428	3 230	2 695	5,93
23		45 970	8 258	384	7 168	23 554	-	...	...	9 428	2 908	2 911	6,33
23 ***Dic***		45 970	8 258	384	7 168	23 554	-	...	...	9 428	2 908	2 911	6,33
24 ***Ene***		43 495	8 062	375	6 999	21 611	-	...	...	9 205	2 839	2 842	6,53
Feb		42 809	7 999	372	6 944	21 095	-	...	...	9 133	2 817	2 820	6,59
Mar		43 749	8 053	217	5 684	23 593	-	...	...	8 511	2 920	3 040	6,95
Abr		42 707	8 118	219	5 730	22 388	-	...	...	8 580	2 944	3 065	7,18
May		42 935	8 245	222	5 820	22 299	-	...	...	8 714	2 990	3 113	7,25
Jun		44 859	8 009	204	6 092	23 855	-	...	...	9 030	3 000	2 883	6,43
Jul		43 328	7 995	204	6 081	22 361	-	...	...	9 013	2 995	2 877	6,64
Ago		42 750	7 955	203	6 051	21 886	-	...	...	8 969	2 980	2 863	6,70
Sep		44 171	7 831	179	5 443	24 103	-	...	...	8 767	2 996	2 861	6,48
Oct		43 136	7 891	180	5 485	22 913	-	...	...	8 835	3 019	2 883	6,68
Nov		43 283	7 964	182	5 536	22 873	-	...	...	8 917	3 048	2 909	6,72
Dic		45 369	7 759	149	5 708	24 494	-	...	...	9 554	3 050	2 565	5,65
25 ***Ene***		42 824	7 562	145	5 563	22 479	-	...	...	9 311	2 972	2 500	5,84
Feb		42 512	7 539	144	5 546	22 227	-	...	...	9 283	2 963	2 492	5,86
Mar		44 059	7 597	279	5 340	24 586	-	...	...	8 523	3 056	2 553	5,79
Abr	P	42 347	7 551	277	5 308	22 993	-	...	...	8 471	3 038	2 538	5,99

(a) Hasta mayo de 2005, esta columna recoge el total de dudosos (todos los sectores) y no sólo el de Otros Sectores Residentes

(b) Los Establecimientos Financieros de Crédito envían información trimestral, de forma que los datos correspondientes a los meses inter-trimestres son estimados

4. ENTIDADES DE CRÉDITO Y EFC (Información obtenida de los estados de supervisión)
E) Balances de los componentes de entidades de crédito y EFC

4.84 Establecimientos financieros de crédito Otros activos no sectorizados

Millones de euros

		Activo fijo							Periodificación y otros activos				
		Total	Mobiliario	Inmuebles	Derechos s/bienes de arren. financieros	Activos cedidos en arrendamiento operativo	Activos no corrientes en venta	Activo intangible	Total	Periodificación Total	Periodificación Devengo de productos	Periodificación Otros	Otros activos
		1	2	3	4	5	6	7	8	9	10	11	12
19		962	38	149	5	167	447	155	1 542	667	153	514	875
20		1 011	92	149	-	166	421	183	1 660	555	110	445	1 105
21		1 249	64	145	-	185	353	503	1 585	549	104	445	1 036
22		1 203	72	147	-	218	269	498	2 013	741	134	607	1 272
23		1 172	58	188	-	220	218	488	1 990	811	192	619	1 179
23 ***Dic***		1 172	58	188	-	220	218	488	1 990	811	192	619	1 179
24 ***Ene***		1 137	56	183	-	213	211	474	1 865	760	180	580	1 105
Feb		1 121	56	180	-	210	208	467	1 928	786	186	600	1 142
Mar		1 095	54	185	-	196	198	462	1 864	754	182	572	1 110
Abr		1 076	53	182	-	192	194	454	1 963	794	192	603	1 169
May		1 062	53	180	-	190	192	448	1 940	785	189	595	1 155
Jun		1 041	55	185	-	174	182	446	1 930	781	183	598	1 149
Jul		1 033	54	183	-	173	180	442	1 822	738	173	565	1 084
Ago		1 022	54	181	-	171	178	438	1 838	744	175	570	1 094
Sep		1 012	40	185	-	184	168	435	1 791	734	178	556	1 056
Oct		1 004	40	184	-	182	167	432	1 778	729	177	552	1 049
Nov		992	39	181	-	180	165	426	1 817	745	181	564	1 072
Dic		983	53	181	-	160	159	430	1 801	738	178	560	1 063
25 ***Ene***		974	53	179	-	158	157	426	1 727	708	171	537	1 019
Feb		971	53	179	-	158	157	425	1 704	699	169	530	1 006
Mar		957	53	179	-	155	152	418	1 677	691	171	521	985
Abr	P	949	52	178	-	154	151	415	1 726	712	176	536	1 015

4. ENTIDADES DE CRÉDITO Y EFC (Información obtenida de los estados de supervisión)
E) Balances de los componentes de entidades de crédito y EFC

4.85 Establecimientos financieros de crédito Patrimonio neto, ajustes y correcciones de valor

Millones de euros

		Total	Patrimonio neto							Ajustes de valoración A.y P. financieros	Correcciones de valor por deterioro activos (c)			Promemoria
			Total	Fondos propios					Ajustes valoración		Total	Del cual:		Pérdidas por deterioro de participaciones
				Total	Capital y fondo dotación	Reservas	Beneficios netos	Otras cuentas				Total para créditos	Especifica para créditos OSR	
		10												
		1=2+9+	2=3+8	3=4a7	4	5	6	7	8	9	10	11 (d)	12 (e)	13 (f)
19		7 968	6 372	6 411	2 522	3 365	951	-427	-39	-543	2 140	2 007	1 113	-
20		6 732	4 923	4 988	1 377	3 216	718	-323	-65	-247	2 056	1 874	1 220	-
21		7 485	5 802	5 804	1 683	3 480	580	61	-2	-237	1 920	1 796	1 166	14
22		8 097	6 400	6 094	1 729	3 737	611	17	306	-133	1 831	1 744	1 109	1
23		7 866	6 083	5 917	1 776	3 729	522	-110	166	-111	1 894	1 833	1 257	5
23 ***Dic***		7 866	6 083	5 917	1 776	3 729	522	-110	166	-111	1 894	1 833	1 257	5
24 ***Ene***		7 902	6 111	5 944	1 784	3 746	524	-111	167	-111	1 903	1 841	...	...
Feb		7 940	6 140	5 973	1 792	3 764	527	-111	167	-112	1 912	1 850	...	...
Mar		7 997	6 140	5 960	1 806	4 258	46	-150	180	-104	1 960	1 907	1 345	1
Abr		7 881	6 052	5 874	1 780	4 197	46	-148	177	-102	1 932	1 880	...	...
May		7 758	5 957	5 783	1 752	4 131	45	-146	174	-101	1 902	1 851	...	...
Jun		7 591	5 821	5 635	1 636	3 740	193	65	187	-109	1 879	1 833	1 296	3
Jul		7 593	5 823	5 636	1 636	3 741	193	65	187	-109	1 880	1 833	...	...
Ago		7 613	5 838	5 651	1 640	3 751	194	65	187	-109	1 885	1 838	...	...
Sep		7 622	5 852	5 741	1 668	3 823	253	-2	112	-132	1 901	1 856	1 329	23
Oct		7 757	5 956	5 843	1 697	3 891	257	-2	114	-134	1 935	1 889	...	...
Nov		7 638	5 865	5 753	1 671	3 831	253	-2	112	-132	1 905	1 860	...	...
Dic		7 655	5 982	5 875	1 669	3 818	390	-2	107	-145	1 818	1 776	1 233	25
25 ***Ene***		7 711	6 026	5 918	1 681	3 846	393	-2	108	-147	1 831	1 789	...	...
Feb		7 706	6 022	5 915	1 680	3 844	393	-2	108	-146	1 830	1 788	...	...
Mar		7 890	6 192	6 070	1 699	4 214	210	-52	122	-159	1 858	1 817	1 283	-1
Abr	P	7 599	5 963	5 845	1 636	4 058	202	-51	117	-153	1 789	1 750	...	...

4. ENTIDADES DE CRÉDITO Y EFC (Información obtenida de los estados de supervisión)
E) Balances de los componentes de entidades de crédito y EFC

4.86 Establecimientos financieros de crédito Pasivos no sectorizados

Millones de euros

		Total	Fondos de provisión				Periodificación			Otros pasivos
			Total	Pensiones	Impuestos	Otros	Total	Interes no vdos	Otras period.	
		1	2	3	4	5	6	7	8	9
19		2 494	149	41	11	97	416	25	392	1 928
20		1 986	176	1	30	145	238	14	224	1 572
21		2 234	371	2	128	241	287	12	275	1 577
22		2 707	408	2	159	248	387	67	319	1 912
23		2 882	416	3	185	228	515	167	348	1 952
23 ***Nov***		1 730	401	1	165	235	485	150	334	844
Dic		2 882	416	3	185	228	515	167	348	1 952
24 ***Ene***		1 765	395	3	176	216	489	158	330	882
Feb		1 590	367	3	164	201	454	147	307	770
Mar		2 623	402	1	179	221	469	155	314	1 752
Abr		1 776	406	1	181	224	474	157	317	896
May		1 757	400	1	179	220	467	155	312	890
Jun		2 861	382	1	180	201	504	159	345	1 975
Jul		1 543	355	1	167	186	468	148	320	720
Ago		1 561	347	1	164	183	458	145	314	755
Sep		2 502	374	1	185	188	458	158	300	1 669
Oct		1 437	379	1	187	190	464	160	304	595
Nov		1 665	417	1	206	209	511	176	334	738
Dic		2 715	439	1	185	253	470	144	327	1 805
25 ***Ene***		1 265	385	1	162	221	411	126	286	469
Feb		1 293	394	1	166	227	422	129	293	477
Mar		2 413	431	1	177	253	417	125	292	1 565
Abr	P	1 237	444	1	182	260	429	129	301	364

NOTAS A LOS CUADROS DEL CAPÍTULO 4. ENTIDADES DE CRÉDITO Y ESTABLECIMIENTOS FINANCIEROS DE CRÉDITO

Nota general

El capítulo 4 del *Boletín Estadístico* tiene por objeto la presentación de información relativa a las entidades de crédito más establecimientos financieros de crédito (EFC) en su conjunto, así como cada uno de los grupos que lo componen: entidades de depósito y EFC. La base fundamental sobre la que se elabora esta información son los estados reservados individuales relativos a la actividad en España que las entidades de crédito y EFC remiten al Banco de España por motivos de supervisión, conforme a los criterios y normas establecidos en la Circular Contable CBE 4/2017 y precedentes.

La información que recoge el capítulo 8 de este mismo Boletín recoge también información sobre la agrupación de entidades de crédito más EFC. La diferencia entre ambos conjuntos de datos se debe a que las fuentes de información de base para su elaboración son distintas. Así, mientras que, como ya se ha mencionado, los datos de este capítulo provienen de los estados financieros que las entidades que componen el mismo remiten al Banco de España por motivos de supervisión, los del capítulo 8 se han obtenido de los estados contables destinados a elaborar las estadísticas de la zona del euro y, por lo tanto, incorporan el marco conceptual común para todos los países que componen la Unión Económica y Monetaria (UEM). Aunque existen algunas diferencias tanto en la sectorización como en la valoración de los instrumentos, la configuración actual de ambos capítulos permite utilizarlos de manera complementaria.
Así, mientras que en este capítulo se puede encontrar un mayor detalle por instrumentos del crédito (comercial, hipotecario, etc.), de los depósitos (a la vista, a plazo, estructurados, etc.), de las cuentas de capital (capital, reservas, fondos especiales…) y de los otros activos y pasivos (periodificación, derivados…), en el capítulo 8 el mayor detalle que figura es por sectores de contrapartida y residencia, con la indicación de si los hogares e ISFLSH, las sociedades no financieras y los otros intermediarios financieros son residentes en España, en otros países de la zona del euro o en el resto del mundo (en este caso, sin detalle de la contrapartida).
Sobre unos y otros desarrollos se llama la atención del lector para que se beneficie de la citada complementariedad.

Cuadro 4.A

a. Desde enero 2009 a abril 2011 pueden existir pequeñas diferencias entre el total de entidades de crédito más EFC respecto a la suma de entidades de depósito, EFC e ICO. Esto de debe a que durante este periodo las entidades de dinero electrónico tenían la consideración de entidades de crédito, pero al entrar en vigor la Directiva 2009/110/CE de Parlamento Europeo y del Consejo, estas dejan de tener dicha consideración. Dada la escasa importancia cuantitativa de estas entidades, se ha decidido mantener su importe en los totales de la suma de entidades de crédito y EFC pero no se ha considerado necesario mantener los detalles. Esta columna se desarrolla en los cuadros 4.1 y 4.2. A partir de 2017 (marzo) se elimina el desglose realizado entre entidades españolas y sucursales extranjeras.
b. Véase detalle en cuadros 4.51 y 4.52.
c. Véase detalle en cuadros 4.81 y 4.82.

Cuadro 4.1

a. Véase el detalle por subsectores en el cuadro 8.16. Existen diferencias, debido a que la definición de crédito en ambos cuadros es distinta y al distinto momento de actualización de ambos cuadros.
b. Véase detalle por instrumentos en cuadro 4.3.
c. Véase detalle en cuadro 4.4.
d. Véase detalle en cuadro 4.6.
e. Véase detalle en cuadro 4.99.
f. Recoge los dudosos que lo son por razón de morosidad, es decir, aquellos instrumentos de deuda que tienen importes vencidos por cualquier concepto (principal, intereses…) bien con una antigüedad superior a tres meses, bien por un importe superior al 25% de la deuda (salvo que se clasifique como fallidos). Se corresponde con el importe de la columna 14 del cuadro 4.99

Cuadro 4.2

a. Véase el detalle por subsectores en el cuadro 8.16. Existen diferencias, debido a la diferente definición de los depósitos y al distinto momento de actualización de ambos cuadros.
b. Véase detalle por instrumentos en cuadro 4.5.
c. Véase detalle en cuadro 4.7.
d. Véase detalle en cuadro 4.8

Cuadro 4.3

a. Puede consultarse el detalle por sectores institucionales en el cuadro 8.17. Existen discrepancias entre este importe y el del cuadro 8.17, debido a diferencias de ámbito institucional y del concepto del crédito y al distinto momento de actualización de ambos cuadros.

De enero 1983 a diciembre 1989 se pueden dar pequeñas diferencias entre el total y la suma de las partes (crédito comercial, total de otros deudores a plazo, deudores a la vista, arrendamiento financiero y dudosos). Esto es debido a que la rúbrica de crédito asumido por el Estado, que sólo tiene datos para este periodo, ha dejado de publicarse
b. Créditos dudosos son aquellos créditos que presenten dudas razonables sobre su reembolso total (principal e intereses) en los términos pactados contractualmente. Dentro de estos se incluyen los créditos morosos, que son aquellos que tienen algún importe vencido, bien del principal, bien de los intereses o gastos pactados contractualmente, con más de tres meses de antigüedad.

Cuadro 4.4

a. Las posiciones cortas en valores recogen el importe de los pasivos financieros originados por la venta en firme de activos financieros adquiridos temporalmente o recibidos en préstamo. No obstante, el cuadro 4.4 muestra las posiciones cortas en el activo (columnas 6 y 10) y las resta de los totales de «Valores distintos de acciones y participaciones» de Residentes en España y Resto del mundo. De esta forma, las columnas 4 y 8 recogen cifras netas.

Cuadro 4.5
a. En el cuadro 8.20 puede consultarse el detalle por sectores institucionales. Existen discrepancias entre ambos importes debidas a diferencias de ámbito institucional, al momento de actualización de ambos cuadros, y a la distinta contabilización de la adquisición de valores de Fondos de titulización con los que se titulizan activos financieros que se mantienen en el balance de la entidad (ver novedades del Boletín Estadístico de enero de 2010 y de febrero 2014).
b. Depósitos a la vista. A partir de junio 2017 incluye depósitos de ahorro.
c. Los pasivos por transferencias de activos (participaciones de activos) recogen los fondos captados por la entidad en las operaciones de transferencias de activos financieros en las que el activo financiero transferido no ha podido causar baja en el balance por no haberse transferido sustancialmente los riesgos y beneficios asociados a su propiedad.
d. Los pasivos financieros híbridos recogen los pasivos financieros que incluyen simultáneamente un contrato principal diferente de un derivado junto con un derivado financiero, denominado «derivado implícito», que no es individualmente transferible; normalmente los flujos que genera el contrato híbrido varían de la misma manera en que lo haría el derivado considerado aisladamente. Por ejemplo, un depósito cuyo tipo de interés depende de la evolución del precio de una acción.
e. Los depósitos subordinados recogen el importe de los depósitos recibidos que, a efectos de prelación de créditos, se sitúen detrás de los acreedores comunes.
f. Esta columna incluye los depósitos a la vista, depósitos de ahorro, depósitos a plazo y cesiones temporales. Sin embargo no se incluyen las cédulas hipotecarias que tengan naturaleza de depósitos, ni los pasivos por transferencias de activos. Las cédulas hipotecarias son instrumentos cuyo capital e intereses están garantizados y que cuando son no negociables se recogen en la rúbrica de depósitos. Los pasivos por transferencias de activos se encuentran definidos en la nota “d” relativa a este cuadro 4.5. El importe que figura en la columna 10 del 4.5 aparece detallado por provincias y por comunidades autónomas en los cuadros 4.29 y 4.31.

Cuadro 4.6
a. Véase detalle en cuadro 4.9.
b. A partir de enero de 2018 los derechos sobre bienes de arrendamiento financiero se incluyen dentro de la columna de mobiliario e inmuebles

Cuadro 4.7
a. Los ajustes de valoración al patrimonio neto recogen los importes de los ajustes realizados a los activos y pasivos que se registran transitoriamente en el patrimonio neto, bajo este concepto, hasta que se produzca su extinción o realización, momento en el que se registran en la cuenta de pérdidas y ganancias.
b. Los ajustes de valoración de activos y pasivos financieros no recogen los intereses devengados y a las correcciones de valoración por deterioro de activos que se presentan en rúbricas separadas del activo y/o pasivo.
c. Las correcciones de valor por deterioro de activos recogen los importes constituidos (provisiones) para la cobertura de pérdidas por deterioro, tanto de los créditos como del resto de activos.
d. Las correcciones de valor por deterioro de activos, total para créditos, recogen los importes constituidos para la cobertura (provisiones), tanto específica como genérica, de riesgo de insolvencia de los créditos concedidos a la clientela.
e. Hasta diciembre de 2013 esta columna presenta información sobre las correcciones de valor por deterioro de activos, específicas para créditos, es decir, recoge exclusivamente las coberturas (provisiones) específicas por riesgo de insolvencia de los créditos dudosos concedidos a otros sectores residentes. A partir de los datos de 2014, se añade a estas provisiones el importe acumulado de las variaciones de valor razonable atribuibles a cambios en el riesgo de crédito.
f. La cifra de beneficios netos (columna 6) (siguiendo el mismo criterio que en el resto de cuadros del capítulo 4) recoge la suma de los beneficios o pérdidas de cada una de las entidades de depósito tomadas de forma individual. Esta cifra está muy influida por el proceso de segregación del negocio bancario de las cajas de ahorro a bancos de nueva creación. Dado que una parte significativa de las acciones de estos nuevos bancos forma parte de la cartera de valores de las propias cajas de ahorros, los resultados que arrojen los bancos a los que se ha traspasado el negocio, se transmiten a los resultados de las cajas, amplificando la cifra de beneficios (o pérdidas) netos agregados del conjunto de entidades de depósito. Con el fin de facilitar la interpretación del importe de beneficios netos (columna 6), se recoge en esta columna la cuantía que, dentro de dichos beneficios netos, se debe a las pérdidas por deterioro de participaciones.

Cuadro 4.8
a. Véase detalle en cuadro 4.9.

Cuadro 4.9
a. Los derivados de negociación recogen el valor razonable a favor de la entidad de los derivados que no formen parte de coberturas contables.
b. Los derivados de cobertura recogen el valor razonable a favor de la entidad de los derivados designados como instrumentos de cobertura en coberturas contables.
c. Los contratos de seguros vinculados a pensiones recogen el valor razonable de las pólizas de seguros suscritas por la entidad para cubrir sus compromisos por pensiones con el personal, que no cumplen con los requisitos establecidos en la CBE 4/17 en su norma trigésimo quinta para no registrarlos en balance.
d. Los activos fiscales incluyen el importe de todos los activos de naturaleza fiscal tales como impuestos pagados a cuenta, activos derivados de bases imponibles negativas o créditos por deducciones fiscales pendientes de compensar.
e. Los derivados de negociación recogen el valor razonable en contra de la entidad de los derivados que no formen parte de coberturas contables.
f. Los derivados de cobertura recogen el valor razonable en contra de la entidad de los derivados designados como instrumentos de cobertura en coberturas contables.
g. Las cuentas de recaudación incluyen el importe recaudado por cuenta de las Administraciones Públicas por impuestos, tasas, arbitrios y cuotas a la
Seguridad Social pendientes de ingreso definitivo en el organismo correspondiente.
h. Los pasivos fiscales incluyen el importe de todos los pasivos de naturaleza fiscal, principalmente el importe a pagar por el impuesto sobre el beneficio relativo a la ganancia fiscal del ejercicio.

Cuadro 4.10
a. Recoge exclusivamente el importe de las coberturas específicas por riesgo de insolvencia de los créditos concedidos a otros sectores residentes.
b. A partir de 2014, no se dispone de información sobre este detalle.

Cuadro 4.11
a. El detalle en cada uno de los subsectores de las AAPP puede encontrarse en el cuadro 8.16. Existen pequeñas diferencias, debido a la diferente definición de crédito en ambos cuadros y al distinto momento de actualización de ambos cuadros. Véase nota "a" del cuadro 4.A.
Desde el año 2022 existen diferencias entre el total entidades de crédito más EFC y la suma de entidades de depósito, EFC e ICO. Estas discrepancias surgen debido a la incorporación de las ESIS (Empresas de Servicios de Inversión) en los datos de las entidades de crédito, tal y como se indicaba en el aviso: https://www.bde.es/wbe/es/estadisticas/anuncios/novedad-ec-y-efc-y-ofis-diciembre-2022.html
b. El detalle por provincias y por CCAA puede consultarse en los cuadros 4.28 y 4.29.
c. El detalle del total por instrumentos aparece en el cuadro 4.3. Además, puede consultarse el detalle por sectores institucionales en el cuadro 8.17. Las pequeñas discrepancias entre los importes de este cuadro y los del cuadro 8.17 se deben a diferencias de ámbito institucional, del concepto del crédito y del momento de actualización de ambos cuadros.

Cuadro 4.99
a. Véase nota al cuadro 4.1 columna 12.
b. Hasta la entrada en vigor de la circular 4/2004, este importe estaba integrado en la columna 10.
c. Hasta la entrada en vigor de la circular 4/2004, no se disponía del detalle de los dudosos para los establecimientos financieros de crédito.
d. Véase nota al cuadro 4.1 columna 13.
e. Activos considerados dudosos por presentar dudas sobre su reembolso total sin poder considerarse sin embargo ni morosos ni fallidos.
f. Activos considerados dudosos por ser frente a países de determinado grupo de riesgo.
g. A partir de la entrada en vigor de la Circular 4/2017 esta información deja de estar disponible

Cuadro 4.13
a. De las empresas y los empresarios individuales que reciben los créditos.
b. Véanse notas a los cuadros 8.18 y 8.19.
c. A partir de la edición de Junio de 2014, se ha producido una reclasificación de las entidades de contrapartida central, cuyos importes se han incorporado a esta serie. Véase detalle de esta columna en el cuadro 4.18.
d. Hasta diciembre de 2013 se incluyen créditos con garantía hipotecaria. Después de esta fecha se incluyen créditos que cuenten con una garantía real inmobiliaria, incluidas las instrumentadas como arrendamientos financieros, cualquiera que sea el inmueble recibido en garantía
e. Recoge los préstamos y créditos a hogares concedidos para finalidades distintas del crédito al consumo y a la vivienda, tales como educación.
f. A partir de la edición de Junio de 2014, se ha producido una reclasificación de las entidades de contrapartida central, cuyos importes se han excluido de esta serie.
g. Este concepto se refiere a los créditos concedidos a hogares, con garantía de vivienda pero destinados a un uso distinto del de su adquisición y de la financiación de actividades productivas. Por tanto, estos créditos están incluidos entre los concedidos para rehabilitación, consumo duradero y resto, es decir, son parte de las columnas 8 a 10.
h. A partir de la edición de Junio de 2014, se ha producido una reclasificación de las entidades de contrapartida central, cuyos importes se han incorporado a esta serie. Véase detalle de esta columna en el cuadro 4.18 (columnas 12 a 22).
i. A partir de 2014, no se dispone de información sobre este detalle.
j. Recoge los dudosos de los préstamos y créditos a hogares destinados a la adquisición de terrenos y fincas rústicas, la adquisición de valores, la adquisición de bienes y servicios corrientes no considerados de consumo duradero (por ejemplo préstamos para financiar gastos de viaje) y los destinados a finalidades diversas no incluidos entre los anteriores.
k. Este concepto se refiere a los dudosos de los créditos concedidos a hogares, con garantía de vivienda pero destinados a un uso distinto del de su adquisición y de la financiación de actividades productivas. Por tanto, estos dudosos están incluidos entre los concedidos para rehabilitación, consumo duradero y resto, es decir, son parte de las columnas 21 a 23.

Cuadro 4.14
a. De las empresas y los empresarios individuales que reciben los créditos.
b. A partir de la edición de Junio de 2014, se ha producido una reclasificación de las entidades de contrapartida central, cuyos importes se han incorporado a esta serie. Véase detalle de esta columna en el cuadro 4.19.
c. Hasta diciembre de 2013 se incluyen créditos con garantía hipotecaria. Después de esta fecha se incluyen créditos que cuenten con una garantía real inmobiliaria, incluidas las instrumentadas como arrendamientos financieros, cualquiera que sea el inmueble recibido en garantía
d. Recoge los préstamos y créditos a hogares concedidos para finalidades distintas del crédito al consumo y a la vivienda, tales como educación,.
e. A partir de la edición de Junio de 2014, se ha producido una reclasificación de las entidades de contrapartida central, cuyos importes se han excluido de esta serie.
f. Este concepto se refiere a los créditos concedidos a hogares, con garantía de vivienda pero destinados a un uso distinto del de su adquisición y de la financiación de actividades productivas. Por tanto, estos créditos están incluidos entre los concedidos para rehabilitación, consumo duradero y resto, es decir, son parte de las columnas 8 a 10.
g. A partir de la edición de Junio de 2014, se ha producido una reclasificación de las entidades de contrapartida central, cuyos importes se han incorporado a esta serie. Véase detalle de esta columna en el cuadro 4.19 (columnas 12 a 22).
h. A partir de 2014, no se dispone de información sobre este detalle.

i. Recoge los dudosos de los préstamos y créditos a hogares destinados a la adquisición de terrenos y fincas rústicas, la adquisición de valores, la adquisición de bienes y servicios corrientes no considerados de consumo duradero (por ejemplo, préstamos para financiar gastos de viaje) y los destinados a finalidades diversas no incluidos entre los anteriores
j. Este concepto se refiere a los dudosos de los créditos concedidos a hogares, con garantía de vivienda, pero destinados a un uso distinto del de su adquisición y de la financiación de actividades productivas. Por tanto, estos dudosos están incluidos entre los concedidos para rehabilitación, consumo duradero y resto, es decir, son parte de las columnas 21 a 23.

Cuadro 4.17
a. De las empresas y los empresarios individuales que reciben los créditos.
b. A partir de la edición de Junio de 2014, se ha producido una reclasificación de las entidades de contrapartida central, cuyos importes se han incorporado a esta serie. Véase detalle en cuadro 4.22.
c. Hasta diciembre de 2013 se incluyen créditos con garantía hipotecaria. Después de esta fecha se incluyen créditos que cuenten con una garantía real inmobiliaria, incluidas las instrumentadas como arrendamientos financieros, cualquiera que sea el inmueble recibido en garantía.
d. Recoge los préstamos y créditos a hogares concedidos para finalidades distintas del crédito al consumo y a la vivienda, tales como educación
e. A partir de la edición de Junio de 2014, se ha producido una reclasificación de las entidades de contrapartida central, cuyos importes se han excluido de esta serie.
f. Este concepto se refiere a los créditos concedidos a hogares, con garantía de vivienda pero destinados a un uso distinto del de su adquisición y de la financiación de actividades productivas. Por tanto, estos créditos están incluidos entre los concedidos para rehabilitación, consumo duradero y resto, es decir, son parte de las columnas 8 a 10.
g. A partir de la edición de Junio de 2014, se ha producido una reclasificación de las entidades de contrapartida central, cuyos importes se han incorporado a esta serie. Véase detalle en cuadro 4.22 (columnas 12 a 22).
h. A partir de 2014, no se dispone de información sobre este detalle.
i. Recoge los dudosos de los préstamos y créditos a hogares destinados a la adquisición de terrenos y fincas rústicas, la adquisición de valores, la adquisición de bienes y servicios corrientes no considerados de consumo duradero (por ejemplo préstamos para financiar gastos de viaje) y los destinados a finalidades diversas no incluidos entre los anteriores.
j. Este concepto se refiere a los dudosos de los créditos concedidos a hogares, con garantía de vivienda pero destinados a un uso distinto del de su adquisición y de la financiación de actividades productivas. Por tanto, estos dudosos están incluidos entre los concedidos para rehabilitación, consumo duradero y resto, es decir, son parte de las columnas 21 a 23.

Cuadro 4.18
a. De las empresas y los empresarios individuales que reciben los créditos.
b. Véase detalle en cuadro 4.23.
c. A partir de la edición de Junio de 2014, se ha producido una reclasificación de las entidades de contrapartida central, cuyos importes se han incorporado a esta serie.

Cuadro 4.19
a. De las empresas y los empresarios individuales que reciben los créditos.
b. Véase detalle en cuadro 4.24.
c. A partir de la edición de Junio de 2014, se ha producido una reclasificación de las entidades de contrapartida central, cuyos importes se han incorporado a esta serie.

Cuadro 4.22
a. De las empresas y los empresarios individuales que reciben los créditos.
b. Véase detalle en cuadro 4.27
c. A partir de la edición de Junio de 2014, se ha producido una reclasificación de las entidades de contrapartida central, cuyos importes se han incorporado a esta serie.

Cuadro 4.23
a. De las empresas y los empresarios individuales que reciben los créditos.
b. Hasta marzo de 2005 no se disponía de este detalle para los EFC. A partir de dicha fecha y con motivo de la entrada en vigor de la CBE 4/2004, el importe está asignado a la industria correspondiente.

Cuadro 4.24
a. De las empresas y los empresarios individuales que reciben los créditos.

Cuadro 4.27
a. De las empresas y los empresarios individuales que reciben los créditos.
b. Hasta marzo de 2005 no se disponía de este detalle para los EFC. A partir de dicha fecha y con motivo de la entrada en vigor de la CBE 4/2004, el importe está asignado a la industria correspondiente.

Cuadro 4.28
a. A partir de junio de 2017 se actualiza esta serie histórica incluyendo los depósitos de ahorro.
b. Cesión temporal de activos. Se incluye esta columna en el cuadro 4.28, a partir de junio de 2017.
c. A partir de junio 2017, el crédito a las Entidades de contrapartida central ya no está incluido en los créditos sin clasificar, que recogen, al igual que los depósitos sin clasificar, las operaciones residuales para las cuales la entidad no haya podido determinar la provincia a la que deben ser adscritas.

Cuadro 4.29
a. A partir de junio de 2017 se actualiza esta serie histórica incluyendo los depósitos de ahorro.

b. Cesión temporal de activos. Se incluye esta columna en el cuadro 4.28, a partir de junio de 2017.
c. A partir de junio 2017, el crédito a las Entidades de contrapartida central ya no está incluido en los créditos sin clasificar, que recogen, al igual que los depósitos sin clasificar, las operaciones residuales para las cuales la entidad no haya podido determinar la provincia a la que deben ser adscritas.

Cuadro 4.30
a. A partir de junio 2017, el crédito a las Entidades de contrapartida central ya no está incluido en los créditos sin clasificar, que recogen los créditos residuales para los cuales la entidad no haya podido determinar la provincia a la que deben ser adscritas.

Cuadro 4.31
a. Recoge operaciones residuales para las cuales la entidad no haya podido determinar la Comunidad Autónoma a la que deben ser adscritas.

Cuadro 4.32
a. Véase el detalle por subsectores en el cuadro 8.20. Existen discrepancias entre ambos importes debidas a diferencias de ámbito institucional, al momento de actualización de ambos cuadros, y a la distinta contabilización de la adquisición de valores de Fondos de titulización con los que se titulizan activos financieros que se mantienen en el balance de la entidad (ver novedades del Boletín Estadístico de enero de 2010 y de febrero 2014).
Desde el año 2022 existen diferencias entre el total entidades de crédito más EFC y la suma de entidades de depósito, EFC e ICO. Estas discrepancias surgen debido a la incorporación de las ESIS (Empresas de Servicios de Inversión) en los datos de las entidades de crédito, tal y como se indicaba en el aviso: https://www.bde.es/wbe/es/estadisticas/anuncios/novedad-ec-y-efc-y-ofis-diciembre-2022.html
b. Véase detalle por provincias y CCAA en los cuadros 4.28 y 4.29
c. Véase detalle por instrumentos en cuadro 4.5. Además, el importe de esta columna, menos los depósitos de los FMM, en las entidades de crédito en su conjunto mas EFC, coincide, salvo pequeñas diferencias debidas al distinto momento de actualización de ambos cuadros, con el de la columna 1 del cuadro 8.20. En este último cuadro puede consultarse el detalle por sectores institucionales.

Cuadro 4.36
a. Véase detalle en cuadro 4.37.
b. Véase detalle en cuadro 4.38.
c. Véase detalle en la columna 8 del cuadro 4.39 y en el cuadro 4.40.

Cuadro 4.37
a. Véase detalle en cuadro 4.39.

Cuadro 4.38
a. Véase detalle en cuadro 4.39.
b. A partir de Junio 2017, las “Comisiones de producción”, están repartidas en los gastos por intereses según su contrapartida.

Cuadro 4.39
a. Hay que tener en cuenta que, si bien los resultados de la cartera de renta variable están en el detalle de este cuadro, estos no se incluyen entre los productos financieros.
b. Desde 1996 estos intereses se incluyen entre los intereses de valores de renta fija.
c. A partir de junio de 2017, se produce una reclasificación, y la columna 10 “Pagarés y efectos”, pasa a formar parte de la columna 11.
d. A partir de junio de 2017, recoge además el coste financiero correspondiente a los “Pagarés y efectos”.

Cuadro 4.40
a. A partir de junio de 2017, las “Comisiones cedidas” están incluidas en la columna 11.
b. A partir de junio de 2017, esta columna incluye todas las “Comisiones pagadas”, exceptuando las realizadas por operaciones de valores.

Cuadro 4.45
a. Se agrupan aquí las entidades de crédito de ámbito operativo limitado (ECAOL) que, según lo establecido en el RD 692/96 de 26 de abril, se transformaron en establecimientos financieros de crédito (EFC). Las ECAOL existentes en el momento del cambio eran: Entidades de Financiación, Sociedades de crédito hipotecario y Sociedades de arrendamiento financiero. Las Sociedades Mediadoras del mercado de dinero (SMMD), desaparecieron en 1994 al transformarse en Sociedades o Agencias de Valores tras su regulación por la ley del Mercado de Valores 24/88 de 24 de julio.
b. Véase nota “a” del cuadro 4.A.

Cuadro 4.46
a. Datos referidos a negocios totales. Desde el año 2022 existen diferencias entre el total entidades de crédito más EFC y la suma de entidades de depósito, EFC e ICO. Estas discrepancias surgen debido a la incorporación de las ESIS (Empresas de Servicios de Inversión) en los datos de las entidades de crédito, tal y como se indicaba en el aviso: https://www.bde.es/wbe/es/estadisticas/anuncios/novedad-ec-y-efc-y-ofis-diciembre-2022.html
b. Se agrupan aquí las entidades de crédito de ámbito operativo limitado (ECAOL) que, según lo establecido en el RD 692/96 de 26 de abril, se transformaron en establecimientos financieros de crédito (EFC). Las ECAOL existentes en el momento del cambio eran: Entidades de Financiación, Sociedades de crédito hipotecario y Sociedades de arrendamiento financiero. Las Sociedades Mediadoras del mercado de dinero (SMMD), desaparecieron en 1994 al transformarse en Sociedades o Agencias de Valores tras su regulación por la ley del Mercado de Valores 24/88 de 24 de julio.

Cuadro 4.47
a. Véanse detalles en los cuadros 4.48 y 4.49.

Cuadro 4.51
a. Véanse detalle por instrumentos en el cuadro 4.53.
b. Véanse detalle en el cuadro 4.54.
c. Véanse detalle en el cuadro 4.56.
d. Recoge los dudosos que lo son por razón de morosidad, es decir, aquellos instrumentos de deuda que tienen importes vencidos por cualquier concepto (principal, intereses…) bien con una antigüedad superior a tres meses, bien por un importe superior al 25% de la deuda (salvo que se clasifique como fallidos).

Cuadro 4.52
a. Véanse detalle por instrumentos en el cuadro 4.55.
b. Véanse detalle en el cuadro 4.57.
c. Véanse detalle en el cuadro 4.58.

Cuadro 4.53
a. Véanse notas al cuadro 4.3.

Cuadro 4.54
a. Véanse notas al cuadro 4.4.

Cuadro 4.55
a. Véanse notas al cuadro 4.5.

Cuadro 4.57
a.Véanse notas al cuadro 4.7.

Cuadro 4.81
a.Véase detalle por instrumentos en el cuadro 4.83
b.Véase detalle en el cuadro 4.84
c.Recoge los dudosos que lo son por razón de morosidad, es decir, aquellos instrumentos deuda que tienen importes vencidos por cualquier concepto (principal, intereses…) bien con una antigüedad superior a tres meses, bien por un importe superior al 25% de la deuda (salvo que se clasifique como fallidos).

Cuadro 4.82
a.Véase detalle en el cuadro 4.85
b.Véase detalle en el cuadro 4.86

Cuadro 4.85
a.Véanse notas al cuadro 4.7.

CAPÍTULO 5 INSTITUCIONES FINANCIERAS

5. INSTITUCIONES FINANCIERAS
B) Balance agregado

5.1 (1ªparte) Activos financieros = Pasivos más activos financieros netos
Valores absolutos

m.m. de euros

	Instituciones financieras	Instituciones financieras monetarias								Instituciones financieras no monetarias
		Total	Banco de España	Otras instituciones financieras monetarias						
				Total	Entidades de crédito				Fondos mercado monetario (FIAMM)	
					Total	Bancos cajas y cooperativas	Establecimientos financieros de crédito	ICO		
	1=2+10	2=3+4	3	4=5+9	5=6+7+8	6	7	8	9	10
03	2 182,8	1 657,9	105,7	1 552,2	1 494,0	1 426,8	36,5	27,0	58,2	524,9
04	2 527,1	1 880,5	109,5	1 770,9	1 712,8	1 634,9	42,3	25,9	58,2	646,6
05	3 129,2	2 309,9	123,9	2 186,0	2 131,0	2 042,4	51,9	27,4	55,0	819,2
06	3 686,6	2 646,6	136,9	2 509,7	2 509,6	2 404,9	60,7	33,3	0,1	1 040,0
07	4 348,6	3 151,2	174,0	2 977,2	2 977,2	2 862,8	65,3	40,0	-	1 197,5
04 *IV*	2 527,1	1 880,5	109,5	1 770,9	1 712,8	1 634,9	42,3	25,9	58,2	646,6
05 *I*	2 652,6	1 968,0	118,9	1 849,1	1 794,9	1 715,3	42,8	26,2	54,2	684,6
II	2 866,1	2 124,5	122,8	2 001,7	1 946,9	1 862,6	47,1	27,4	54,8	741,6
III	2 935,6	2 162,9	117,5	2 045,4	1 990,2	1 905,9	48,2	26,8	55,2	772,7
IV	3 129,2	2 309,9	123,9	2 186,0	2 131,0	2 042,4	51,9	27,4	55,0	819,2
06 *I*	3 253,9	2 365,9	126,2	2 239,8	2 205,3	2 112,5	52,1	30,5	34,5	888,0
II	3 372,2	2 451,0	132,3	2 318,8	2 283,6	2 185,7	55,0	32,3	35,2	921,2
III	3 507,4	2 543,0	125,5	2 417,5	2 390,8	2 289,1	57,4	33,8	26,7	964,3
IV	3 686,6	2 646,6	136,9	2 509,7	2 509,6	2 404,9	60,7	33,3	0,1	1 040,0
07 *I*	3 842,0	2 736,2	135,7	2 600,5	2 600,5	2 492,8	60,8	35,6	-	1 105,8
II	4 032,2	2 878,9	150,3	2 728,5	2 728,5	2 620,3	56,6	41,6	-	1 153,4
III	4 124,9	2 963,7	142,3	2 821,5	2 821,5	2 709,5	58,6	43,6	-	1 161,2
IV	4 348,6	3 151,2	174,0	2 977,2	2 977,2	2 862,8	65,3	40,0	-	1 197,5
08 *I*	4 321,2	3 172,8	138,4	3 034,3	2 995,9	2 883,7	64,7	43,1	38,4	1 148,5
II	4 474,3	3 297,8	150,2	3 147,6	3 112,8	2 997,6	67,3	45,2	34,8	1 176,4
III	4 527,2	3 361,0	174,6	3 186,4	3 155,4	3 035,9	67,4	49,0	31,1	1 166,2

5. INSTITUCIONES FINANCIERAS
B) Balance agregado

5.1 (2ªparte) Activos financieros = Pasivos más activos financieros netos
Valores absolutos

m.m. de euros

	Instituciones financieras no monetarias	Instituciones financieras no monetarias excepto seguros y fondos de pensiones												Empresas de seguros y Fondos de pensiones
		Total	Otras instituciones financieras							Auxiliares financieros				
			Total	Instituc de inversión colectiva excepto FIAMM	Sociedades de valores	Fondos de titulización	Fondos de inversión inmobiliaria	Emisores de participacion. preferentes	Resto	Total	Fondos de garanta de depósitos	Agencias de valores	Resto	
	=15+27 14=13=	15=16+23	16=17a22	17	18	19	20	21	22	23=24a26	24	25	26	27
03	524,9	284,8	274,3	174,6	10,3	85,8	0,8	1,6	1,2	10,5	4,8	0,5	5,2	240,1
04	646,6	376,7	365,2	202,5	9,7	131,3	1,6	18,4	1,7	11,5	5,5	0,6	5,4	269,9
05	819,2	515,1	503,2	237,1	12,2	183,9	2,5	65,7	1,8	11,9	5,6	0,8	5,6	304,2
06	1 040,0	715,8	701,6	302,6	16,2	254,4	2,8	123,5	2,0	14,3	6,1	0,9	7,3	324,1
07	1 197,5	871,8	849,8	289,8	21,8	368,9	1,7	166,6	6,5	16,4	7,1	1,2	8,1	331,2
04 *IV*	646,6	376,7	365,2	202,5	9,7	131,3	1,6	18,4	1,7	11,5	5,5	0,6	5,4	269,9
05 *I*	684,6	406,9	395,6	213,4	12,4	139,3	2,1	26,8	1,7	11,3	5,3	0,6	5,3	277,7
II	741,6	460,1	448,7	222,7	15,0	160,1	2,2	46,9	1,8	11,4	5,3	0,7	5,4	281,5
III	772,7	480,1	468,6	233,3	13,0	160,0	2,5	58,0	1,8	11,6	5,4	0,8	5,4	292,5
IV	819,2	515,1	503,2	237,1	12,2	183,9	2,5	65,7	1,8	11,9	5,6	0,8	5,6	304,2
06 *I*	888,0	580,0	567,5	267,3	12,9	192,7	2,6	90,0	1,9	12,5	5,8	1,0	5,7	308,0
II	921,2	610,5	598,1	263,8	12,0	211,2	2,4	106,7	1,9	12,5	5,8	0,9	5,7	310,7
III	964,3	643,9	631,2	274,7	16,1	218,5	2,6	117,4	1,9	12,7	6,0	1,0	5,8	320,4
IV	1 040,0	715,8	701,6	302,6	16,2	254,4	2,8	123,5	2,0	14,3	6,1	0,9	7,3	324,1
07 *I*	1 105,8	773,0	758,1	305,4	14,8	285,3	2,8	143,8	5,6	15,3	6,5	1,1	7,7	332,4
II	1 153,4	819,1	802,0	312,3	18,0	314,6	2,5	149,7	5,6	16,2	6,6	1,2	8,5	335,1
III	1 161,2	824,8	804,3	305,5	19,5	323,4	2,3	151,1	6,4	16,7	6,8	1,2	8,7	340,2
IV	1 197,5	871,8	849,8	289,8	21,8	368,9	1,7	166,6	6,5	16,4	7,1	1,2	8,1	331,2
08 *I*	1 148,5	819,0	802,0	232,7	20,2	384,1	1,3	158,8	6,5	16,8	7,2	0,3	8,1	329,7
II	1 176,4	846,9	825,4	214,3	20,5	414,1	1,1	173,4	6,5	18,1	7,2	0,3	9,5	333,0
III	1 166,2	839,8	814,7	195,9	16,8	420,3	0,9	181,8	6,6	18,5	7,5	0,3	9,6	333,1

5. INSTITUCIONES FINANCIERAS
B) Balance agregado

5.1 (3ªparte) Activos financieros = Pasivos más activos financieros netos
Valores absolutos

m.m. de euros

	Empresas de seguros y Fondos de pensiones +33+34 28=27=29+30	Entidades de seguros privados 29	Mutualidades de previsión social: Total 30=31+32	Mutualidades de previsión social: Ámbito nacional 31	Mutualidades de previsión social: Ámbito CCAA 32	Consorcio de Compensación de Seguros 33	Fondos de pensiones externos (Ley 8/87) 34
03	240,1	157,9	18,9	6,7	12,2	4,6	58,7
04	269,9	176,9	21,3	7,3	14,0	5,4	67,8
05	304,2	196,4	24,5	8,5	16,0	6,1	80,9
06	324,1	208,9	26,9	9,3	17,6	6,7	88,5
07	331,2	210,1	28,3	9,7	18,6	7,2	91,5
04 *IV*	269,9	176,9	21,3	7,3	14,0	5,4	67,8
05 *I*	277,7	...	...	...	...	...	...
II	281,5	...	...	...	...	...	...
III	292,5	...	...	...	...	...	...
IV	304,2	196,4	24,5	8,5	16,0	6,1	80,9
06 *I*	308,0	...	...	...	...	...	...
II	310,7	...	...	...	...	...	...
III	320,4	...	...	...	...	...	...
IV	324,1	208,9	26,9	9,3	17,6	6,7	88,5
07 *I*	332,4	...	...	...	...	...	...
II	335,1	...	...	...	...	...	...
III	340,2	...	...	...	...	...	...
IV	331,2	210,1	28,3	9,7	18,6	7,2	91,5
08 *I*	329,7	...	...	...	...	...	...
II	333,0	...	...	...	...	...	...
III	333,1	...	...	...	...	...	...

5. INSTITUCIONES FINANCIERAS
B) Balance agregado

5.2 (1ªparte) Activos financieros = Pasivos más activos financieros netos
Estructuras

Porcentaje

	Instituciones financieras 1=2+10	Instituciones financieras monetarias: Total 2=3+4	Banco de España 3	Otras instituciones financieras monetarias: Total 4=5+9	Entidades de crédito: Total 5=6+7+8	Bancos cajas y cooperativas 6	Establecimientos financieros de crédito 7	ICO 8	Fondos mercado monetario (FIAMM) 9	Instituciones financieras no monetarias 10
03	100,00	75,95	4,84	71,11	68,45	65,37	1,67	1,24	2,67	24,05
04	100,00	74,37	4,33	70,04	67,74	64,66	1,67	1,02	2,30	25,63
05	100,00	73,73	3,96	69,77	68,02	65,19	1,66	0,88	1,75	26,27
06	100,00	71,66	3,71	67,95	67,95	65,11	1,64	0,90	0,00	28,34
07	100,00	72,31	3,99	68,33	68,33	65,57	1,50	0,92	-	27,69
04 ***IV***	100,00	74,37	4,33	70,04	67,74	64,66	1,67	1,02	2,30	25,63
05 ***I***	100,00	74,13	4,48	69,65	67,61	64,62	1,61	0,99	2,04	25,87
II	100,00	74,06	4,28	69,78	67,87	64,92	1,64	0,95	1,91	25,94
III	100,00	73,59	4,00	69,59	67,71	64,84	1,64	0,91	1,88	26,41
IV	100,00	73,73	3,96	69,77	68,02	65,19	1,66	0,88	1,75	26,27
06 ***I***	100,00	72,62	3,87	68,74	67,69	64,84	1,60	0,94	1,06	27,38
II	100,00	72,57	3,92	68,65	67,61	64,71	1,63	0,96	1,04	27,43
III	100,00	72,38	3,57	68,81	68,05	65,15	1,63	0,96	0,76	27,62
IV	100,00	71,66	3,71	67,95	67,95	65,11	1,64	0,90	0,00	28,34
07 ***I***	100,00	71,13	3,53	67,60	67,60	64,78	1,58	0,92	-	28,87
II	100,00	71,29	3,72	67,57	67,57	64,82	1,40	1,03	-	28,71
III	100,00	71,68	3,44	68,24	68,24	65,45	1,41	1,05	-	28,32
IV	100,00	72,31	3,99	68,33	68,33	65,57	1,50	0,92	-	27,69
08 ***I***	100,00	73,26	3,19	70,07	69,19	66,43	1,49	0,99	0,88	26,74
II	100,00	73,52	3,34	70,18	69,41	66,63	1,49	1,00	0,77	26,48
III	100,00	74,05	3,83	70,21	69,53	66,68	1,48	1,08	0,68	25,95

5. INSTITUCIONES FINANCIERAS
B) Balance agregado

5.2 (2ªparte) Activos financieros = Pasivos más activos financieros netos
Estructuras

Porcentaje

	Instituciones financieras no monetarias	Instituciones financieras no monetarias excepto seguros y fondos de pensiones												Empresas de seguros y Fondos de pensiones
		Total	Otras instituciones financieras							Auxiliares financieros				
			Total	Instituc de inversión colectiva excepto FIAMM	Sociedades de valores	Fondos de titulización	Fondos de inversión in mobiliaria	Emisores de participacion. preferentes	Resto	Total	Fondos de garanta de depósitos	Agencias de valores	Resto	
	=15+27 14=13=	15=16+23	16=17a22	17	18	19	20	21	22	23=24a26	24	25	26	27
03	24,05	13,05	12,57	8,00	0,47	3,93	0,04	0,07	0,06	0,48	0,22	0,02	0,24	11,00
04	25,63	14,90	14,44	8,01	0,38	5,19	0,06	0,73	0,07	0,46	0,22	0,03	0,21	10,73
05	26,27	16,44	16,06	7,57	0,39	5,87	0,08	2,10	0,06	0,38	0,18	0,03	0,18	9,83
06	28,34	19,38	18,99	8,19	0,44	6,89	0,08	3,35	0,05	0,39	0,16	0,03	0,20	8,96
07	27,69	19,97	19,59	6,64	0,50	8,45	0,04	3,82	0,15	0,38	0,16	0,03	0,19	7,72
04 *IV*	25,63	14,90	14,44	8,01	0,38	5,19	0,06	0,73	0,07	0,46	0,22	0,03	0,21	10,73
05 *I*	25,87	15,33	14,90	8,04	0,47	5,25	0,08	1,01	0,06	0,42	0,20	0,02	0,20	10,54
II	25,94	16,04	15,64	7,76	0,52	5,58	0,08	1,64	0,06	0,40	0,19	0,02	0,19	9,91
III	26,41	16,34	15,94	7,94	0,44	5,44	0,08	1,97	0,06	0,39	0,18	0,03	0,18	10,08
IV	26,27	16,44	16,06	7,57	0,39	5,87	0,08	2,10	0,06	0,38	0,18	0,03	0,18	9,83
06 *I*	27,38	17,80	17,42	8,21	0,40	5,92	0,08	2,76	0,06	0,38	0,18	0,03	0,18	9,58
II	27,43	18,08	17,71	7,81	0,36	6,25	0,07	3,16	0,06	0,37	0,17	0,03	0,17	9,36
III	27,62	18,33	17,97	7,82	0,46	6,22	0,07	3,34	0,05	0,36	0,17	0,03	0,16	9,29
IV	28,34	19,38	18,99	8,19	0,44	6,89	0,08	3,35	0,05	0,39	0,16	0,03	0,20	8,96
07 *I*	28,87	20,09	19,69	7,94	0,38	7,41	0,07	3,74	0,14	0,40	0,17	0,03	0,20	8,79
II	28,71	20,26	19,86	7,72	0,45	7,78	0,06	3,70	0,14	0,40	0,16	0,03	0,21	8,45
III	28,32	19,92	19,52	7,38	0,47	7,81	0,05	3,65	0,15	0,40	0,16	0,03	0,21	8,40
IV	27,69	19,97	19,59	6,64	0,50	8,45	0,04	3,82	0,15	0,38	0,16	0,03	0,19	7,72
08 *I*	26,74	18,86	18,51	5,36	0,46	8,85	0,03	3,66	0,15	0,36	0,17	0,01	0,19	7,87
II	26,48	18,82	18,45	4,76	0,46	9,20	0,03	3,85	0,15	0,38	0,16	0,01	0,21	7,66
III	25,95	18,45	18,06	4,30	0,37	9,23	0,02	3,99	0,14	0,38	0,17	0,01	0,21	7,51

5. INSTITUCIONES FINANCIERAS
B) Balance agregado

5.2 (3ªparte) Activos financieros = Pasivos más activos financieros netos
Estructuras

Porcentaje

	Seguros y fondos de pensiones	Entidades de seguros privados	Mutualidades de previsión social			Consorcio de Compensación de Seguros	Fondos de pensiones externos (Ley 8/87)
			Total	Ámbito nacional	Ámbito CCAA		
	+30+33+34 28=27=29+	29	30=31+32	31	32	33	34
03	11,00	7,23	0,86	0,31	0,56	0,21	2,69
04	10,73	7,00	0,84	0,29	0,55	0,21	2,68
05	9,83	6,27	0,78	0,27	0,51	0,20	2,58
06	8,96	5,66	0,73	0,25	0,48	0,18	2,40
07	7,72	4,81	0,65	0,22	0,43	0,17	2,10
04 *IV*	10,73	7,00	0,84	0,29	0,55	0,21	2,68
05 *I*	10,54	...	...	...	...	...	...
II	9,91	...	...	...	...	...	...
III	10,08	...	...	...	...	...	...
IV	9,83	6,27	0,78	0,27	0,51	0,20	2,58
06 *I*	9,58	...	...	...	...	...	...
II	9,36	...	...	...	...	...	...
III	9,29	...	...	...	...	...	...
IV	8,96	5,66	0,73	0,25	0,48	0,18	2,40
07 *I*	8,79	...	...	...	...	...	...
II	8,45	...	...	...	...	...	...
III	8,40	...	...	...	...	...	...
IV	7,72	4,81	0,65	0,22	0,43	0,17	2,10
08 *I*	7,87	...	...	...	...	...	...
II	7,66	...	...	...	...	...	...
III	7,51	...	...	...	...	...	...

CAPÍTULO 6 INSTITUCIONES FINANCIERAS MONETARIAS

Datos referidos a Mayo de 2025

Millones de euros

	ACTIVO	Serie en cuadro y columna/ ***Time series in table and column***	Instituciones financieras monetarias/ ***Monetary financial institutions*** A=B+C	Banco de España (Capítulo 7/ ***Chapter 7***) B	Otras instituciones financieras monetarias/ ***Other monetary financial institutions*** (Capítulo 8/ Chapter 8) C		ASSETS
1	**A. RESIDENTES EN ESPAÑA**	**6.3/1**	**2 455 468**	**441 376**	**2 014 091**	**1**	**A. DOMESTIC**
2	**2. Préstamos y créditos**	**6.3/2**	**1 575 204**	**856**	**1 574 348**	**2**	**2. Loans**
3	2e. Del cual: euros	6.3/3	1 563 671	276	1 563 395	3	2e. Of which: euro
4	*IFM*	*6.3/4*	*324 795*	*607*	*324 188*	*4*	*MFIs*
5	2e. Del cual: euros	6.3/5	321 359	26	321 332	5	2e. Of which: euro
6	*Administraciones Públicas*	*6.3/6*	*83 760*	-	*83 760*	*6*	*General government*
7	2e. Del cual: euros	6.3/7	83 760	-	83 760	7	2e. Of which: euro
8	*Otros sectores residentes*	*6.3/8*	*1 166 649*	*249*	*1 166 399*	*8*	*Other resident sectors*
9	2e. Del cual: euros	6.3/9	1 158 552	249	1 158 302	9	2e. Of which: euro
10	**3. Valores representativos de deuda**	**6.3/10**	**795 590**	**440 344**	**355 246**	**10**	**3. Debt securities**
11	3e. Del cual: euros	6.3/11	795 391	440 344	355 047	11	3e. Of which: euro
12	*IFM*	*6.4/3*	*33 839*	*16 121*	*17 718*	*12*	*MFIs*
13	3e. Euros	6.4/4	33 764	16 121	17 643	13	3e. Euro
14	Del cual: hasta dos años	-	986	-	986	14	Of which: up to 2 years
15	3x. Monedas distintas del euro	-	75	-	75	15	3x. Other currencies
16	Del cual: hasta dos años	-	58	-	58	16	Of which: up to 2 years
17	*Administraciones Públicas*	*6.4/6*	*643 161*	*393 731*	*249 430*	*17*	*General government*
18	3e. Del cual: euros	6.4/7	643 070	393 731	249 339	18	3e. Of which: euro
19	*Otros sectores residentes*	*6.4/8*	*118 590*	*30 492*	*88 098*	*19*	*Other resident sectors*
20	3e. Del cual: euros	6.4/9	118 557	30 492	88 065	20	3e. Of which: euro
21	**4. Participaciones en Fondos de Inversión**	**6.3/12**	**881**	**-**	**881**	**21**	**4. Investment fund shares/units**
22	*Instituciones Financieras*	-	*881*	-	*881*	*22*	*Financial Institutions*
23	4e. Del cual: euros	-	866	-	866	23	4e. Of which: euro
24	**5. Participaciones en el capital**	**6.3/13**	**83 793**	**176**	**83 617**	**24**	**5. Equity**
25	*IFM*	-	*18 615*	-	*18 615*	*25*	*MFIs*
26	*Otros sectores residentes*	-	*65 178*	*176*	*65 002*	*26*	*Other resident sectors*
27	**B. RESIDENTES EN OTROS PAISES DE LA ZONA DEL EURO**	**6.5/1**	**534 301**	**15 659**	**518 642**	**27**	**B. OTHER EURO AREA COUNTRIES**
28	**2. Préstamos y créditos**	**6.5/2**	**336 488**	**6 363**	**330 125**	**28**	**2. Loans**
29	2e. Del cual: euros	6.5/3	305 934	4 840	301 094	29	2e. Of which: euro
30	*IFM*	*6.5/4*	*275 402*	*6 363*	*269 039*	*30*	*MFIs*
31	2e. Del cual: euros	6.5/5	252 878	4 840	248 038	31	2e. Of which: euro
32	*Administraciones Públicas*	*6.5/6*	*627*	-	*627*	*32*	*General government*
33	2e. Del cual: euros	6.5/7	625	-	625	33	2e. Of which: euro
34	*Otros sectores residentes*	*6.5/8*	*60 458*	-	*60 458*	*34*	*Other resident sectors*
35	2e. Del cual: euros	6.5/9	52 431	-	52 431	35	2e. Of which: euro
36	**3. Valores representativos de deuda**	**6.5/10**	**151 213**	**8 105**	**143 108**	**36**	**3. Debt securities**
37	3e. Del cual: euros	6.5/11	147 688	7 198	140 491	37	3e. Of which: euro
38	*IFM*	*6.6/3*	*20 543*	*861*	*19 682*	*38*	*MFIs*
39	3e. Euros	6.6/4	19 532	180	19 352	39	3e. Euro
40	Del cual: hasta dos años	-	531	-	531	40	Of which: up to 2 years
41	3x. Monedas distintas del euro	-	330	-	330	41	3x. Other currencies
42	Del cual: hasta dos años	-	47	-	47	42	Of which: up to 2 years
43	*Administraciones Públicas*	*6.6/6*	*101 111*	*4 513*	*96 598*	*43*	*General government*
44	3e. Del cual: euros	6.6/7	100 697	4 287	96 410	44	3e. Of which: euro
45	*Otros sectores residentes*	*6.6/8*	*29 559*	*2 731*	*26 828*	*45*	*Other resident sectors*
46	3e. Del cual: euros	6.6/9	27 459	2 731	24 728	46	3e. Of which: euro

May 2025 data

EUR millions

Datos referidos a Mayo de 2025 — *Millones de euros*

		Serie en cuadro y columna/ ***Time series in table and column***	Instituciones financieras monetarias/ ***Monetary financial institutions***	Banco de España (Capítulo 7/ ***Chapter 7***)	Otras instituciones financieras monetarias/ ***Other monetary financial institutions*** (Capítulo 8/ Chapter 8)		
			A=B+C	B	C		
	ACTIVO (continuación)						**ASSETS (continued)**
	B. RESIDENTES EN OTROS PAÍSES DE LA ZONA DEL EURO(continuación)						**B. OTHER EURO AREA COUNTRIES (continued)**
47	**4. Participaciones en Fondos de Inversión**	**6.5/12**	**1 424**	**-**	**1 424**	**47**	**4. Investment fund shares/units**
48	*Instituciones Financieras*	-	*1 424*	-	*1 424*	*48*	*Financial Institutions*
49	**5. Participaciones en el capital**	**6.5/14**	**45 176**	**1 190**	**43 986**	**49**	**5. Equity**
50	*IFM*	-	*12 397*	*1 190*	*11 207*	*50*	*MFIs*
51	*Otros sectores residentes*	-	*32 779*	-	*32 779*	*51*	*Other resident sectors*
52	**C. RESTO DEL MUNDO**	**6.1/4**	**544 363**	**175 471**	**368 892**	**52**	**C. REST OF THE WORLD**
53	**2. Préstamos y créditos**	**6.7/3**	**251 947**	**6 098**	**245 849**	**53**	**2. Loans**
54	2e. Del cual: euros	6.7/4	63 564	5	63 559	54	2e. Of which: euro
55	**3. Valores representativos de deuda**	**6.7/5**	**215 465**	**169 255**	**46 210**	**55**	**3. Debt securities**
56	3e. Del cual: euros	6.7/6	86 019	66 839	19 180	56	3e. Of which: euro
57	**4. Participaciones en Fondos de Inversión**	**6.7/7**	**2 102**	**93**	**2 008**	**57**	**4. Investment fund shares/units**
58	4e. Del cual: euros	-	...	-	...	58	3e. Of which: euro
59	**5. Participaciones en el capital**	**6.7/8**	**74 849**	**25**	**74 824**	**59**	**5. Equity**
60	5e. Del cual: euros	-	...	-	...	60	5e. Of which: euro
61	**D. SIN CLASIFICAR**	**6.1/5**	**539 479**	**256 984**	**282 495**	**61**	**D. UNCLASSIFIED**
62	**1. Efectivo (todas las monedas)**	**6.1/10**	**6 740**	**1**	**6 740**	**62**	**1. Cash (all currencies)**
63	1e. Del cual: euros	-	6 523	-	6 523	63	1e. Of which: euro
64	**6. Activo fijo**	**6.1/11**	**32 792**	**292**	**32 500**	**64**	**6. Fixed assets**
65	**7. Otros activos**	**6.1/12**	**499 947**	**256 691**	**243 256**	**65**	**7. Remaining assets**
66	7e. Del cual: euros	-	60 609	...	60 609	66	7e. Of which: euro
67	**TOTAL ACTIVO.**	**6.1/1**	**4 073 611**	**889 489**	**3 184 121**	**67**	**TOTAL ASSETS**
68	**e Euros**	**6.1/13**	**3 160 846**	**521 161**	**2 639 685**	**68**	**e Euro**
69	**x Monedas distintas del euro**	**6.1/14**	**415 269**	**157 665**	**257 604**	**69**	**x Other currencies**
70	**s/c Sin clasificar**	**6.1/15**	**495 487**	**210 664**	**284 823**	**70**	**n/c Unclassified**

May 2025 data — *EUR millions*

Datos referidos a Mayo de 2025

Millones de euros

	PASIVO	Serie en cuadro y columna/ ***Time series in table and column***	Instituciones financieras monetarias/ ***Monetary financial institutions*** A=B+C	Banco de España (Capítulo 7/ ***Chapter 7***) B	Otras instituciones financieras monetarias/ ***Other monetary financial institutions*** (Capítulo 8/ Chapter 8) C		LIABILITIES
1	**A. RESIDENTES EN ESPAÑA**	**6.2/2**	**2 159 270**	**210 554**	**1 948 716**	1	**A. DOMESTIC**
2	**9. Depósitos.**	**6.8/1**	**2 135 067**	**210 554**	**1 924 513**	2	**9. Deposits**
3	9e. Del cual: euros	6.8/2	2 109 858	210 554	1 899 304	3	9e. Of which: euro
4	*IFM*	*6.8/3*	*334 326*	*198 825*	*135 501*	*4*	*MFIs*
5	9e. Del cual: euros	6.8/4	330 518	198 825	131 693	5	9e. Of which: euro
6	*Administración Central*	*6.8/5*	*111 720*	*4 704*	*107 016*	*6*	*Central government*
7	9e. Del cual: euros	-	111 580	4 704	106 876	7	9e. Of which: euro
8	*Otras Administraciones Públicas*	*6.8/6*	*87 509*	*1 286*	*86 222*	*8*	*Other general government*
9	9e. Depósitos en euros	6.8/9	87 493	1 286	86 206	9	9e. Deposits in euro
10	9.1e. A la vista	-	79 202	1 286	77 915	10	9.1e. Overnight
11	9.2e. A plazo	-	8 216	-	8 216	11	9.2e. With agreed maturity
12	Del cual: hasta dos años	-	7 908	-	7 908	12	Of which: up to two years
13	9.3e. Con preaviso	-	-	-	-	13	9.3e. Redeemable at notice
14	9.4e. Cesiones temporales	-	75	-	75	14	9.4e. Repos
15	9x. Depósitos en monedas distintas del euro	-	16	-	16	15	9x. Deposits in other currencies
16	9.1x. A la vista	-	12	-	12	16	9.1x. Overnight
17	9.2x. A plazo	-	4	-	4	17	9.2x. With agreed maturity
18	Del cual: hasta dos años	-	4	-	4	18	Of which: up to two years
19	9.3x. Con preaviso	-	-	-	-	19	9.3x. Redeemable at notice
20	9.4x. Cesiones temporales	-	-	-	-	20	9.4x. Repos
21	*Otros sectores residentes*	*6.8/7*	*1 601 513*	*5 738*	*1 595 774*	*21*	*Other resident sectors*
22	9e. Depósitos en euros	6.9/2	1 580 277	5 738	1 574 539	22	9e. Deposits in euro
23	9.1e. A la vista	6.9/3	1 222 035	5 738	1 216 296	23	9.1e. Overnight
24	9.2e. A plazo	6.9/4	338 750	-	338 750	24	9.2e. With agreed maturity
25	Del cual: hasta dos años	6.9/5	224 482	-	224 482	25	Of which: up to two years
26	9.3e. Con preaviso	6.9/6	282	-	282	26	9.3e. Redeemable at notice
27	9.4e. Cesiones temporales	6.9/7	19 210	-	19 210	27	9.4e. Repos
28	9x. Depósitos en monedas distintas del euro	6.9/8	21 235	-	21 235	28	9x. Deposits in other currencies
29	9.1x. A la vista	6.9/9	14 826	-	14 826	29	9.1x. Overnight
30	9.2x. A plazo	6.9/10	6 408	-	6 408	30	9.2x. With agreed maturity
31	Del cual: hasta dos años	6.9/11	5 967	-	5 967	31	Of which: up to two years
32	9.3x. Con preaviso	6.9/12	-	-	-	32	9.3x. Redeemable at notice
33	9.4x. Cesiones temporales	6.9/13	0	-	0	33	9.4x. Repos
34	**10. Participaciones de los fondos del mercado monetario**	**-**	**24 203**	**-**	**24 203**	**34**	**10. Money market fund shares/units**
35	**B. RESIDENTES EN OTROS PAÍSES DE LA ZONA DEL EURO**	**6.2/3**	**731 717**	**430 054**	**301 662**	**35**	**B. OTHER EURO AREA COUNTRIES**
36	**9. Depósitos**	**6.10/1**	**731 626**	**430 054**	**301 572**	**36**	**9. Deposits**
37	9e. Del cual: euros	6.10/2	684 030	430 054	253 976	37	9e. Of which: euro
38	*IFM*	*6.10/3*	*636 633*	*430 054*	*206 578*	*38*	*MFIs*
39	9e. Del cual: euros	6.10/4	612 510	430 054	182 455	39	9e. Of which: euro
40	*Administración Central*	*6.10/5*	*14 363*	*-*	*14 363*	*40*	*Central government*
41	9e. Del cual: euros	-	13 987	-	13 987	41	9e. Of which: euro
42	*Otras Administraciones Públicas*	*6.10/6*	*333*	*-*	*333*	*42*	*Other general government*
43	9e. Depósitos en euros	6.10/9	333	-	333	43	9e. Deposits in euro
44	9.1e. A la vista	-	1	-	1	44	9.1e. Overnight
45	9.2e. A plazo	-	132	-	132	45	9.2e. With agreed maturity
46	Del cual: hasta dos años	-	122	-	122	46	Of which: up to two years
47	9.3e. Con preaviso	-	-	-	-	47	9.3e. Redeemable at notice
48	9.4e. Cesiones temporales	-	200	-	200	48	9.4e. Repos
49	9x. Depósitos en monedas distintas del euro	-	-	-	-	49	9x. Deposits in other currencies
50	9.1x. A la vista	-	-	-	-	50	9.1x. Overnight
51	9.2x. A plazo	-	-	-	-	51	9.2x. With agreed maturity
52	Del cual: hasta dos años	-	-	-	-	52	Of which: up to two years
53	9.3x. Con preaviso	-	-	-	-	53	9.3x. Redeemable at notice
54	9.4x. Cesiones temporales	-	-	-	-	54	9.4x. Repos

May 2025 data

EUR millions

Datos referidos a Mayo de 2025

Millones de euros

		Serie en cuadro y columna/ ***Time series in table and column***	Instituciones financieras monetarias/ ***Monetary financial institutions***	Banco de España (Capítulo 7/ ***Chapter 7***)	Otras instituciones financieras monetarias/ ***Other monetary financial institutions*** (Capítulo 8/ Chapter 8)		
			A=B+C	B	C		
	PASIVO (continuación)						**LIABILITIES (continued)**
	B. RESIDENTES EN OTROS PAÍSES DE LA ZONA DEL EURO (continuación)						**B. OTHER EURO AREA COUNTRIES (continued)**
	9. Depósitos (continuación)						**9. Deposits (continued)**
55	*Otros sectores residentes*	*6.11/1*	*80 297*	*-*	*80 297*	*55*	*Other resident sectors*
56	9e. Depósitos en euros	6.11/2	57 200	-	57 200	56	9e. Deposits in euro
57	9.1e. A la vista	6.11/3	14 079	-	14 079	57	9.1e. Overnight
58	9.2e. A plazo	6.11/4	29 691	-	29 691	58	9.2e. With agreed maturity
59	Del cual: hasta dos años	6.11/5	18 232	-	18 232	59	Of which: up to two years
60	9.3e. Con preaviso	6.11/6	361	-	361	60	9.3e. Redeemable at notice
61	9.4e. Cesiones temporales	6.11/7	13 025	-	13 025	61	9.4e. Repos
62	9x. Depósitos en monedas distintas del euro	6.11/8	23 097	-	23 097	62	9x. Deposits in other currencies
63	9.1x. A la vista	6.11/9	1 146	-	1 146	63	9.1x. Overnight
64	9.2x. A plazo	6.11/10	19 515	-	19 515	64	9.2x. With agreed maturity
65	Del cual: hasta dos años	6.11/11	7 520	-	7 520	65	Of which: up to two years
66	9.3x. Con preaviso	6.11/12	2	-	2	66	9.3x. Redeemable at notice
67	9.4x. Cesiones temporales	6.11/13	2 434	-	2 434	67	9.4x. Repos
68	**10. Participaciones de los fondos del mercado monetario**	**-**	**91**	**-**	**91**	**68**	**10. Money market fund shares/units**
69	**C. RESTO DEL MUNDO**	**6.2/4**	**153 887**	**4 980**	**148 908**	**69**	**C. REST OF THE WORLD**
70	**9. Depósitos**	**6.12/1**	**153 716**	**4 980**	**148 736**	**70**	**9. Deposits**
71	9e. Depósitos en euros	6.12/2	67 787	487	67 300	71	9e. Deposits in euro
72	A la vista, hasta dos años y con preaviso	-	31 639	-	31 639	72	Overnight, up to 2 years and redeemable at notice
73	A plazo mayor que dos años	-	4 759	-	4 759	73	With agreed maturity over 2 years
74	Cesiones temporales	-	30 902	-	30 902	74	Repos
75	9x. Depósitos en monedas distintas del euro	-	85 929	4 493	81 436	75	9x. Deposits in other currencies
76	A la vista, hasta dos años y con preaviso	-	45 732	4 493	41 239	76	Overnight, up to 2 years and redeemable at notice
77	A plazo mayor que dos años	-	9 884	-	9 884	77	With agreed maturity over 2 years
78	Cesiones temporales	-	30 313	-	30 313	78	Repos
79	**10. Participaciones de los fondos del mercado monetario**	**-**	**172**	**-**	**172**	**79**	**10. Money market fund shares/units**
80	**D. SIN CLASIFICAR**	**6.2/5**	**1 028 739**	**243 903**	**784 836**	**80**	**D. UNCLASSIFIED**
81	**8. Billetes y monedas**	**6.2/6**	**177 461**	**177 461**	**-**	**81**	**8. Notes and coins**
82	**11. Valores representativos de deuda**	**6.2/9**	**311 345**	**-**	**311 345**	**82**	**11. Debt securities issued**
83	11e. Euros	6.12/10	231 920	-	231 920	83	11e. In euro
84	Del cual: hasta dos años	-	23 978	-	23 978	84	Of which: up to 2 years
85	11x. En monedas distintas del euro	-	79 425	-	79 425	85	11x. In other currencies
86	Del cual: hasta dos años	-	12 360	-	12 360	86	Of which: up to 2 years
87	**13. Capital y reservas**	**6.2/10**	**326 434**	**50 471**	**275 963**	**87**	**13. Capital and reserves**
88	**14. Otros pasivos**	**6.2/11**	**213 500**	**15 971**	**197 528**	**88**	**14. Remaining liabilities**
89	14e. Del cual: euros	-	66 433	-	66 433	89	14e. Of which: euro
90	**TOTAL PASIVOS**	**6.2/1**	**4 073 613**	**889 492**	**3 184 122**	**90**	**TOTAL LIABILITIES**
91	**e Euros**	**6.2/12**	**3 337 489**	**818 556**	**2 518 932**	**91**	**e Euro**
92	**x Monedas distintas del euro**	**6.2/13**	**257 568**	**18 819**	**238 749**	**92**	**x Other currencies**
93	**s/c Sin clasificar**	**6.2/14**	**478 557**	**52 117**	**426 440**	**93**	**n/c Unclassified**

May 2025 data

EUR millions

6. INSTITUCIONES FINANCIERAS MONETARIAS — 6.1 Activo: resumen
A) Balance según los estados de la zona del euro

mm de euros

		Total	Por residencia				Por instrumentos							Por monedas		
		=13 a 15 =6 a 12 1=2 a 5	Residentes en España (a) 2	Residentes en otros países de zona euro (b) 3	Resto del mundo (c) 4	Rúbricas no clasif. por residencia del emisor 5=10a12	Préstamos y créditos (a) 6	Valores representativos de deuda (a) 7	Participaciones en Fondos de Inversión (d) 8	Participaciones en el capital (e) 9	Efectivo 10	Activo fijo 11	Otros activos no clasificados 12	Euros 13	Monedas distintas del euro 14	Sin clasificar 15
19		3 396,7	2 306,1	289,5	335,5	465,6	1 892,2	838,9	3,0	197,1	9,4	41,3	414,9	2 713,4	220,3	463,0
20		3 886,1	2 755,1	311,0	353,2	466,9	2 212,7	1 016,0	3,4	187,2	8,7	40,4	417,8	3 202,2	238,1	445,9
21		4 181,0	2 964,5	321,2	420,2	475,2	2 418,4	1 095,7	2,5	189,4	8,3	36,7	430,2	3 411,1	323,0	446,9
22		4 045,7	2 693,6	366,5	456,7	528,9	2 171,3	1 162,6	2,5	180,6	7,8	35,3	485,9	3 216,6	348,8	480,3
23		3 975,1	2 541,7	428,8	483,6	521,0	2 095,8	1 163,7	2,4	192,4	8,3	34,1	478,5	3 121,6	373,1	480,4
24		4 034,4	2 463,1	494,9	533,7	542,8	2 122,5	1 164,7	3,3	201,2	7,8	33,3	501,7	3 118,5	415,3	500,6
23	***Dic***	3 975,1	2 541,7	428,8	483,6	521,0	2 095,8	1 163,7	2,4	192,4	8,3	34,1	478,5	3 121,6	373,1	480,4
24	***Ene***	3 969,1	2 546,6	432,9	483,5	506,1	2 112,4	1 154,7	2,3	193,8	7,6	34,0	464,5	3 131,7	368,7	468,7
	Feb	3 977,0	2 529,1	450,0	488,0	510,0	2 103,5	1 165,1	2,4	196,2	7,3	33,2	469,5	3 134,5	371,0	471,5
	Mar	3 964,5	2 482,5	463,6	499,2	519,2	2 068,9	1 172,2	2,3	202,0	7,7	33,7	477,8	3 104,1	380,7	479,7
	Abr	3 964,1	2 477,3	472,4	492,7	521,6	2 068,1	1 172,4	2,5	199,6	7,2	33,5	480,9	3 105,0	378,7	480,3
	May	3 961,7	2 482,6	460,5	498,6	520,1	2 066,1	1 171,1	2,7	201,8	6,9	33,5	479,7	3 099,6	381,0	481,1
	Jun	3 968,7	2 476,9	458,6	512,8	520,4	2 069,6	1 177,0	2,7	199,2	6,8	33,4	480,2	3 092,5	395,0	481,1
	Jul	3 975,4	2 482,0	468,1	510,7	514,6	2 091,4	1 165,9	3,0	200,6	7,3	33,4	473,9	3 106,7	392,2	476,6
	Ago	3 988,0	2 497,6	462,5	504,7	523,2	2 094,5	1 167,4	3,0	199,9	7,2	33,3	482,7	3 122,8	384,8	480,5
	Sep	4 000,0	2 480,9	476,7	519,6	522,8	2 109,2	1 166,8	3,1	198,3	6,9	33,5	482,4	3 118,8	400,8	480,5
	Oct	4 007,6	2 485,3	478,2	514,1	530,0	2 114,9	1 162,3	3,3	197,2	7,4	33,4	489,2	3 120,2	400,2	487,2
	Nov	4 075,6	2 491,7	510,6	523,8	549,5	2 155,8	1 169,2	3,4	197,9	6,8	33,2	509,5	3 163,9	408,7	503,0
	Dic	4 034,4	2 463,1	494,9	533,7	542,8	2 122,5	1 164,7	3,3	201,2	7,8	33,3	501,7	3 118,5	415,3	500,6
25	***Ene***	4 052,6	2 468,8	512,3	539,9	531,5	2 146,0	1 168,1	3,5	203,5	7,1	33,1	491,3	3 139,1	423,1	490,4
	Feb	4 059,3	2 454,3	524,8	549,5	530,7	2 146,3	1 172,0	5,0	205,4	7,0	33,0	490,7	3 140,3	426,7	492,4
	Mar	4 044,7	2 461,5	519,4	538,8	524,9	2 138,4	1 175,8	3,7	201,9	6,4	32,9	485,6	3 145,0	417,0	482,7
	Abr	4 047,0	2 449,1	518,4	538,2	541,3	2 139,9	1 161,8	3,6	200,5	7,3	32,9	501,1	3 134,5	418,6	493,9
	May P	4 073,6	2 455,5	534,3	544,4	539,5	2 163,6	1 162,3	4,4	203,9	6,7	32,8	499,9	3 153,7	424,4	495,5

Véanse notas al final del capítulo

6. INSTITUCIONES FINANCIERAS MONETARIAS — 6.2 Pasivo: resumen
A) Balance según los estados de la zona del euro

mm de euros

		Total	Por residencia				Por instrumentos						Por monedas		
		1=12 a 14 = 6 a 11 = 2 a 5	Residentes en España 2	Residentes en otros países de la zona euro (b) 3	Resto del mundo (a) 4	Rúbricas no clasificadas por residencia del tenedor (a) 5=6+9a12	Billetes y monedas 6	Depósitos 7	Participaciones en fondos del mercado monetario 8	Valores representativos de deuda emitidos 9	Capital y reservas 10	Otros pasivos no clasificados 11	Euros 12	Monedas distintas del euro 13	Sin clasificar 14
19		3 396,7	1 828,3	557,1	103,8	907,5	147,3	2 485,5	3,8	247,2	314,5	198,4	2 791,2	140,0	465,5
20		3 886,1	2 227,3	648,8	96,1	914,0	162,3	2 967,6	4,6	249,4	308,1	194,1	3 295,0	138,5	452,6
21		4 181,0	2 457,9	670,0	101,0	952,1	174,4	3 224,5	4,5	269,5	308,7	199,4	3 545,1	180,7	455,2
22		4 045,7	2 191,4	735,2	118,9	1 000,2	177,6	3 040,2	5,2	281,1	306,7	234,8	3 358,6	215,5	471,6
23		3 975,1	2 101,1	708,7	135,8	1 029,6	175,8	2 935,1	10,5	321,9	310,7	221,1	3 261,5	247,4	466,2
24		4 034,4	2 112,1	740,2	127,9	1 054,3	178,2	2 957,3	22,8	332,6	321,3	222,2	3 297,7	258,2	478,5
23	***Dic***	3 975,1	2 101,1	708,7	135,8	1 029,6	175,8	2 935,1	10,5	321,9	310,7	221,1	3 261,5	247,4	466,2
24	***Ene***	3 969,1	2 107,6	663,3	151,6	1 046,6	173,3	2 910,8	11,7	331,3	313,5	228,4	3 240,4	250,4	478,3
	Feb	3 977,0	2 110,5	687,7	146,2	1 032,5	173,1	2 931,4	13,0	325,9	312,7	220,8	3 263,2	244,9	468,8
	Mar	3 964,5	2 071,4	711,4	139,6	1 042,2	173,9	2 907,7	14,6	333,5	310,4	224,4	3 248,5	246,2	469,8
	Abr	3 964,1	2 061,9	712,6	141,5	1 048,1	174,1	2 900,1	16,0	334,9	312,2	226,9	3 251,3	239,1	473,6
	May	3 961,7	2 066,7	722,8	139,0	1 033,1	174,3	2 911,3	17,3	327,6	311,7	219,5	3 248,9	245,6	467,2
	Jun	3 968,7	2 080,9	723,2	130,2	1 034,4	175,0	2 915,9	18,4	322,3	314,9	222,2	3 249,0	245,7	473,9
	Jul	3 975,4	2 087,8	705,0	142,5	1 040,1	175,6	2 916,1	19,3	324,0	316,2	224,3	3 246,2	250,1	479,1
	Ago	3 988,0	2 125,2	695,7	133,1	1 034,0	175,4	2 934,1	19,9	327,1	316,3	215,2	3 273,2	246,7	468,1
	Sep	4 000,0	2 120,5	706,5	132,1	1 041,0	175,2	2 938,5	20,5	330,0	315,6	220,3	3 276,2	250,5	473,3
	Oct	4 007,6	2 133,3	691,5	138,4	1 044,4	175,3	2 941,9	21,3	333,7	316,5	218,9	3 279,9	254,1	473,6
	Nov	4 075,6	2 151,4	723,3	142,8	1 058,2	175,5	2 995,2	22,2	334,5	317,4	230,8	3 332,5	262,1	481,0
	Dic	4 034,4	2 112,1	740,2	127,9	1 054,3	178,2	2 957,3	22,8	332,6	321,3	222,2	3 297,7	258,2	478,5
25	***Ene***	4 052,6	2 107,3	719,5	163,2	1 062,6	175,8	2 966,9	23,0	329,5	329,9	227,3	3 292,8	265,6	494,2
	Feb	4 059,3	2 116,2	742,0	154,6	1 046,6	176,1	2 989,5	23,2	323,4	332,4	214,7	3 310,2	264,7	484,4
	Mar	4 044,7	2 131,4	731,8	145,5	1 036,0	176,1	2 984,8	23,8	315,7	331,8	212,3	3 304,9	255,7	484,1
	Abr	4 047,0	2 128,3	732,1	148,0	1 038,5	177,1	2 983,9	24,5	311,2	326,8	223,4	3 305,7	254,1	487,2
	May P	4 073,6	2 159,3	731,7	153,9	1 028,7	177,5	3 020,4	24,5	311,3	326,4	213,5	3 337,5	257,6	478,6

Véanse notas al final del capítulo

6. INSTITUCIONES FINANCIERAS MONETARIAS
A) Balance según los estados de la zona del euro

6.3 Activo. Residentes en España

mm de euros

		Total	Préstamos y créditos								Valores representativos de deuda		Participaciones en Fondos de Inversión	Participaciones en el capital
			Del cual		IFM total	Del cual	AAPP total	Del cual	Otros sectores residentes total	Del cual	Del cual			
			Total	Euros		Euros		Euros		Euros	Total (a)	Euros	(b)	(c)
		1=2+10+ +12+13	2=4+6+8	3=5+7+9	4	5	6	7	8	9	10	11	12	13
19		2 306,1	1 589,9	1 569,5	363,8	356,5	66,9	66,9	1 159,2	1 146,0	636,4	636,2	0,6	79,3
20		2 755,1	1 900,5	1 883,0	625,8	619,3	77,3	77,3	1 197,4	1 186,5	779,1	779,0	2,2	73,3
21		2 964,5	2 055,5	2 036,9	779,3	772,2	81,6	81,6	1 194,7	1 183,2	829,9	829,8	0,9	78,1
22		2 693,6	1 758,8	1 742,7	489,2	484,1	82,0	82,0	1 187,6	1 176,6	856,8	856,7	0,8	77,2
23		2 541,7	1 625,0	1 610,5	397,4	392,1	79,2	79,2	1 148,5	1 139,3	834,7	834,6	0,9	81,1
24		2 463,1	1 564,2	1 552,4	334,4	330,8	77,1	77,1	1 152,7	1 144,4	815,3	815,1	0,9	82,7
23	***Dic***	2 541,7	1 625,0	1 610,5	397,4	392,1	79,2	79,2	1 148,5	1 139,3	834,7	834,6	0,9	81,1
24	***Ene***	2 546,6	1 636,8	1 623,6	420,2	416,0	78,7	78,7	1 137,9	1 128,9	828,0	827,9	0,8	81,0
	Feb	2 529,1	1 615,0	1 602,2	398,3	394,5	79,0	79,0	1 137,7	1 128,8	831,2	831,1	0,9	82,0
	Mar	2 482,5	1 563,4	1 551,5	340,7	337,8	79,1	79,1	1 143,6	1 134,7	834,7	834,6	0,9	83,5
	Abr	2 477,3	1 562,8	1 550,8	340,4	337,5	79,4	79,4	1 143,0	1 133,9	830,7	830,6	0,9	82,9
	May	2 482,6	1 569,6	1 557,7	346,3	343,3	81,0	81,0	1 142,3	1 133,3	829,3	829,2	0,9	82,7
	Jun	2 476,9	1 560,6	1 548,3	316,6	313,2	83,5	83,5	1 160,4	1 151,5	833,2	833,1	0,9	82,2
	Jul	2 482,0	1 574,1	1 562,1	344,5	341,4	76,7	76,7	1 153,0	1 144,1	824,7	824,6	0,9	82,4
	Ago	2 497,6	1 588,2	1 577,2	367,4	364,5	75,0	75,0	1 145,9	1 137,8	825,9	825,8	0,9	82,6
	Sep	2 480,9	1 568,9	1 556,7	343,9	340,1	76,3	76,3	1 148,7	1 140,3	829,0	828,9	0,9	82,0
	Oct	2 485,3	1 583,5	1 572,4	358,8	355,7	76,7	76,7	1 148,1	1 140,1	818,9	818,8	0,9	82,0
	Nov	2 491,7	1 585,2	1 573,5	347,4	343,9	75,7	75,7	1 162,1	1 153,8	823,1	822,9	0,9	82,5
	Dic	2 463,1	1 564,2	1 552,4	334,4	330,8	77,1	77,1	1 152,7	1 144,4	815,3	815,1	0,9	82,7
25	***Ene***	2 468,8	1 576,2	1 562,8	347,2	342,2	78,0	78,0	1 151,0	1 142,6	808,1	807,8	0,9	83,6
	Feb	2 454,3	1 564,5	1 550,7	332,4	327,4	78,9	78,9	1 153,1	1 144,4	805,0	804,8	0,9	84,0
	Mar	2 461,5	1 564,4	1 550,9	325,0	320,1	78,8	78,8	1 160,6	1 152,0	812,5	812,3	0,9	83,8
	Abr	2 449,1	1 566,7	1 555,4	322,4	319,1	80,2	80,2	1 164,1	1 156,1	798,6	798,4	0,9	82,9
	May P	2 455,5	1 575,2	1 563,7	324,8	321,4	83,8	83,8	1 166,6	1 158,6	795,6	795,4	0,9	83,8

Véanse notas al final del capítulo

6. INSTITUCIONES FINANCIERAS MONETARIAS
A) Balance según los estados de la zona del euro

6.4 Activo. Residentes en España: detalle de valores representativos de deuda

mm de euros

		Total	Del cual	IFM			AAPP		Otros sectores residentes	
			Euros	Del cual			Del cual		Del cual	
				Total	Euros	Hasta dos años	Total	Euros	Total	Euros
		1=3+6+8	2=4+7+9	3	4	5	6	7	8	9
19		636,4	636,2	30,8	30,8	1,3	423,9	423,8	181,6	181,5
20		779,1	779,0	34,0	34,0	1,0	543,2	543,1	201,9	201,9
21		829,9	829,8	34,6	34,6	0,8	638,1	638,0	157,2	157,2
22		856,8	856,7	35,8	35,8	0,2	675,9	675,8	145,2	145,1
23		834,7	834,6	40,4	40,4	0,3	656,0	655,9	138,4	138,3
24		815,3	815,1	38,5	38,4	0,5	649,2	649,1	127,6	127,6
23	***Dic***	834,7	834,6	40,4	40,4	0,3	656,0	655,9	138,4	138,3
24	***Ene***	828,0	827,9	40,5	40,5	0,3	649,3	649,2	138,2	138,1
	Feb	831,2	831,1	40,2	40,2	0,3	655,5	655,4	135,6	135,5
	Mar	834,7	834,6	39,4	39,4	0,3	659,7	659,6	135,6	135,6
	Abr	830,7	830,6	39,3	39,4	0,2	656,9	656,8	134,4	134,4
	May	829,3	829,2	38,9	38,9	0,3	656,0	656,0	134,4	134,4
	Jun	833,2	833,1	38,2	38,2	0,3	658,6	658,5	136,4	136,4
	Jul	824,7	824,6	38,2	38,3	0,3	651,5	651,4	134,9	134,9
	Ago	825,9	825,8	38,5	38,5	0,5	654,0	653,9	133,4	133,4
	Sep	829,0	828,9	38,8	38,9	0,4	657,5	657,4	132,7	132,6
	Oct	818,9	818,8	38,9	38,9	0,4	649,4	649,3	130,6	130,6
	Nov	823,1	822,9	39,1	39,1	0,4	655,1	655,0	128,9	128,8
	Dic	815,3	815,1	38,5	38,4	0,5	649,2	649,1	127,6	127,6
25	***Ene***	808,1	807,8	38,2	38,1	0,7	643,4	643,3	126,4	126,4
	Feb	805,0	804,8	35,0	34,9	0,9	645,8	645,7	124,2	124,1
	Mar	812,5	812,3	34,3	34,3	1,0	655,3	655,2	122,8	122,7
	Abr	798,6	798,4	34,1	34,1	1,0	643,5	643,4	121,0	121,0
	May P	795,6	795,4	33,8	33,8	1,0	643,2	643,1	118,6	118,6

6. INSTITUCIONES FINANCIERAS MONETARIAS
A) Balance según los estados de la zona del euro

6.5 Activo. Residentes en otros países de la zona euro

mm de euros

		Total	Préstamos y créditos								Valores representativos de deuda		Participaciones en Fondos de Inversión (b)	Participaciones en el capital (c)
			Total	Del cual Euros	IFM total	Del cual Euros	AAPP total	Del cual Euros	Otros sectores residentes total	Del cual Euros	Total (a)	Del cual Euros		
		2+10+ 1=12+13	2=4+6+8	3=5+7+9	4	5	6	7	8	9	10	11	12	13
19		289,5	166,3	150,8	114,2	103,4	0,2	0,2	51,9	47,2	86,0	81,3	0,4	36,9
20		311,0	166,9	150,7	119,4	107,4	0,2	0,2	47,3	43,0	99,6	96,2	0,6	43,9
21		321,2	186,9	163,5	131,3	112,7	0,3	0,3	55,2	50,5	90,4	85,8	0,9	43,0
22		366,5	224,0	198,1	161,5	140,4	0,5	0,5	62,1	57,2	105,8	102,6	0,9	35,8
23		428,8	275,4	245,9	215,5	192,1	0,5	0,4	59,4	53,3	113,2	110,1	1,1	39,2
24		494,9	319,6	290,1	259,9	238,2	0,6	0,6	59,1	51,4	131,1	127,7	1,5	42,6
23 ***Dic***		428,8	275,4	245,9	215,5	192,1	0,5	0,4	59,4	53,3	113,2	110,1	1,1	39,2
24 ***Ene***		432,9	277,6	250,5	221,2	200,5	0,5	0,5	56,0	49,5	114,1	111,0	1,0	40,3
Feb		450,0	287,3	260,8	230,3	210,3	0,4	0,4	56,5	50,1	119,9	116,8	1,1	41,7
Mar		463,6	296,8	267,1	235,5	212,4	0,4	0,4	60,9	54,2	121,6	118,6	1,0	44,2
Abr		472,4	302,6	275,4	240,4	219,9	1,2	1,2	60,9	54,2	125,7	122,6	1,0	43,2
May		460,5	289,6	262,2	232,6	211,9	0,4	0,4	56,6	49,8	125,1	122,0	1,1	44,7
Jun		458,6	288,7	258,4	233,1	209,4	0,4	0,4	55,2	48,5	125,8	122,5	1,1	43,0
Jul		468,1	299,4	270,3	243,8	221,2	0,4	0,4	55,2	48,6	123,6	120,3	1,2	43,9
Ago		462,5	291,6	263,4	234,7	213,0	0,4	0,4	56,5	50,0	125,6	122,5	1,2	44,1
Sep		476,7	307,0	276,5	247,8	224,5	0,4	0,4	58,8	51,5	124,0	121,0	1,4	44,4
Oct		478,2	305,8	276,2	245,4	223,0	0,5	0,4	60,0	52,8	128,1	125,4	1,4	42,9
Nov		510,6	338,6	309,0	277,5	255,7	0,5	0,5	60,6	52,8	128,8	125,9	1,5	41,8
Dic		494,9	319,6	290,1	259,9	238,2	0,6	0,6	59,1	51,4	131,1	127,7	1,5	42,6
25 ***Ene***		512,3	330,0	300,1	272,5	250,7	0,8	0,8	56,7	48,6	137,1	133,6	1,6	43,7
Feb		524,8	335,3	305,2	277,8	255,7	0,6	0,6	56,9	48,8	143,4	139,8	1,7	44,3
Mar		519,4	330,0	300,8	270,8	249,9	0,7	0,7	58,6	50,2	143,8	140,3	1,6	44,1
Abr		518,4	324,3	295,7	264,9	243,8	0,6	0,6	58,8	51,3	149,1	145,7	1,4	43,7
May	P	534,3	336,5	306,0	275,4	252,9	0,6	0,6	60,5	52,5	151,2	147,7	1,4	45,2

Véanse notas al final del capítulo

6. INSTITUCIONES FINANCIERAS MONETARIAS
A) Balance según los estados de la zona del euro

6.6 Activo.Residentes en otros países de la zona euro: detalle de valores representativos de deuda

mm de euros

		Total	Del cual Euros	IFM Total	IFM Del cual Euros	IFM Del cual Hasta dos años	AAPP Total	AAPP Del cual Euros	Otros sectores residentes Total	Otros sectores residentes Del cual Euros
		1=3+6+8	2=4+7+9	3	4	5	6	7	8	9
19		86,0	81,3	7,1	5,7	0,2	59,4	59,1	19,5	16,5
20		99,6	96,2	8,1	7,0	0,2	69,4	69,0	22,1	20,2
21		90,4	85,8	10,1	8,6	0,9	56,3	55,6	24,0	21,6
22		105,8	102,6	11,0	10,2	0,2	67,6	67,3	27,2	25,1
23		113,2	110,1	14,5	13,7	0,3	69,1	68,8	29,6	27,6
24		131,1	127,7	18,1	17,3	0,2	84,6	84,2	28,4	26,2
23 ***Dic***		113,2	110,1	14,5	13,7	0,3	69,1	68,8	29,6	27,6
24 ***Ene***		114,1	111,0	14,7	13,9	0,3	70,3	70,0	29,1	27,1
Feb		119,9	116,8	15,4	14,6	0,4	75,1	74,8	29,5	27,5
Mar		121,6	118,6	16,4	15,5	0,3	75,8	75,5	29,4	27,6
Abr		125,7	122,6	16,6	15,7	0,3	79,1	78,7	30,0	28,1
May		125,1	122,0	17,2	16,3	0,4	80,3	80,0	27,6	25,8
Jun		125,8	122,5	17,5	16,5	0,6	80,1	79,7	28,2	26,3
Jul		123,6	120,3	17,8	16,8	1,0	77,2	76,8	28,6	26,7
Ago		125,6	122,5	17,6	16,7	0,8	79,7	79,3	28,2	26,4
Sep		124,0	121,0	17,1	16,2	0,3	79,4	78,9	27,5	25,9
Oct		128,1	125,4	17,5	16,7	0,5	83,5	83,3	27,1	25,4
Nov		128,8	125,9	17,8	17,0	0,3	84,0	83,7	27,0	25,2
Dic		131,1	127,7	18,1	17,3	0,2	84,6	84,2	28,4	26,2
25 ***Ene***		137,1	133,6	18,6	17,8	0,2	90,5	90,1	28,0	25,7
Feb		143,4	139,8	19,8	18,9	0,3	95,0	94,6	28,6	26,2
Mar		143,8	140,3	19,5	18,6	0,6	95,9	95,5	28,4	26,2
Abr		149,1	145,7	19,7	18,8	0,5	101,3	100,9	28,1	26,0
May	P	151,2	147,7	20,5	19,5	0,6	101,1	100,7	29,6	27,5

6. INSTITUCIONES FINANCIERAS MONETARIAS
A) Balance según los estados de la zona del euro

6.7 Activo. Resto del mundo

mm de euros

		Total	Del cual Euros	Préstamos y créditos Total	Préstamos y créditos Del cual Euros	Valores representativos de deuda Total	Valores representativos de deuda Del cual Euros	Participaciones en Fondos de Inversión (a)	Participaciones en el capital (b)
		1=3+5+7	2	3	4	5	6	7	8
19		335,5	97,8	136,0	36,6	116,6	61,2	2,0	80,9
20		353,2	109,3	145,4	36,1	137,3	73,2	0,6	69,9
21		420,2	119,8	176,0	37,9	175,3	81,9	0,7	68,2
22		456,7	124,8	188,4	37,4	199,9	87,4	0,9	67,5
23		483,6	131,3	195,4	43,2	215,7	88,0	0,5	72,0
24		533,7	139,1	238,7	53,9	218,3	85,2	0,9	75,8
23 *Dic*		483,6	131,3	195,4	43,2	215,7	88,0	0,5	72,0
24 *Ene*		483,5	131,9	198,0	45,2	212,6	86,8	0,5	72,4
Feb		488,0	133,1	201,2	46,6	213,9	86,6	0,4	72,4
Mar		499,2	136,8	208,7	49,8	215,9	87,0	0,4	74,3
Abr		492,7	131,5	202,7	47,0	216,0	84,5	0,6	73,4
May		498,6	133,9	206,8	48,9	216,7	85,0	0,7	74,4
Jun		512,8	137,9	220,3	52,8	218,1	85,1	0,7	73,8
Jul		510,7	136,9	217,8	51,2	217,6	85,7	0,9	74,3
Ago		504,7	137,5	214,7	51,6	216,0	85,9	0,9	73,1
Sep		519,6	141,9	233,2	56,2	213,7	85,8	0,8	71,8
Oct		514,1	136,6	225,6	51,8	215,3	84,8	0,9	72,2
Nov		523,8	137,7	232,0	52,3	217,4	85,3	1,0	73,6
Dic		533,7	139,1	238,7	53,9	218,3	85,2	0,9	75,8
25 *Ene*		539,9	141,3	239,8	54,7	223,0	86,7	1,0	76,1
Feb		549,5	146,4	246,6	59,1	223,6	87,3	2,4	77,0
Mar		538,8	148,1	244,0	60,7	219,5	87,4	1,3	74,0
Abr		538,2	142,2	248,9	62,5	214,1	79,7	1,4	73,9
May	P	544,4	143,7	251,9	63,6	215,5	80,2	2,1	74,8

6. INSTITUCIONES FINANCIERAS MONETARIAS
A) Balance según los estados de la zona del euro

6.8 Pasivo. Depósitos de los residentes en España: por sectores y por instrumentos de los depósitos de las Otras Administraciones Públicas

mm de euros

		Por sectores: Total	Del cual Euros	IFM Total	IFM Del cual Euros	AAPP: Administración Central	AAPP: Otras Administraciones Públicas	Otros sectores residentes	Otras Administraciones Públicas: por instrumentos: Total	Del cual Euros	A la vista	Del cual A plazo total	Del cual Hasta dos años	Con preaviso	Cesiones temporales
		1=3+5a7	2	3	4	5	6=8	7	8=10+11+ +13+14	9	10	11	12	13	14
19		1 824,6	1 800,2	364,6	358,0	29,5	54,4	1 376,0	54,4	54,4	50,3	4,1	3,6	-	0,1
20		2 222,8	2 196,5	625,1	619,8	30,7	67,6	1 499,3	67,6	67,6	64,7	2,8	2,4	-	0,1
21		2 453,5	2 426,6	777,4	773,4	47,3	85,4	1 543,5	85,4	85,4	82,1	3,1	1,9	-	0,2
22		2 186,2	2 159,3	493,0	487,8	68,1	79,3	1 545,8	79,3	79,2	71,9	7,3	5,7	-	0,0
23		2 090,7	2 063,8	404,8	399,3	67,1	80,2	1 538,6	80,2	80,2	72,0	8,2	7,7	-	0,0
24		2 089,5	2 064,0	344,3	340,2	54,0	92,7	1 598,6	92,7	92,6	84,2	8,4	8,1	-	0,0
23 *Dic*		2 090,7	2 063,8	404,8	399,3	67,1	80,2	1 538,6	80,2	80,2	72,0	8,2	7,7	-	0,0
24 *Ene*		2 096,1	2 072,1	429,1	424,6	76,5	74,2	1 516,4	74,2	74,1	65,6	8,5	8,1	-	0,0
Feb		2 097,9	2 074,9	407,6	403,8	99,6	76,4	1 514,3	76,4	76,3	67,8	8,5	8,0	-	0,0
Mar		2 057,5	2 034,5	351,0	347,8	104,5	72,6	1 529,5	72,6	72,6	64,0	8,5	8,1	-	0,0
Abr		2 046,8	2 024,3	350,7	347,6	108,2	71,5	1 516,4	71,5	71,5	63,2	8,3	7,9	-	0,0
May		2 050,6	2 028,0	356,3	353,2	90,5	71,0	1 532,9	71,0	70,9	62,5	8,4	8,0	-	0,0
Jun		2 063,8	2 040,6	326,7	323,1	80,3	84,3	1 572,5	84,3	84,3	75,7	8,5	8,1	-	0,1
Jul		2 068,8	2 044,8	352,6	349,3	77,5	91,7	1 546,9	91,7	91,7	82,6	9,0	8,7	-	0,0
Ago		2 105,6	2 081,8	375,4	372,3	85,4	92,3	1 552,5	92,3	92,3	82,5	9,8	9,4	-	0,0
Sep		2 100,2	2 074,6	353,7	349,5	90,6	97,7	1 558,2	97,7	97,7	88,1	9,6	9,2	-	0,0
Oct		2 112,3	2 089,1	366,8	363,4	96,2	100,0	1 549,4	100,0	100,0	90,3	9,6	9,3	-	0,0
Nov		2 129,4	2 104,8	354,8	351,2	83,1	114,0	1 577,6	114,0	114,0	104,6	9,4	9,1	-	0,0
Dic		2 089,5	2 064,0	344,3	340,2	54,0	92,7	1 598,6	92,7	92,6	84,2	8,4	8,1	-	0,0
25 *Ene*		2 084,5	2 058,2	357,1	351,8	60,2	85,7	1 581,5	85,7	85,7	77,6	8,1	7,8	-	0,0
Feb		2 093,2	2 067,1	341,9	336,9	79,4	88,6	1 583,3	88,6	88,6	80,2	8,3	8,0	-	0,1
Mar		2 107,8	2 081,2	336,1	330,9	93,1	86,8	1 591,8	86,8	86,8	78,5	8,2	7,9	-	0,1
Abr		2 104,1	2 079,2	332,5	329,0	102,1	87,0	1 582,5	87,0	87,0	78,8	8,2	7,9	-	0,1
May	P	2 135,1	2 109,9	334,3	330,5	111,7	87,5	1 601,5	87,5	87,5	79,2	8,2	7,9	-	0,1

6. INSTITUCIONES FINANCIERAS MONETARIAS
A) Balance según los estados de la zona del euro

6.9 Pasivo. Depósitos de los residentes en España: detalle de otros sectores residentes

mm de euros

		Total	Depósitos en euros						Depósitos en monedas distintas del euro					
			Total	A la vista	Del cual: A plazo total	Del cual: Hasta dos años	Con preaviso	Cesiones temporales	Total	A la vista	Del cual: A plazo total	Del cual: Hasta dos años	Con preaviso	Cesiones temporales
		1=2+8	2=3+4+6+7	3	4	5	6	7	8=9+10+ +12+13	9	10	11	12	13
19		1 376,0	1 358,4	1 010,4	329,1	150,0	0,3	18,5	17,7	12,7	5,0	4,6	-	-
20		1 499,3	1 478,4	1 150,2	307,1	121,4	0,1	20,9	21,0	16,6	4,4	4,1	-	-
21		1 543,5	1 520,7	1 250,2	250,2	86,9	0,1	20,1	22,8	19,1	3,7	2,9	-	-
22		1 545,8	1 524,2	1 281,2	231,3	86,7	0,1	11,7	21,6	16,1	5,4	4,5	-	0,0
23		1 538,6	1 517,3	1 182,2	321,5	187,8	0,1	13,5	21,3	15,4	5,9	5,1	-	0,0
24		1 598,6	1 577,3	1 207,1	353,0	233,4	0,3	16,9	21,3	15,0	6,4	5,8	-	0,0
23 ***Dic***		1 538,6	1 517,3	1 182,2	321,5	187,8	0,1	13,5	21,3	15,4	5,9	5,1	-	0,0
24 ***Ene***		1 516,4	1 496,9	1 154,9	326,4	194,7	0,1	15,5	19,5	13,4	6,1	5,5	-	0,0
Feb		1 514,3	1 495,3	1 148,1	331,5	201,3	0,1	15,6	19,0	13,2	5,8	5,5	-	0,0
Mar		1 529,5	1 509,8	1 161,1	335,3	206,6	0,1	13,3	19,7	14,0	5,6	5,2	-	0,0
Abr		1 516,4	1 497,1	1 145,9	334,9	209,8	0,2	16,1	19,2	13,3	5,9	5,5	-	0,0
May		1 532,9	1 513,5	1 153,6	341,7	216,1	0,2	18,0	19,4	13,4	6,0	5,6	-	0,0
Jun		1 572,5	1 553,0	1 187,7	348,6	221,6	0,3	16,4	19,5	13,7	5,8	5,3	-	0,0
Jul		1 546,9	1 526,4	1 159,3	350,0	225,2	0,3	16,8	20,5	14,5	6,0	5,5	-	0,0
Ago		1 552,5	1 531,9	1 163,9	351,2	227,7	0,3	16,6	20,6	14,6	6,0	5,5	-	0,0
Sep		1 558,2	1 536,9	1 166,1	354,8	231,2	0,3	15,7	21,2	15,3	5,9	5,4	-	0,0
Oct		1 549,4	1 529,6	1 155,8	354,2	231,9	0,3	19,4	19,7	13,6	6,1	5,6	-	0,0
Nov		1 577,6	1 556,7	1 183,1	354,9	233,3	0,3	18,3	20,9	14,7	6,2	5,6	-	0,0
Dic		1 598,6	1 577,3	1 207,1	353,0	233,4	0,3	16,9	21,3	15,0	6,4	5,8	-	0,0
25 ***Ene***		1 581,5	1 560,7	1 189,0	351,8	233,8	0,3	19,6	20,9	14,4	6,5	5,7	-	0,0
Feb		1 583,3	1 562,3	1 192,1	350,1	233,1	0,3	19,9	20,9	14,3	6,6	6,0	-	0,0
Mar		1 591,8	1 570,6	1 199,6	351,0	234,7	0,3	19,6	21,2	15,0	6,2	5,7	-	0,0
Abr		1 582,5	1 561,3	1 199,9	339,8	225,3	0,3	21,3	21,2	14,8	6,4	5,9	-	0,0
May	P	1 601,5	1 580,3	1 222,0	338,7	224,5	0,3	19,2	21,2	14,8	6,4	6,0	-	0,0

6. INSTITUCIONES FINANCIERAS MONETARIAS
A) Balance según los estados de la zona del euro

6.10 Pasivo. Depósitos de residentes en otros países de la zona euro: por sectores y por instrumentos de las Otras Administraciones Públicas

mm de euros

		Por sectores							Otras Administraciones Públicas: por instrumentos						
		Total	Del cual: Euros	IFM: Total	IFM: Del cual: Euros	AAPP: Administración Central	AAPP: Otras Administraciones Públicas	Otros sectores residentes (a)	Total	Del cual: Euros	A la vista	Del cual: A plazo total	Del cual: Hasta dos años	Con preaviso	Cesiones temporales
		1=3+5a7	2	3	4	5	6=8	7	8=10+11 +13+14	9	10	11	12	13	14
19		557,1	529,4	524,2	504,3	0,0	0,0	33,0	0,0	0,0	0,0	-	-	-	-
20		648,8	625,4	607,9	593,9	0,1	0,0	40,8	0,0	0,0	0,0	-	-	-	-
21		670,0	639,7	623,7	606,2	0,1	0,0	46,2	0,0	0,0	0,0	-	-	-	-
22		735,1	694,4	657,2	637,1	3,4	0,0	74,5	0,0	0,0	0,0	0,0	0,0	-	-
23		708,7	662,4	613,0	586,1	6,1	0,2	89,3	0,2	0,2	0,2	0,0	0,0	-	-
24		740,1	688,8	660,4	632,7	4,6	0,0	75,1	0,0	0,0	0,0	0,0	0,0	-	-
23 ***Dic***		708,7	662,4	613,0	586,1	6,1	0,2	89,3	0,2	0,2	0,2	0,0	0,0	-	-
24 ***Ene***		663,2	617,0	573,3	546,3	9,3	0,2	80,4	0,2	0,2	0,0	0,2	0,2	-	-
Feb		687,6	639,9	603,2	574,9	6,9	0,2	77,3	0,2	0,2	0,0	0,2	0,2	-	-
Mar		711,3	665,6	629,3	602,5	7,1	0,5	74,3	0,5	0,5	0,0	0,2	0,2	-	0,3
Abr		712,6	666,8	633,3	605,1	6,7	0,0	72,6	0,0	0,0	0,0	0,0	0,0	-	-
May		722,8	676,3	644,9	618,0	7,0	0,2	70,7	0,2	0,2	0,0	0,2	0,2	-	-
Jun		723,2	674,3	647,4	619,8	5,8	0,2	69,7	0,2	0,2	0,0	0,2	0,2	-	-
Jul		704,9	654,4	625,6	596,1	7,4	0,2	71,7	0,2	0,2	0,0	0,2	0,2	-	-
Ago		695,6	644,1	617,3	586,8	7,0	0,0	71,2	0,0	0,0	0,0	0,0	0,0	-	-
Sep		706,4	656,4	628,9	600,4	5,9	0,2	71,4	0,2	0,2	0,0	0,2	0,2	-	-
Oct		691,4	640,3	607,2	578,3	8,5	0,0	75,7	0,0	0,0	0,0	0,0	0,0	-	-
Nov		723,2	673,4	645,4	617,7	5,2	0,0	72,6	0,0	0,0	0,0	0,0	0,0	-	-
Dic		740,1	688,8	660,4	632,7	4,6	0,0	75,1	0,0	0,0	0,0	0,0	0,0	-	-
25 ***Ene***		719,4	669,8	634,3	608,5	6,7	0,1	78,3	0,1	0,1	0,0	0,0	0,0	-	0,0
Feb		741,9	691,9	651,1	625,4	9,8	0,7	80,3	0,7	0,7	0,0	0,2	0,2	-	0,5
Mar		731,7	682,6	642,3	617,7	11,5	0,1	77,8	0,1	0,1	0,0	0,1	0,1	-	-
Abr		732,0	680,2	636,6	608,9	14,1	0,0	81,3	0,0	0,0	0,0	0,0	0,0	-	-
May	P	731,6	684,0	636,6	612,5	14,4	0,3	80,3	0,3	0,3	0,0	0,1	0,1	-	0,2

Véanse notas al final del capítulo

6. INSTITUCIONES FINANCIERAS MONETARIAS
A) Balance según los estados de la zona del euro

6.11 Pasivo. Depósitos de residentes en otros países de la zona euro: detalle de otros sectores residentes

mm de euros

		Total	Depósitos en euros						Depósitos en monedas distintas del euro					
			Total	A la vista	A plazo total	Del cual: Hasta dos años	Con preaviso	Cesiones temporales	Total	A la vista	A plazo total	Del cual: Hasta dos años	Con preaviso	Cesiones temporales
		1=2+8	3+ 2=4+6+7+	3	4	5	6	7	9+10 8=+12+13	9	10	11	12	13
19		33,0	25,1	9,3	12,7	5,3	0,7	2,4	7,8	0,4	7,1	3,7	0,0	0,3
20		40,8	31,4	11,4	15,2	9,1	0,3	4,4	9,4	0,9	8,3	4,2	0,0	0,2
21		46,2	33,4	13,4	13,0	6,8	0,3	6,6	12,8	0,8	11,4	5,4	0,0	0,5
22		74,5	54,5	15,7	30,5	23,5	0,2	8,2	20,0	1,1	18,2	11,2	0,0	0,7
23		89,3	70,7	14,1	35,4	24,4	0,2	20,9	18,7	0,9	16,0	7,9	0,0	1,7
24		75,1	52,0	15,3	25,3	14,6	0,4	11,1	23,1	1,6	18,6	7,8	0,0	2,9
23 ***Dic***		89,3	70,7	14,1	35,4	24,4	0,2	20,9	18,7	0,9	16,0	7,9	0,0	1,7
24 ***Ene***		80,4	61,7	14,1	34,6	23,4	0,3	12,8	18,6	1,3	16,5	8,2	0,0	0,7
Feb		77,3	58,4	14,4	31,8	20,4	0,3	11,9	18,9	1,1	17,1	8,5	0,0	0,8
Mar		74,3	56,1	14,2	30,3	19,2	0,4	11,2	18,2	0,8	16,6	7,7	0,0	0,8
Abr		72,6	55,5	16,0	27,7	16,3	0,4	11,5	17,0	0,5	15,7	6,6	0,0	0,9
May		70,7	51,8	14,0	26,9	15,3	0,4	10,5	18,9	1,3	15,4	6,3	0,0	2,3
Jun		69,7	49,1	14,7	26,5	14,8	0,4	7,5	20,6	1,4	16,7	7,2	0,0	2,6
Jul		71,7	51,4	14,7	24,2	13,0	0,4	12,1	20,4	0,8	16,8	7,4	0,0	2,8
Ago		71,2	50,8	13,8	25,6	14,6	0,4	11,1	20,4	0,9	16,8	7,4	0,0	2,7
Sep		71,4	50,6	14,5	25,4	14,9	0,4	10,3	20,9	1,4	16,5	6,9	0,0	3,0
Oct		75,7	54,0	17,1	25,6	15,2	0,4	10,9	21,7	0,9	18,0	8,2	0,0	2,8
Nov		72,6	51,1	15,0	24,4	14,0	0,4	11,4	21,5	0,8	18,0	7,6	0,0	2,7
Dic		75,1	52,0	15,3	25,3	14,6	0,4	11,1	23,1	1,6	18,6	7,8	0,0	2,9
25 ***Ene***		78,3	55,1	14,3	25,9	15,1	0,4	14,5	23,2	0,9	19,0	8,0	0,0	3,3
Feb		80,3	56,5	14,7	25,9	15,1	0,4	15,5	23,8	1,2	19,3	7,6	0,0	3,4
Mar		77,8	53,7	14,3	27,8	16,7	0,4	11,2	24,1	1,6	19,9	8,4	0,0	2,6
Abr		81,3	57,5	16,1	28,0	17,0	0,4	13,1	23,7	1,1	19,6	8,4	0,0	3,1
May	P	80,3	57,2	14,1	29,7	18,2	0,4	13,0	23,1	1,1	19,5	7,5	0,0	2,4

6. INSTITUCIONES FINANCIERAS MONETARIAS
A) Balance según los estados de la zona del euro

6.12 Pasivo. Resto del mundo y rúbricas no clasificadas: total y algunos detalles

mm de euros

		Resto del mundo. Depósitos					Rúbricas no clasificadas (a)					
		Total	Del cual: Euros	Vista, a plazo y con preaviso	Del cual: Hasta 2 años	Cesiones temporales	Total	Del cual: Valores representativos de deuda emitidos: Total	Del cual: Euros	Del cual: Hasta 2 años	Capital y Reservas	Otros pasivos
		1=3+5	2	3	4	5	6	7	8	9	10	11
19		103,8	58,6	92,7	73,3	11,1	907,5	247,2	212,1	24,7	314,5	198,4
20		96,1	53,3	83,4	66,2	12,6	914,0	249,4	211,3	20,9	308,1	194,1
21		101,0	53,9	79,7	68,8	21,3	952,1	269,5	214,9	32,8	308,7	199,4
22		118,9	55,7	96,8	87,2	22,0	1 000,2	281,1	216,4	37,2	306,7	234,8
23		135,7	54,6	91,3	78,0	44,3	1 029,6	321,9	248,4	44,0	310,7	221,1
24		127,7	55,4	95,0	79,9	32,7	1 054,3	332,6	244,4	35,8	321,3	222,2
23 ***Dic***		135,7	54,6	91,3	78,0	44,3	1 029,6	321,9	248,4	44,0	310,7	221,1
24 ***Ene***		151,5	67,6	96,0	82,8	55,5	1 046,6	331,3	255,7	43,1	313,5	228,4
Feb		145,8	65,5	95,3	81,5	50,6	1 032,5	325,9	253,2	40,5	312,7	220,8
Mar		139,0	61,1	89,5	76,1	49,4	1 042,2	333,5	253,3	40,0	310,4	224,4
Abr		140,7	70,5	88,0	74,3	52,7	1 048,1	334,9	253,9	40,8	312,2	226,9
May		137,9	59,3	92,1	79,1	45,8	1 033,1	327,6	249,1	39,5	311,7	219,5
Jun		128,9	52,2	93,1	79,8	35,8	1 034,4	322,3	244,7	37,6	314,9	222,2
Jul		142,4	66,4	98,3	83,7	44,1	1 040,1	324,0	243,6	35,5	316,2	224,3
Ago		132,9	62,0	91,5	76,8	41,5	1 034,0	327,1	246,6	35,6	316,3	215,2
Sep		131,9	57,1	89,3	75,0	42,7	1 041,0	330,0	249,5	34,4	315,6	220,3
Oct		138,3	63,7	92,5	78,0	45,7	1 044,4	333,7	248,7	36,9	316,5	218,9
Nov		142,6	63,5	95,5	80,6	47,1	1 058,2	334,5	246,5	37,6	317,4	230,8
Dic		127,7	55,4	95,0	79,9	32,7	1 054,3	332,6	244,4	35,8	321,3	222,2
25 ***Ene***		163,0	81,3	97,7	83,5	65,3	1 062,6	329,5	242,3	37,0	329,9	227,3
Feb		154,4	74,1	97,3	82,9	57,1	1 046,6	323,4	236,0	36,9	332,4	214,7
Mar		145,3	68,1	94,3	80,7	51,0	1 036,0	315,7	232,8	35,0	331,8	212,3
Abr		147,8	69,9	92,4	77,9	55,4	1 038,5	311,2	230,9	35,6	326,8	223,4
May	P	153,7	67,8	92,5	77,9	61,2	1 028,7	311,3	231,9	36,3	326,4	213,5

(a) Pasivos excepto depósitos y participaciones de Fondos Monetarios.

NOTAS A LOS CUADROS DEL CAPÍTULO 6. INSTITUCIONES FINANCIERAS MONETARIAS

Algunas rúbricas de los balances de las instituciones financieras monetarias según los estados de la zona del euro, que se publican en los capítulos 6 y 8 del Boletín Estadístico, registran cambios en diciembre de 2014 debido a la entrada en vigor de una nueva regulación contable. Estas modificaciones afectan exclusivamente a la forma de presentación de parte de la información y no inciden ni en las rúbricas de créditos y depósitos ni reflejan ningún cambio patrimonial en los balances de las entidades.

En concreto, la entrada en vigor de la Circular 5/2014, de 28 de noviembre, del Banco de España, por la que se modifica la Circular 4/2004, de 22 de diciembre, a entidades de crédito, sobre normas de información financiera pública y reservada, y modelos de estados financieros, y que incorpora los requerimientos estadísticos que fija la regulación del Banco Central Europeo[1] , da lugar a un cambio en la presentación de algunas rúbricas del balance de los estados de la zona del euro. Este cambio supone que, a partir de diciembre de 2014, que son los datos que ahora se publican, y salvo los préstamos y depósitos, que siguen presentándose por el principal, el resto de rúbricas comienzan a difundirse según su valor en libros, avanzando así en el proceso de armonización con la información que se recoge con fines supervisores. Esto implica que, desde esa fecha, rúbricas como las "Acciones y participaciones" del activo se presentan neteadas de sus correcciones de valoración, y, a su vez, estas correcciones dejan de llevarse a la rúbrica de "Capital y reservas", como ocurría hasta ahora (véanse cuadros 6.2 y 6.3). Este cambio explica el grueso de la variación que se observa en diciembre de 2014 en el tamaño del balance total y en el de algunos componentes, como la cifra de acciones y participaciones o la de capital y reservas.

Cuadro 6.1
a. Véase detalle en los cuadros 6.3 y 6.4.
b. Véase detalle en los cuadros 6.5 y 6.6.
c. Véase detalle en el cuadro 6.7.
d. Hasta noviembre de 2014, incluye sólo participaciones en FMM, desde diciembre de 2014 incluye participaciones en fondos de inversión.
e. Hasta noviembre de 2014, incluye participaciones en el capital y participaciones en fondos de inversión que no son FMM, desde diciembre de 2014 incluye participaciones en el capital.

Cuadro 6.2
a. Columna que tiene desarrollo en el cuadro 6.12.
b. Columna que tiene desarrollo en el cuadro 6.10

Cuadro 6.3
a. Columna que tiene desarrollo en el cuadro 6.4.
b. Hasta noviembre de 2014, incluye sólo participaciones en FMM, desde diciembre de 2014 incluye participaciones en fondos de inversión.
c. Hasta noviembre de 2014, incluye participaciones en el capital y participaciones en fondos de inversión que no son FMM, desde diciembre de 2014 incluye participaciones en el capital.

Cuadro 6.5
a. Columna que tiene desarrollo en el cuadro 6.6.
b. Hasta noviembre de 2014, incluye sólo participaciones en FMM, desde diciembre de 2014 incluye participaciones en fondos de inversión.
c. Hasta noviembre de 2014, incluye participaciones en el capital y participaciones en fondos de inversión que no son FMM, desde diciembre de 2014 incluye participaciones en el capital.

Cuadro 6.7
a. Hasta noviembre de 2014, incluye sólo participaciones en FMM, desde diciembre de 2014 incluye participaciones en fondos de inversión.
b. Hasta noviembre de 2014, incluye participaciones en el capital y participaciones en fondos de inversión que no son FMM, desde diciembre de 2014 incluye participaciones en el capital.

Cuadro 6.10
a. Columna que tiene desarrollo en el cuadro 6.11.

[1] Reglamento (UE) nº 1071/2013 del Banco Central Europeo relativo al balance del sector de las instituciones financieras monetarias, de 24 de septiembre de 2013

CAPÍTULO 7 BANCO DE ESPAÑA

Datos referidos a Mayo de 2025 *Millones de euros*

	ACTIVO	Serie en cuadro y columna/ *Time series in table and column*			ASSETS
1	**A. RESIDENTES EN ESPAÑA**	**7.1/2**	**441 376**	1	**A. DOMESTIC**
2	**2. Préstamos y créditos**	**7.3/2**	**856**	2	**2. Loans**
3	2e. Del cual: euros	7.3/3	276	3	2e. Of which: euro
4	*IFM*	*7.3/4*	*607*	*4*	*MFIs*
5	2e. Del cual: euros	7.3/5	26	5	2e. Of which: euro
6	*Administraciones Públicas*	*7.3/6*	-	*6*	*General government*
7	2e. Del cual: euros	7.3/7	-	7	2e. Of which: euro
8	*Otros sectores residentes*	*7.3/8*	*249*	*8*	*Other resident sectors*
9	2e. Del cual: euros	7.3/9	249	9	2e. Of which: euro
10	**3. Valores representativos de deuda**	**7.3/10**	**440 344**	10	**3. Debt securities**
11	3e. Del cual: euros	7.3/11	440 344	11	3e. Of which: euro
12	*IFM*	*7.4/3*	*16 121*	*12*	*MFIs*
13	3e. Del cual: euros	7.4/4	16 121	13	3e. Of which: euro
14	*Administraciones Públicas*	*7.4/6*	*393 731*	*14*	*General government*
15	3e. Del cual: euros	7.4/7	393 731	15	3e. Of which: euro
16	*Otros residentes*	*7.4/8*	*30 492*	*16*	*Other resident sectors*
17	3e. Del cual: euros	7.4/9	30 492	17	3e. Of which: euro
18	**5. Participaciones en el capital**	**7.3/13**	**176**	18	**5. Equity**
19	*IFM*	-	-	*19*	*MFIs*
20	*Otros sectores residentes*	-	*176*	*20*	*Other resident sectors*
21	**B. RESIDENTES EN OTROS PAÍSES DE LA ZONA DEL EURO**	**7.1/3**	**15 659**	21	**B. OTHER EURO AREA COUNTRIES**
22	**2. Préstamos y créditos**	**7.5/2**	**6 363**	22	**2. Loans**
23	2e. Del cual: euros	7.5/3	4 840	23	2e. Of which: euro
24	*IFM*	*7.5/4*	*6 363*	*24*	*MFIs*
25	2e. Del cual: euros	7.5/5	4 840	25	2e. Of which: euro
26	*Administraciones Públicas*	*7.5/6*	-	*26*	*General government*
27	2e. Del cual: euros	7.5/7	-	27	2e. Of which: euro
28	*Otros residentes*	*7.5/8*	-	*28*	*Other resident sectors*
29	2e. Del cual: euros	7.5/9	-	29	2e. Of which: euro
30	**3. Valores representativos de deuda**	**7.5/10**	**8 105**	30	**3. Debt securities**
31	3e. Del cual: euros	7.5/11	7 198	31	3e. Of which: euro
32	*IFM*	*7.6/3*	*861*	*32*	*MFIs*
33	3e. Del cual: euros	7.6/4	180	33	3e. Of which: euro
34	*Administraciones Públicas*	*7.6/6*	*4 513*	*34*	*General government*
35	3e. Del cual: euros	7.6/7	4 287	35	3e. Of which: euro
36	*Otros residentes*	*7.6/8*	*2 731*	*36*	*Other resident sectors*
37	3e. Del cual: euros	7.6/9	2 731	37	3e. Of which: euro
38	**4. Participaciones en Fondos de Inversión**	**7.5/12**	**-**	38	**4. Investment fund shares/units**
39	*IFM*	-	-	*39*	*MFIs*
40	4e. Del cual: euros	-	-	40	4e. Of which: euro
41	**5. Participaciones en el capital**	**7.5/13**	**1 190**	41	**5. Equity**
42	*IFM*	-	*1 190*	*42*	*MFIs*
43	*Otros sectores residentes*	-	-	*43*	*Other resident sectors*
44	**C. RESTO DEL MUNDO**	**7.1/4**	**175 471**	44	**C. REST OF THE WORLD**
45	**2. Préstamos y créditos**	**7.7/3**	**6 098**	45	**2. Loans**
46	2e. Del cual: euros	7.7/4	5	46	2e. Of which: euro
47	**3. Valores representativos de deuda**	**7.7/5**	**169 255**	47	**3. Debt securities**
48	3e. Del cual: euros	7.7/6	66 839	48	3e. Of which: euro
49	**4. Participaciones en Fondos de Inversión**	**-**	**93**	49	**4. Investment fund shares/units**
50	**5. Participaciones en el capital**	**-**	**25**	50	**5. Equity**
51	5e. Del cual: euros	-	-	51	5e. Of which: euro

May 2025 data *EUR millions*

7.A Balance sheet **7. BANCO DE ESPAÑA**

Véanse notas al final del capítulo./ ***See notes at the end of the chapter.***

Datos referidos a Mayo de 2025 *Millones de euros*

		Serie en cuadro y columna/ *Time series in table and column*			
	ACTIVO (continuación)				**ASSETS (continued)**
52	**D. SIN CLASIFICAR**	**7.1/5**	**256 984**	**52**	**D. UNCLASSIFIED**
53	**1. Efectivo (todas las monedas)**	**7.1/10**	**1**	**53**	**1. Cash (all currencies)**
54	1e. Del cual: euros	-	-	54	1e. Of which: euro
55	**6. Activo fijo**	**7.1/11**	**292**	**55**	**6. Fixed assets**
56	**7. Otros activos**	**7.1/12**	**256 691**	**56**	**7. Remaining assets**
57	7e. Del cual: euros	-	-	57	7e. Of which: euro
58	7.1. Oro y derechos en oro	7.7/9	26 262	58	7.1. Gold & gold receivable
59	7.2. Tenencias de DEG	7.7/10	14 932	59	7.2. SDRs holdings
60	7.3. Posición de reserva y otros activos en el FMI	7.7/11	4 833	60	7.3. Reserve position in the IMF and other assets vis-a-vis IMF
61	7.4. Resto de activos	7.7/12	210 664	61	7.4. Rest of assets
62	**TOTAL ACTIVO.**	**7.1/1**	**889 489**	**62**	**TOTAL ASSETS**
63	**e. euros**	**7.1/13**	**521 161**	**63**	**e. euro**
64	**x. Monedas distintas del euro**	**7.1/14**	**157 665**	**64**	**x. Other currencies**
65	**n/c Sin clasificar**	**7.1/15**	**210 664**	**65**	**n/c Unclassified**
	PRO MEMORIA:				**PRO MEMORIA:**
66	Activos en euros frente al resto del mundo (46+48+50)	7.7/2	66 845	66	Claims on rest of the world in euro (46+48+50)
67	Activos en monedas distintas del euro frente a residentes en otros países de la zona euro (22-23+30-31+38-40)	7.5/14	2 430	67	Claims on residents in other euro area countries in foreign currencies (22-23+30-31+38-40)
68	Activos de reserva	17.25/3	102 715	68	Reserve assets
69	**TOTAL (66 a 68)**	**...**	**171 990**	**69**	**TOTAL (66 a 68)**

May 2025 data *EUR millions*

7.A Balance sheet **7. BANCO DE ESPAÑA**

Véanse notas al final del capítulo./ ***See notes at the end of the chapter.***

Datos referidos a Mayo de 2025 *Millones de euros*

	PASIVO	Serie en cuadro y columna/ *Time series in table and column*			LIABILITIES
1	**A. RESIDENTES EN ESPAÑA**	**7.2/2**	**210 554**	1	**A. DOMESTIC**
2	**9. Depósitos**	**-**	**210 554**	2	**9. Deposits**
3	9e. Del cual: euros	-	210 554	3	9e. Of which: euro
4	*IFM*	*7.8/3*	*198 825*	*4*	*MFIs*
5	9e. Del cual: euros	7.8/4	198 825	5	9e. Of which in euro
6	*Administración Central*	*7.8/5*	*4 704*	*6*	*Central government*
7	9e. Del cual: euros	-	4 704	7	9e. Of which: euro
8	*Otras Administraciones Públicas*	*7.8/6*	*1 286*	*8*	*Other general government*
9	9e. Del cual: euros	7.8/9	1 286	9	9e. Of which: euro
10	*Otros sectores residentes*	*7.8/7*	*5 738*	*10*	*Other resident sectors*
11	9e. Del cual: euros	7.9/2	5 738	11	9e. Of which: euro
12	**B. RESIDENTES EN OTROS PAÍSES DE LA ZONA DEL EURO**	**7.2/3**	**430 055**	12	**B. OTHER EURO AREA COUNTRIES**
13	**9. Depósitos**	**-**	**430 055**	13	**9. Deposits**
14	9e. Del cual: euros	-	430 055	14	9e. Of which: euro
15	*IFM*	*7.10/3*	*430 055*	*15*	*MFIs*
16	9e. Del cual: euros	7.10/4	430 055	16	9e. Of which: euro
17	*Administración Central*	*7.10/5*	*-*	*17*	*Central government*
18	9e. Del cual: euros	-	-	18	9e. Of which: euro
19	*Otras Administraciones Públicas*	*7.10/6*	*-*	*19*	*Other general government*
20	9e. Del cual: euros	7.10/9	-	20	9e. Of which: euro
21	*Otros sectores residentes*	*7.10/7*	*-*	*21*	*Other resident sectors*
22	9e. Del cual: euros	-	-	22	9e. Of which: euro
23	**C. RESTO DEL MUNDO**	**7.2/4**	**4 980**	23	**C. REST OF THE WORLD**
24	**9. Depósitos**	**7.11/1**	**4 980**	24	**9. Deposits**
25	9e. Del cual: euros	7.11/2	487	25	9e. Of which: euro
26	**D. SIN CLASIFICAR**	**7.2/5**	**243 903**	26	**D. UNCLASSIFIED**
27	**8. Billetes y monedas (a)**	**7.2/6**	**177 461**	27	**8. Notes and coins (a)**
28	**11. Valores representativos de deuda**	**7.2/10**	**-**	28	**11. Debt securities issued**
29	11e. Del cual: euros	7.2/10	-	29	11e. Of which: euro
30	**13. Capital y reservas**	**7.2/11**	**50 471**	30	**13. Capital and reserves**
31	**14. Otros pasivos**	**7.2/12**	**15 971**	31	**14. Remaining liabilities**
32	14e. Del cual: euros	7.11/7	-	32	14e. Of which: euro
33	14.1. Del cual: DEG asignados	7.11/8	14 326	33	14.1. Of which: Allocated SDRs
34	**TOTAL PASIVO**	**7.2/1**	**889 492**	34	**TOTAL LIABILITIES**
35	**e euro**	**7.2/13**	**818 556**	35	**e euro**
36	**x Monedas distintas del euro**	**7.2/14**	**18 819**	36	**x Other currencies**
37	**s/c Sin clasificar**	**7.2/15**	**52 117**	37	**n/c Unclassified**

May 2025 data *EUR millions*

7.A Balance sheet **7. BANCO DE ESPAÑA**

Véanse notas al final del capítulo./ ***See notes at the end of the chapter.***

7.1 Activo: resumen

mm de euros

		Total	Por residencia				Por instrumentos							Por monedas		
			Residentes en España (a)	Residentes en otros países de la zona euro(b)	Resto del mundo (c)	Rúbricas no clasif. por residencia del emisor	Préstamos y créditos	Valores representativos de deuda	Participaciones en Fondos de Inversión	Participaciones en el capital	Efectivo	Activo fijo	Otros activos no clasificados	Euros	Monedas distintas del euro	Sin clasificar
		=13 a 15 =6 a 12 1=2a5	2	3	4	5=10a12	6	7	8	9	10	11	12	13	14	15
19		719,8	428,6	25,3	100,5	165,4	147,3	405,9	0,1	1,3	0,0	0,3	165,1	504,5	68,2	147,1
20		993,2	672,1	26,1	122,2	172,8	280,2	538,9	0,1	1,3	0,0	0,3	172,5	758,4	82,4	152,4
21		1 178,0	794,1	23,2	160,3	200,3	312,4	663,9	0,1	1,4	0,0	0,3	200,0	884,6	126,4	167,0
22		1 071,9	655,9	23,8	175,5	216,7	155,1	698,6	0,1	1,5	0,0	0,3	216,4	752,2	138,3	181,3
23		959,3	525,1	19,0	181,8	233,4	32,3	692,2	0,1	1,5	0,0	0,3	233,0	618,9	143,8	196,7
24		919,2	470,3	15,7	182,6	250,6	13,8	653,3	0,1	1,5	0,0	0,3	250,3	553,9	157,8	207,4
23 ***Dic***		959,3	525,1	19,0	181,8	233,4	32,3	692,2	0,1	1,5	0,0	0,3	233,0	618,9	143,8	196,7
24 ***Ene***		948,3	517,7	19,0	181,6	230,1	34,2	682,6	0,1	1,5	0,0	0,3	229,7	609,8	145,6	193,0
Feb		951,5	519,2	19,1	181,6	231,6	33,6	684,8	0,1	1,5	0,0	0,3	231,3	611,4	145,6	194,5
Mar		934,3	499,7	18,8	181,9	233,9	12,9	685,9	0,1	1,5	0,0	0,3	233,6	591,0	148,0	195,3
Abr		926,9	492,0	19,1	180,2	235,5	11,1	678,7	0,1	1,5	0,0	0,3	235,2	581,2	149,7	196,0
May		926,1	492,3	16,2	180,3	237,3	11,2	676,0	0,1	1,5	0,0	0,3	237,0	578,4	149,7	197,9
Jun		928,3	491,7	16,4	181,6	238,6	10,2	678,0	0,1	1,5	0,0	0,3	238,2	577,8	151,6	198,9
Jul		920,8	483,1	17,3	181,2	239,3	12,0	668,1	0,1	1,5	0,0	0,3	238,9	569,2	152,5	199,1
Ago		923,8	483,9	17,8	180,3	241,9	12,7	667,8	0,1	1,5	0,0	0,3	241,6	570,2	152,2	201,5
Sep		926,5	484,2	17,6	179,7	244,9	13,7	666,4	0,1	1,5	0,0	0,3	244,6	569,9	152,8	203,8
Oct		917,3	473,6	16,8	179,9	247,1	13,4	655,3	0,1	1,5	0,0	0,3	246,7	558,1	155,1	204,0
Nov		920,7	474,3	15,9	182,3	248,1	14,2	656,8	0,1	1,5	0,0	0,3	247,9	558,1	157,5	205,0
Dic		919,2	470,3	15,7	182,6	250,6	13,8	653,3	0,1	1,5	0,0	0,3	250,3	553,9	157,8	207,4
25 ***Ene***		910,0	460,5	17,2	180,5	251,7	11,0	645,8	0,1	1,5	0,0	0,3	251,4	543,2	160,3	206,5
Feb		909,6	457,3	17,7	181,1	253,5	12,4	642,2	0,1	1,5	0,0	0,3	253,2	540,3	161,4	207,9
Mar		908,0	456,5	17,3	178,4	255,8	13,1	637,7	0,1	1,5	0,0	0,3	255,5	538,7	160,0	209,3
Abr		891,3	443,9	16,7	175,5	255,2	13,8	620,9	0,1	1,5	0,0	0,3	254,9	524,9	157,3	209,1
May	P	889,5	441,4	15,7	175,5	257,0	13,3	617,7	0,1	1,5	0,0	0,3	256,7	521,2	157,7	210,7

Véanse notas al final del capítulo

7.2 Pasivo: resumen

mm de euros

		Total	Por residencia				Por instrumentos							Por monedas			Pro memoria: efectivo puesto en circulación por el Banco de España (g)
			Residentes en España (a)	Residentes en otros países de la zona euro (b)	Resto del mundo (c)	Rúbricas no clasificadas por residencia del tenedor	Billetes y monedas			Depósitos	Valores representativos de deuda y participaciones	Capital y reservas	Otros pasivos no clasificados (c)	Euros	Monedas distintas del euro	Sin clasificar	
							Total (d)	Billetes (e)	Monedas (f)								
		=13a 15 6+9a12= 1=2a5=	2	3	4	6+ 5=10a12	6=7+8	7	8	9	10	11	12	13	14	15	16
19		719,8	126,1	392,5	2,6	198,5	147,3	142,5	4,9	521,3	-	46,2	5,0	666,6	5,5	47,7	5,3
20		993,2	274,4	500,1	4,2	214,4	162,3	157,4	5,0	778,8	-	46,5	5,6	938,5	5,9	48,8	14,9
21		1 178,0	406,7	514,3	9,6	247,4	174,4	169,4	5,0	930,6	-	53,6	19,4	1 101,5	18,2	58,2	13,4
22		1 071,9	305,1	503,6	5,6	257,6	177,6	172,5	5,2	814,2	-	59,9	20,1	987,9	18,9	65,1	4,2
23		959,3	312,3	395,0	6,5	245,5	175,8	170,6	5,3	713,9	-	51,6	18,1	884,2	20,0	55,1	-9,0
24		919,2	221,9	447,0	5,4	244,9	178,2	172,8	5,4	674,3	-	49,9	16,8	847,6	19,8	51,7	-21,2
23 ***Dic***		959,3	312,3	395,0	6,5	245,5	175,8	170,6	5,3	713,9	-	51,6	18,1	884,2	20,0	55,1	-9,0
24 ***Ene***		948,3	342,4	357,4	6,4	242,1	173,3	168,0	5,3	706,2	-	51,5	17,3	874,0	20,2	54,1	-12,4
Feb		951,5	313,0	391,2	6,5	240,8	173,1	167,8	5,3	710,7	-	50,0	17,8	878,3	20,2	53,1	-13,4
Mar		934,3	261,5	424,6	6,3	241,9	173,9	168,7	5,3	692,4	-	50,6	17,3	860,8	20,2	53,3	-13,0
Abr		926,9	246,3	433,2	5,4	242,0	174,1	168,8	5,3	684,9	-	50,4	17,6	854,3	19,4	53,2	-15,0
May		926,1	237,7	441,5	5,7	241,2	174,3	169,0	5,3	684,9	-	49,1	17,8	854,5	19,3	52,3	-16,1
Jun		928,3	217,3	462,8	5,7	242,5	175,0	169,7	5,3	685,8	-	49,5	18,0	856,1	19,4	52,8	-15,6
Jul		920,8	238,7	433,8	5,3	243,0	175,6	170,3	5,3	677,9	-	49,2	18,2	848,8	19,3	52,7	-16,7
Ago		923,8	253,0	424,9	5,4	240,5	175,4	170,1	5,3	683,3	-	47,8	17,4	854,0	19,2	50,6	-18,6
Sep		926,5	234,3	446,7	5,4	240,1	175,2	169,8	5,4	686,4	-	47,6	17,4	856,8	19,2	50,5	-20,5
Oct		917,3	251,3	419,2	5,4	241,4	175,3	170,0	5,4	675,9	-	49,1	17,0	846,5	19,4	51,4	-21,7
Nov		920,7	236,8	435,1	5,4	243,4	175,5	170,1	5,4	677,2	-	50,2	17,7	848,0	19,7	53,0	-22,2
Dic		919,2	221,9	447,0	5,4	244,9	178,2	172,8	5,4	674,3	-	49,9	16,8	847,6	19,8	51,7	-21,2
25 ***Ene***		910,0	234,6	422,8	5,3	247,2	175,8	170,5	5,4	662,7	-	54,0	17,4	833,8	19,8	56,4	-24,1
Feb		909,6	216,0	440,0	5,3	248,2	176,1	170,7	5,4	661,4	-	54,6	17,6	832,7	19,8	57,1	-24,9
Mar		908,0	212,7	444,5	5,2	245,5	176,1	170,7	5,4	662,4	-	53,1	16,3	833,8	19,5	54,7	-25,8
Abr		891,3	212,3	429,2	5,7	244,1	177,1	171,7	5,4	647,3	-	50,3	16,6	819,6	19,0	52,7	-25,6
May	P	889,5	210,6	430,1	5,0	243,9	177,5	172,1	5,4	645,6	-	50,5	16,0	818,6	18,8	52,1	-26,4

Véanse notas al final del capítulo

mm de euros

		Total	Préstamos y créditos								Valores representativos de deuda		Participaciones en Fondos de Inversión	Participaciones en el capital
			Del cual		Del cual		Del cual		Del cual		Del cual			
			Total	Euros	IFM total	Euros	AAPP total	Euros	Otros sectores residentes total	Euros	Total (a)	Euros		
		12+13 1=2+10+	2=4+6+8	3=5+7+9	4	5	6	7	8	9	10	11	12	13
19		428,6	134,1	130,7	134,0	130,5	-	-	0,2	0,2	294,4	294,4	-	0,1
20		672,1	265,3	261,4	265,1	261,2	-	-	0,2	0,2	406,7	406,7	-	0,1
21		794,1	293,8	289,9	293,6	289,7	-	-	0,2	0,2	500,1	500,1	-	0,2
22		655,9	135,0	134,1	134,8	133,9	-	-	0,2	0,2	520,7	520,7	-	0,2
23		525,1	23,0	23,0	22,8	22,8	-	-	0,2	0,2	502,0	502,0	-	0,2
24		470,3	0,3	0,3	0,0	0,0	-	-	0,2	0,2	469,9	469,9	-	0,2
23 ***Dic***		525,1	23,0	23,0	22,8	22,8	-	-	0,2	0,2	502,0	502,0	-	0,2
24 ***Ene***		517,7	22,9	22,9	22,7	22,7	-	-	0,2	0,2	494,6	494,6	-	0,2
Feb		519,2	22,8	22,8	22,6	22,6	-	-	0,2	0,2	496,3	496,3	-	0,2
Mar		499,7	2,5	2,4	2,2	2,2	-	-	0,2	0,2	497,0	497,0	-	0,2
Abr		492,0	2,5	2,4	2,2	2,2	-	-	0,2	0,2	489,4	489,4	-	0,2
May		492,3	2,4	2,3	2,2	2,1	-	-	0,2	0,2	489,7	489,7	-	0,2
Jun		491,7	1,0	0,8	0,8	0,5	-	-	0,2	0,2	490,5	490,5	-	0,2
Jul		483,1	0,9	0,8	0,7	0,6	-	-	0,2	0,2	482,0	482,0	-	0,2
Ago		483,9	1,0	0,8	0,7	0,6	-	-	0,2	0,2	482,7	482,7	-	0,2
Sep		484,2	0,5	0,5	0,3	0,2	-	-	0,2	0,2	483,5	483,5	-	0,2
Oct		473,6	0,5	0,4	0,3	0,2	-	-	0,2	0,2	472,9	472,9	-	0,2
Nov		474,3	0,5	0,5	0,2	0,2	-	-	0,2	0,2	473,7	473,7	-	0,2
Dic		470,3	0,3	0,3	0,0	0,0	-	-	0,2	0,2	469,9	469,9	-	0,2
25 ***Ene***		460,5	1,3	0,3	1,0	0,0	-	-	0,2	0,2	459,1	459,1	-	0,2
Feb		457,3	1,3	0,3	1,0	0,0	-	-	0,2	0,2	455,9	455,9	-	0,2
Mar		456,5	1,2	0,3	1,0	0,0	-	-	0,2	0,2	455,1	455,1	-	0,2
Abr		443,9	0,9	0,3	0,6	0,1	-	-	0,2	0,2	442,9	442,9	-	0,2
May	P	441,4	0,9	0,3	0,6	0,0	-	-	0,2	0,2	440,3	440,3	-	0,2

Véanse notas al final del capítulo

7. BANCO DE ESPAÑA

7.4 Activo. Residentes en España: detalle de valores representativos de deuda

mm de euros

		Del cual		IFM			AAPP		Otros sectores residentes	
		Total	Euros	Del cual			Del cual		Del cual	
				Total	Euros	Hasta dos años	Total	Euros	Total	Euros
		1=3+6+8	2=4+7+9	3	4	5	6	7	8	9
19		294,4	294,4	22,3	22,3	-	246,6	246,6	25,6	25,6
20		406,7	406,7	25,0	25,0	-	347,4	347,4	34,4	34,4
21		500,1	500,1	23,4	23,4	-	439,6	439,6	37,1	37,1
22		520,7	520,7	22,6	22,6	-	461,0	461,0	37,1	37,1
23		502,0	502,0	22,5	22,5	-	443,8	443,8	35,6	35,6
24		469,9	469,9	20,6	20,6	-	412,9	412,9	36,4	36,4
23 ***Dic***		502,0	502,0	22,5	22,5	-	443,8	443,8	35,6	35,6
24 ***Ene***		494,6	494,6	22,5	22,5	-	436,5	436,5	35,5	35,5
Feb		496,3	496,3	22,4	22,4	-	438,6	438,6	35,2	35,2
Mar		497,0	497,0	21,6	21,6	-	440,6	440,6	34,9	34,9
Abr		489,4	489,4	21,6	21,6	-	433,4	433,4	34,4	34,4
May		489,7	489,7	21,4	21,4	-	431,3	431,3	37,0	37,0
Jun		490,5	490,5	20,8	20,8	-	432,7	432,7	37,0	37,0
Jul		482,0	482,0	20,8	20,8	-	424,3	424,3	36,9	36,9
Ago		482,7	482,7	20,8	20,8	-	425,0	425,0	36,9	36,9
Sep		483,5	483,5	20,8	20,8	-	425,7	425,7	36,9	36,9
Oct		472,9	472,9	20,9	20,9	-	415,7	415,7	36,3	36,3
Nov		473,7	473,7	20,6	20,6	-	416,7	416,7	36,4	36,4
Dic		469,9	469,9	20,6	20,6	-	412,9	412,9	36,4	36,4
25 ***Ene***		459,1	459,1	20,3	20,3	-	403,2	403,2	35,6	35,6
Feb		455,9	455,9	17,0	17,0	-	404,0	404,0	34,9	34,9
Mar		455,1	455,1	16,6	16,6	-	404,6	404,6	33,9	33,9
Abr		442,9	442,9	16,3	16,3	-	393,1	393,1	33,4	33,4
May	P	440,3	440,3	16,1	16,1	-	393,7	393,7	30,5	30,5

7.5 Activo. Residentes en otros países de la zona euro

mm de euros

		Total	Préstamos y créditos								Valores representativos de deuda		Participaciones en Fondos de Inversión	Participaciones en el capital	Pro memoria: activos en monedas distintas del euro
			Total	Del cual Euros	IFM total	Del cual Euros	AAPP total	Del cual Euros	Otros sectores residentes	Del cual Euros	Total (a)	Del cual Euros			
		2+10+ 1=12+13	2=4+6+8	3=5+7+9	4	5	6	7	8	9	10	11	12	13	14
19		25,3	4,9	4,8	4,9	4,8	-	-	-	-	19,4	18,1	-	1,1	1,4
20		26,1	4,8	4,8	4,8	4,8	-	-	-	-	20,3	19,4	-	1,0	0,9
21		23,2	4,8	4,8	4,8	4,8	-	-	-	-	17,3	15,7	-	1,1	1,6
22		23,8	8,3	4,8	8,3	4,8	-	-	-	-	14,3	13,8	-	1,2	4,0
23		19,0	4,8	4,8	4,8	4,8	-	-	-	-	13,0	12,4	-	1,2	0,6
24		15,7	5,5	4,8	5,5	4,8	-	-	-	-	9,0	8,2	-	1,2	1,6
23 ***Dic***		19,0	4,8	4,8	4,8	4,8	-	-	-	-	13,0	12,4	-	1,2	0,6
24 ***Ene***		19,0	4,8	4,8	4,8	4,8	-	-	-	-	13,0	12,4	-	1,2	0,6
Feb		19,1	4,8	4,8	4,8	4,8	-	-	-	-	13,1	12,5	-	1,2	0,6
Mar		18,8	4,8	4,8	4,8	4,8	-	-	-	-	12,8	12,1	-	1,2	0,7
Abr		19,1	5,0	4,8	5,0	4,8	-	-	-	-	12,9	12,2	-	1,2	0,9
May		16,2	5,0	4,8	5,0	4,8	-	-	-	-	10,0	9,3	-	1,2	0,9
Jun		16,4	5,1	4,8	5,1	4,8	-	-	-	-	10,1	9,3	-	1,2	1,1
Jul		17,3	5,9	4,8	5,9	4,8	-	-	-	-	10,2	9,4	-	1,2	1,8
Ago		17,8	6,4	4,9	6,4	4,9	-	-	-	-	10,2	9,4	-	1,2	2,3
Sep		17,6	6,0	4,9	6,0	4,9	-	-	-	-	10,4	9,6	-	1,2	2,0
Oct		16,8	5,8	4,8	5,8	4,8	-	-	-	-	9,8	9,1	-	1,2	1,7
Nov		15,9	5,6	4,8	5,6	4,8	-	-	-	-	9,1	8,3	-	1,2	1,6
Dic		15,7	5,5	4,8	5,5	4,8	-	-	-	-	9,0	8,2	-	1,2	1,6
25 ***Ene***		17,2	7,0	4,8	7,0	4,8	-	-	-	-	9,0	8,2	-	1,2	3,1
Feb		17,7	7,0	4,8	7,0	4,8	-	-	-	-	9,4	8,5	-	1,2	3,1
Mar		17,3	6,7	4,8	6,7	4,8	-	-	-	-	9,3	8,4	-	1,2	2,8
Abr		16,7	6,2	4,9	6,2	4,9	-	-	-	-	9,3	8,4	-	1,2	2,2
May	P	15,7	6,4	4,8	6,4	4,8	-	-	-	-	8,1	7,2	-	1,2	2,4

Véanse notas al final del capítulo

7.6 Activo. Residentes en otros países de la zona euro: detalle de valores representativos de deuda

mm de euros

		Total	Del cual Euros	IFM			AAPP		Otros sectores residentes	
				Total	Del cual Euros	Del cual Hasta dos años	Total	Del cual Euros	Total	Del cual Euros
		1=3+6+8	2=4+7+9	3	4	5	6	7	8	9
19		19,4	18,1	1,2	0,1	0,1	12,8	12,8	5,3	5,2
20		20,3	19,4	0,9	0,0	0,0	11,6	11,5	7,9	7,9
21		17,3	15,7	1,2	0,0	-	8,6	8,3	7,4	7,4
22		14,3	13,8	0,6	0,1	-	6,6	6,6	7,1	7,1
23		13,0	12,4	0,7	0,1	-	5,6	5,6	6,7	6,7
24		9,0	8,2	0,8	0,2	-	5,4	5,1	2,9	2,9
23 ***Dic***		13,0	12,4	0,7	0,1	-	5,6	5,6	6,7	6,7
24 ***Ene***		13,0	12,4	0,7	0,1	-	5,6	5,6	6,7	6,7
Feb		13,1	12,5	0,7	0,1	-	5,7	5,7	6,7	6,7
Mar		12,8	12,1	0,8	0,1	-	5,5	5,4	6,5	6,5
Abr		12,9	12,2	0,8	0,1	-	5,6	5,6	6,5	6,5
May		10,0	9,3	0,8	0,1	-	5,7	5,7	3,5	3,5
Jun		10,1	9,3	0,9	0,1	-	5,7	5,7	3,5	3,5
Jul		10,2	9,4	0,9	0,1	-	5,8	5,8	3,5	3,5
Ago		10,2	9,4	0,9	0,1	-	5,8	5,8	3,5	3,5
Sep		10,4	9,6	0,9	0,1	-	6,1	6,0	3,5	3,5
Oct		9,8	9,1	0,7	0,2	-	6,2	6,1	2,9	2,9
Nov		9,1	8,3	0,7	0,2	-	5,4	5,2	2,9	2,9
Dic		9,0	8,2	0,8	0,2	-	5,4	5,1	2,9	2,9
25 ***Ene***		9,0	8,2	0,7	0,1	-	5,4	5,1	2,9	2,9
Feb		9,4	8,5	0,8	0,1	-	5,7	5,5	2,9	2,9
Mar		9,3	8,4	0,8	0,2	-	5,6	5,4	2,9	2,9
Abr		9,3	8,4	0,8	0,2	-	5,6	5,4	2,8	2,8
May	P	8,1	7,2	0,9	0,2	-	4,5	4,3	2,7	2,7

7.7 Activo. Resto del mundo y detalle de otros activos

mm de euros

	Resto del mundo							Detalle de otros activos				
	Total	Del cual Euros	Préstamos y créditos Total	Del cual Euros	Valores representativos de deuda Total	Del cual Euros	Resto de instrumentos de patrimonio	Total	Oro y derechos en oro	Tenencias de DEG	Posición de reserva y otros activos frente al FMI	Resto de activos
	1=3+5+7	2	3	4	5	6	7	8=9 a 12	9	10	11	12
19	100,5	55,1	8,3	-	92,0	55,1	0,1	165,1	12,3	3,4	2,4	147,1
20	122,2	64,6	10,2	-	111,9	64,6	0,1	172,5	14,0	3,0	3,1	152,4
21	160,3	72,4	13,7	-	146,5	72,4	0,1	200,0	14,6	14,7	3,8	167,0
22	175,5	77,1	11,8	0,0	163,6	77,1	0,1	216,4	15,4	15,0	4,6	181,3
23	181,8	75,0	4,4	0,0	177,3	74,9	0,1	233,0	16,9	15,0	4,4	196,7
24	182,6	69,1	8,0	-	174,5	69,1	0,1	250,3	22,7	15,6	4,5	207,4
23 *Dic*	181,8	75,0	4,4	0,0	177,3	74,9	0,1	233,0	16,9	15,0	4,4	196,7
24 *Ene*	181,6	73,4	6,4	-	175,0	73,4	0,1	229,7	17,0	15,2	4,6	193,0
Feb	181,6	73,4	6,0	-	175,4	73,4	0,1	231,3	17,0	15,2	4,6	194,5
Mar	181,9	73,0	5,7	-	176,1	73,0	0,1	233,6	18,5	15,2	4,6	195,3
Abr	180,2	70,7	3,6	-	176,5	70,7	0,1	235,2	19,5	15,2	4,4	196,0
May	180,3	70,6	3,8	-	176,3	70,6	0,1	237,0	19,6	15,2	4,4	197,9
Jun	181,6	70,7	4,0	-	177,5	70,7	0,1	238,2	19,7	15,2	4,4	198,9
Jul	181,2	70,5	5,2	0,0	175,9	70,5	0,1	238,9	20,2	15,2	4,4	199,1
Ago	180,3	70,6	5,3	0,1	174,9	70,5	0,1	241,6	20,6	15,1	4,4	201,5
Sep	179,7	69,8	7,1	0,0	172,5	69,7	0,1	244,6	21,4	15,1	4,4	203,8
Oct	179,9	69,2	7,2	0,0	172,6	69,2	0,1	246,7	23,0	15,2	4,4	204,0
Nov	182,3	69,2	8,1	0,0	174,1	69,2	0,1	247,9	22,8	15,4	4,6	205,0
Dic	182,6	69,1	8,0	-	174,5	69,1	0,1	250,3	22,7	15,6	4,5	207,4
25 *Ene*	180,5	69,2	2,7	-	177,7	69,2	0,1	251,4	24,4	15,6	4,9	206,5
Feb	181,1	69,2	4,0	0,0	176,9	69,2	0,1	253,2	24,9	15,7	4,8	207,9
Mar	178,4	68,4	5,1	-	173,2	68,4	0,1	255,5	26,1	15,3	4,7	209,3
Abr	175,5	66,8	6,7	0,0	168,7	66,7	0,1	254,9	26,1	14,8	4,9	209,1
May P	175,5	66,8	6,1	0,0	169,3	66,8	0,1	256,7	26,3	14,9	4,8	210,7

7.8 Pasivo. Depósitos de los residentes en España: por sectores y por instrumentos de los depósitos de las Otras Administraciones Públicas

mm de euros

	Por sectores							Otras Administraciones Públicas: por instrumentos						
	Total	Del cual Euros	IFM Total	IFM Del cual Euros	AAPP Administración Central	AAPP Otras Administraciones Públicas	Otros sectores residentes (a)	Total	Del cual Euros	A la vista	Del cual A plazo total	Del cual Hasta dos años	Con preaviso	Cesiones temporales
	1=3+5a7	2	3	4	5	6=8	7	8=10+11+13+14	9	10	11	12	13	14
19	126,1	126,1	108,2	108,2	14,1	0,4	3,5	0,4	0,4	0,4	-	-	-	-
20	274,4	274,4	253,1	253,1	13,5	4,0	3,7	4,0	4,0	4,0	-	-	-	-
21	406,7	406,7	366,1	366,1	24,5	11,2	4,9	11,2	11,2	11,2	-	-	-	-
22	305,1	305,1	249,2	249,2	42,8	8,5	4,5	8,5	8,5	8,5	-	-	-	-
23	312,3	312,3	258,2	258,2	43,5	7,3	3,3	7,3	7,3	7,3	-	-	-	-
24	221,9	221,9	210,4	210,4	3,7	3,2	4,6	3,2	3,2	3,2	-	-	-	-
23 *Dic*	312,3	312,3	258,2	258,2	43,5	7,3	3,3	7,3	7,3	7,3	-	-	-	-
24 *Ene*	342,4	342,4	284,5	284,5	48,5	6,3	3,2	6,3	6,3	6,3	-	-	-	-
Feb	313,0	313,0	262,5	262,5	41,2	6,3	3,1	6,3	6,3	6,3	-	-	-	-
Mar	261,5	261,5	220,9	220,9	33,5	3,8	3,3	3,8	3,8	3,8	-	-	-	-
Abr	246,3	246,3	220,8	220,8	19,0	3,3	3,2	3,3	3,3	3,3	-	-	-	-
May	237,7	237,7	226,2	226,2	4,2	3,3	3,9	3,3	3,3	3,3	-	-	-	-
Jun	217,3	217,3	199,7	199,7	3,7	9,8	4,1	9,8	9,8	9,8	-	-	-	-
Jul	238,7	238,7	224,3	224,3	4,7	6,2	3,7	6,2	6,2	6,2	-	-	-	-
Ago	253,0	253,0	244,1	244,1	3,8	1,2	3,9	1,2	1,2	1,2	-	-	-	-
Sep	234,3	234,3	224,5	224,5	3,7	1,9	4,2	1,9	1,9	1,9	-	-	-	-
Oct	251,3	251,3	240,2	240,2	4,6	2,0	4,5	2,0	2,0	2,0	-	-	-	-
Nov	236,8	236,8	225,4	225,4	4,3	2,3	4,8	2,3	2,3	2,3	-	-	-	-
Dic	221,9	221,9	210,4	210,4	3,7	3,2	4,6	3,2	3,2	3,2	-	-	-	-
25 *Ene*	234,6	234,6	223,8	223,8	4,9	1,4	4,6	1,4	1,4	1,4	-	-	-	-
Feb	216,0	216,0	205,6	205,6	4,0	1,4	5,0	1,4	1,4	1,4	-	-	-	-
Mar	212,7	212,7	202,8	202,8	4,0	1,2	4,7	1,2	1,2	1,2	-	-	-	-
Abr	212,3	212,3	199,8	199,8	5,6	1,5	5,4	1,5	1,5	1,5	-	-	-	-
May P	210,6	210,6	198,8	198,8	4,7	1,3	5,7	1,3	1,3	1,3	-	-	-	-

Véanse notas al final del capítulo

7.9 Pasivo. Depósitos de los residentes en España: detalle de otros sectores residentes

mm de euros

		Total	Depósitos en euros						Depósitos en monedas distintas del euro					
			Total	A la vista	Del cual: A plazo total	Del cual: Hasta dos años	Con preaviso	Cesiones temporales	Total	A la vista	Del cual: A plazo total	Del cual: Hasta dos años	Con preaviso	Cesiones temporales
		1=2+8	2=3+4+6+7	3	4	5	6	7	8=9+10+12+13	9	10	11	12	13
19		3,5	3,5	3,5	-	-	-	-	-	-	-	-	-	-
20		3,7	3,7	3,7	-	-	-	-	-	-	-	-	-	-
21		4,9	4,9	4,9	-	-	-	-	-	-	-	-	-	-
22		4,5	4,5	4,5	-	-	-	-	-	-	-	-	-	-
23		3,3	3,3	3,3	-	-	-	-	-	-	-	-	-	-
24		4,6	4,6	4,6	-	-	-	-	-	-	-	-	-	-
23 ***Dic***		3,3	3,3	3,3	-	-	-	-	-	-	-	-	-	-
24 ***Ene***		3,2	3,2	3,2	-	-	-	-	-	-	-	-	-	-
Feb		3,1	3,1	3,1	-	-	-	-	-	-	-	-	-	-
Mar		3,3	3,3	3,3	-	-	-	-	-	-	-	-	-	-
Abr		3,2	3,2	3,2	-	-	-	-	-	-	-	-	-	-
May		3,9	3,9	3,9	-	-	-	-	-	-	-	-	-	-
Jun		4,1	4,1	4,1	-	-	-	-	-	-	-	-	-	-
Jul		3,7	3,7	3,7	-	-	-	-	-	-	-	-	-	-
Ago		3,9	3,9	3,9	-	-	-	-	-	-	-	-	-	-
Sep		4,2	4,2	4,2	-	-	-	-	-	-	-	-	-	-
Oct		4,5	4,5	4,5	-	-	-	-	-	-	-	-	-	-
Nov		4,8	4,8	4,8	-	-	-	-	-	-	-	-	-	-
Dic		4,6	4,6	4,6	-	-	-	-	-	-	-	-	-	-
25 ***Ene***		4,6	4,6	4,6	-	-	-	-	-	-	-	-	-	-
Feb		5,0	5,0	5,0	-	-	-	-	-	-	-	-	-	-
Mar		4,7	4,7	4,7	-	-	-	-	-	-	-	-	-	-
Abr		5,4	5,4	5,4	-	-	-	-	-	-	-	-	-	-
May	P	5,7	5,7	5,7	-	-	-	-	-	-	-	-	-	-

7.10 Pasivo. Depósitos de residentes en otros países de la zona euro: por sectores y por instrumentos de los depósitos de las Otras Administraciones Públicas

mm de euros

		Por sectores							Otras Administraciones Públicas: por instrumentos						
		Total	Del cual: Euros	IFMs: Total	IFMs: Del cual: Euros	AAPP: Administración Central	AAPP: Otras Administraciones Públicas	Otros sectores residentes	Total	Del cual: Euros	A la vista	Del cual: A plazo total	Del cual: Hasta dos años	Con preaviso	Cesiones temporales
		1=3+5a7	2	3	4	5	6=8	7	8=10+11+13+14	9	10	11	12	13	14
19		392,5	392,5	392,5	392,5	-	-	-	-	-	-	-	-	-	-
20		500,1	500,1	500,1	500,1	-	-	-	-	-	-	-	-	-	-
21		514,3	514,3	514,3	514,3	-	-	-	-	-	-	-	-	-	-
22		503,6	503,6	503,6	503,6	-	-	-	-	-	-	-	-	-	-
23		395,0	395,0	395,0	395,0	-	-	-	-	-	-	-	-	-	-
24		447,0	447,0	447,0	447,0	-	-	-	-	-	-	-	-	-	-
23 ***Dic***		395,0	395,0	395,0	395,0	-	-	-	-	-	-	-	-	-	-
24 ***Ene***		357,4	357,4	357,4	357,4	-	-	-	-	-	-	-	-	-	-
Feb		391,2	391,2	391,2	391,2	-	-	-	-	-	-	-	-	-	-
Mar		424,6	424,6	424,6	424,6	-	-	-	-	-	-	-	-	-	-
Abr		433,2	433,2	433,2	433,2	-	-	-	-	-	-	-	-	-	-
May		441,5	441,5	441,5	441,5	-	-	-	-	-	-	-	-	-	-
Jun		462,8	462,8	462,8	462,8	-	-	-	-	-	-	-	-	-	-
Jul		433,8	433,8	433,8	433,8	-	-	-	-	-	-	-	-	-	-
Ago		424,9	424,9	424,9	424,9	-	-	-	-	-	-	-	-	-	-
Sep		446,7	446,7	446,7	446,7	-	-	-	-	-	-	-	-	-	-
Oct		419,2	419,2	419,2	419,2	-	-	-	-	-	-	-	-	-	-
Nov		435,1	435,1	435,1	435,1	-	-	-	-	-	-	-	-	-	-
Dic		447,0	447,0	447,0	447,0	-	-	-	-	-	-	-	-	-	-
25 ***Ene***		422,8	422,8	422,8	422,8	-	-	-	-	-	-	-	-	-	-
Feb		440,0	440,0	440,0	440,0	-	-	-	-	-	-	-	-	-	-
Mar		444,5	444,5	444,5	444,5	-	-	-	-	-	-	-	-	-	-
Abr		429,2	429,2	429,2	429,2	-	-	-	-	-	-	-	-	-	-
May	P	430,1	430,1	430,1	430,1	-	-	-	-	-	-	-	-	-	-

Véanse notas al final del capítulo

7.11 Pasivo. Resto del mundo y detalle de otros pasivos

mm de euros

		Resto del mundo: depósitos					Detalle de otros pasivos		
		Total	Del cual Euros	Vista, a plazo y con preaviso (a)	Del cual Euros	Cesiones temporales	Total	Del cual Euros	Del cual DEG asignados
		1=3+5	2	3	4	5	6	7	8
19		2,6	0,6	2,6	0,6	-	5,0	-	3,5
20		4,2	1,6	4,2	1,6	-	5,6	-	3,3
21		9,6	6,2	9,6	6,2	-	19,4	-	14,8
22		5,6	1,7	5,6	1,7	-	20,1	-	15,0
23		6,5	1,1	6,5	1,1	-	18,1	-	14,5
24		5,4	0,6	5,4	0,6	-	16,8	-	15,0
23 ***Dic***		6,5	1,1	6,5	1,1	-	18,1	-	14,5
24 ***Ene***		6,4	0,9	6,4	0,9	-	17,3	-	14,7
Feb		6,5	1,0	6,5	1,0	-	17,8	-	14,7
Mar		6,3	0,8	6,3	0,8	-	17,3	-	14,7
Abr		5,4	0,7	5,4	0,7	-	17,6	-	14,7
May		5,7	1,0	5,7	1,0	-	17,8	-	14,6
Jun		5,7	1,1	5,7	1,1	-	18,0	-	14,7
Jul		5,3	0,7	5,3	0,7	-	18,2	-	14,7
Ago		5,4	0,7	5,4	0,7	-	17,4	-	14,5
Sep		5,4	0,7	5,4	0,7	-	17,4	-	14,5
Oct		5,4	0,6	5,4	0,6	-	17,0	-	14,7
Nov		5,4	0,6	5,4	0,6	-	17,7	-	14,9
Dic		5,4	0,6	5,4	0,6	-	16,8	-	15,0
25 ***Ene***		5,3	0,6	5,3	0,6	-	17,4	-	15,0
Feb		5,3	0,6	5,3	0,6	-	17,6	-	15,0
Mar		5,2	0,5	5,2	0,5	-	16,3	-	14,7
Abr		5,7	1,0	5,7	1,0	-	16,6	-	14,3
May	P	5,0	0,5	5,0	0,5	-	16,0	-	14,3

Véanse notas al final del capítulo

7.12 Balance Resumen por sectores

NEDD/SDDS(a)

mm de euros

		Total activo= Total pasivo	Activo: Residentes en la zona euro: Total	Activo: Residentes en la zona euro: Administraciones Públicas	Activo: Residentes en la zona euro: Otros residentes	Activo: Resto del mundo	Activo: Rúbricas no clasificadas por residencia del emisor	Pasivo: Residentes en la zona euro: Total	Pasivo: Residentes en la zona euro: Administraciones Públicas	Pasivo: Residentes en la zona euro: Otros residentes	Pasivo: Resto del mundo	Pasivo: Rúbricas no clasificadas por residentes del emisor	Promemoria: Efectivo en circulación y Depósitos de IFM residentes en España en euros
		1	2	3	4	5	6	7	8	9	10	11	12
19		719,8	454,0	259,4	194,6	100,5	165,4	518,7	14,5	504,2	2,6	198,5	255,5
20		993,2	698,2	359,0	339,3	122,2	172,8	774,5	17,6	756,9	4,2	214,4	415,5
21		1 178,0	817,3	448,2	369,1	160,3	200,3	921,0	35,7	885,3	9,6	247,4	540,5
22		1 071,9	679,7	467,6	212,1	175,5	216,7	808,7	51,4	757,3	5,6	257,6	426,8
23		959,3	544,2	449,4	94,8	181,8	233,4	707,3	50,8	656,5	6,5	245,5	434,0
24		919,2	486,0	418,2	67,8	182,6	250,6	668,9	6,9	662,0	5,4	244,9	388,6
23 ***Dic***		959,3	544,2	449,4	94,8	181,8	233,4	707,3	50,8	656,5	6,5	245,5	434,0
24 ***Ene***		948,3	536,7	442,1	94,5	181,6	230,1	699,8	54,8	645,1	6,4	242,1	457,8
Feb		951,5	538,3	444,4	94,0	181,6	231,6	704,2	47,5	656,7	6,5	240,8	435,6
Mar		934,3	518,5	446,0	72,4	181,9	233,9	686,1	37,4	648,7	6,3	241,9	394,8
Abr		926,9	511,1	439,0	72,1	180,2	235,5	679,5	22,2	657,2	5,4	242,0	394,9
May		926,1	508,5	437,0	71,5	180,3	237,3	679,2	7,5	671,7	5,7	241,2	400,5
Jun		928,3	508,1	438,4	69,7	181,6	238,6	680,0	13,5	666,5	5,7	242,5	374,7
Jul		920,8	500,3	430,1	70,2	181,2	239,3	672,5	10,8	661,7	5,3	243,0	399,8
Ago		923,8	501,6	430,8	70,8	180,3	241,9	677,9	5,1	672,9	5,4	240,5	419,5
Sep		926,5	501,8	431,8	70,0	179,7	244,9	681,0	5,6	675,4	5,4	240,1	399,7
Oct		917,3	490,4	421,9	68,5	179,9	247,1	670,5	6,6	663,9	5,4	241,4	415,6
Nov		920,7	490,3	422,2	68,1	182,3	248,1	671,9	6,5	665,3	5,4	243,4	400,9
Dic		919,2	486,0	418,2	67,8	182,6	250,6	668,9	6,9	662,0	5,4	244,9	388,6
25 ***Ene***		910,0	477,8	408,6	69,2	180,5	251,7	657,4	6,3	651,1	5,3	247,2	399,7
Feb		909,6	475,0	409,7	65,3	181,1	253,5	656,0	5,4	650,6	5,3	248,2	381,7
Mar		908,0	473,8	410,2	63,6	178,4	255,8	657,2	5,2	652,0	5,2	245,5	378,9
Abr		891,3	460,6	398,7	61,9	175,5	255,2	641,5	7,2	634,4	5,7	244,1	376,9
May	P	889,5	457,0	398,2	58,8	175,5	257,0	640,6	6,0	634,6	5,0	243,9	376,3

Véanse notas al final del capítulo

7. BANCO DE ESPAÑA

7.16 Pasivo en billetes en euros asignado al Banco de España, billetes en euros distribuidos menos billetes retirados y billetes denominados en pesetas no retornados.

Importe (en millones de euros) y número (en millones de billetes)

		Pasivo billetes en euros asignado al Banco de España (a)	Billetes en euros distribuidos menos billetes retirados por el Banco de España										Pro memoria: billetes en pesetas no retornados Importe en euros
			Total importe (b)		Número de billetes por denominación acumulados								
			Acumulado	En el periodo (c)	Total billetes	De 500 euros	De 200 euros	De 100 euros	De 50 euros	De 20 euros	De 10 euros	De 5 euros	
		1	2	3	4	5	6	7	8	9	10	11	12
19		142 460	399	-12 784	-2 705	22	5	-96	1 099	-2 048	-1 489	-198	818
20		157 373	9 979	9 580	-2 547	18	5	-103	1 371	-2 102	-1 528	-208	804
21		169 427	8 382	-1 597	-2 613	15	1	-122	1 471	-2 193	-1 575	-210	-
22		172 460	-946	-9 328	-2 895	12	-4	-156	1 487	-2 347	-1 666	-219	-
23		170 553	-14 296	-13 350	-3 274	9	-10	-198	1 443	-2 512	-1 768	-237	-
24		172 796	-26 545	-12 249	-3 656	7	-17	-239	1 422	-2 680	-1 888	-261	-
24 *Jun*		169 703	-20 941	492	-3 475	8	-14	-218	1 421	-2 599	-1 826	-248	-
Jul		170 255	-21 980	-1 039	-3 511	8	-14	-222	1 422	-2 615	-1 841	-250	-
Ago		170 055	-23 954	-1 975	-3 568	7	-15	-226	1 406	-2 635	-1 855	-251	-
Sep		169 818	-25 804	-1 850	-3 625	7	-15	-230	1 392	-2 656	-1 868	-256	-
Oct		169 986	-27 059	-1 255	-3 665	7	-16	-234	1 389	-2 674	-1 880	-258	-
Nov		170 129	-27 613	-554	-3 687	7	-16	-237	1 394	-2 684	-1 888	-262	-
Dic		172 796	-26 545	1 067	-3 656	7	-17	-239	1 422	-2 680	-1 888	-261	-
25 *Ene*		170 469	-29 436	-2 891	-3 744	7	-17	-243	1 394	-2 711	-1 908	-265	-
Feb		170 691	-30 303	-867	-3 772	6	-18	-246	1 392	-2 724	-1 916	-267	-
Mar		170 744	-31 190	-888	-3 801	6	-18	-249	1 390	-2 736	-1 927	-267	-
Abr		171 723	-30 943	247	-3 790	6	-19	-252	1 404	-2 733	-1 931	-265	-
May	P	172 055	-31 792	-848	-3 822	6	-19	-255	1 406	-2 746	-1 945	-268	-

(a) Representa el total de billetes de euro en circulación que se asigna al Banco de España de acuerdo con el porcentaje de participación en el capital del Banco Central Europeo. La diferencia entre esta cantidad y la puesta en circulación neta efectivamente realizada por éste (columna 2) se contabiliza como un activo/pasivo Intra-Eurosistema relacionado con la emisión de billetes (véanse cuadro 7.2 y la nota al balance de situación resumido del Banco de España que figura al final de este Boletín).
(b) Este importe puede mostrar valores negativos en la medida en que el Banco de España puede haber puesto en circulación menos billetes de los que ha retirado, al existir en la circulación billetes que en realidad ha distribuido otro banco central del Eurosistema. Este efecto es significativo, entre otras razones, por la elevada afluencia de turistas extranjeros a nuestro país. Es importante destacar que esta columna no recoge los billetes en euros que se encuentran efectivamente en circulación en España, sino los billetes distribuidos en términos netos por parte del Banco de España.
(c) Billetes distribuidos menos billetes retirados en cada periodo. Se calcula como la diferencia entre la columna 1 del cuadro 7.17 (distribuidos) y la columna 1 del cuadro 7.18 (retirados).

7. BANCO DE ESPAÑA

7.17 Billetes distribuidos por el Banco de España en el periodo. Detalle por denominación de los billetes en euros

Importe (en millones de euros) y número (en millones de billetes)

		Billetes en euros								
		Total Importe	Total billetes	Número de billetes por denominación						
				De 500 euros	De 200 euros	De 100 euros	De 50 euros	De 20 euros	De 10 euros	De 5 euros
		1	2=3 a 9	3	4	5	6	7	8	9
19		93 597	3 148	0	9	25	1 248	960	623	282
20		87 385	2 760	-	10	28	1 213	788	523	199
21		79 021	2 571	-	6	19	1 107	724	512	203
22		79 362	2 584	-	7	16	1 110	738	504	209
23		76 733	2 519	-	4	13	1 082	727	490	203
24		75 508	2 461	-	3	12	1 082	707	456	202
24 *Jun*		6 965	224	-	0	1	101	63	41	18
Jul		6 973	226	-	0	1	100	66	40	19
Ago		6 132	203	-	0	1	87	61	36	18
Sep		5 555	182	-	0	1	79	53	34	15
Oct		6 513	214	-	0	1	93	61	40	18
Nov		6 183	199	-	0	1	90	57	36	15
Dic		8 186	257	-	0	1	121	72	43	19
25 *Ene*		5 148	167	-	0	1	75	46	29	16
Feb		5 286	171	-	0	1	77	48	30	14
Mar		5 477	177	-	0	1	79	52	30	16
Abr		6 935	223	-	0	1	100	69	35	18
May	P	6 361	202	-	0	1	92	61	31	16

7. BANCO DE ESPAÑA

7.18 Billetes retirados por el Banco de España en el periodo. Detalle por denominación de los billetes en euros

Importe (en millones de euros) y número (en millones de billetes)

	Billetes en euros								
	Total Importe	Total billetes	Número de billetes por denominación						
			De 500 euros	De 200 euros	De 100 euros	De 50 euros	De 20 euros	De 10 euros	De 5 euros
	1	2=3 a 9	3	4	5	6	7	8	9
19	104 419	3 448	9	11	57	1 213	1 126	728	305
20	77 805	2 603	4	10	35	941	842	562	209
21	80 618	2 637	3	10	37	1 007	815	559	205
22	88 691	2 866	3	13	50	1 094	892	596	218
23	90 083	2 899	3	10	55	1 126	892	591	221
24	87 757	2 843	2	9	53	1 103	875	576	226
23 *Dic*	6 735	214	0	1	4	86	65	43	16
24 *Ene*	8 482	270	0	1	5	108	82	53	21
Feb	6 556	212	0	1	4	83	63	44	17
Mar	6 124	198	0	1	4	77	60	42	15
Abr	7 642	247	0	1	4	96	76	50	20
May	7 334	239	0	1	5	91	74	50	19
Jun	6 473	214	0	1	4	79	68	45	17
Jul	8 012	262	0	1	5	99	82	54	20
Ago	8 107	260	0	1	5	102	81	51	19
Sep	7 405	240	0	1	5	93	74	48	19
Oct	7 767	254	0	1	5	97	79	52	21
Nov	6 737	220	0	1	4	84	67	44	19
Dic	7 118	226	0	1	4	92	68	43	18
25 *Ene*	8 038	255	0	1	5	103	78	48	20
Feb	6 153	199	0	1	4	78	61	39	16
Mar	6 365	206	0	1	4	81	64	40	16
Abr	6 688	212	0	1	4	86	65	40	16
May P	7 209	234	0	1	4	90	75	45	19

7. BANCO DE ESPAÑA

7.19 Monedas denominadas en euro puestas en circulación por el Banco de España y monedas denominadas en pesetas no retornadas. Detalle por denominación de las monedas en euros

Importe (en millones de euros) y número (en millones de monedas)

	Monedas en euros									Pro memoria: Monedas en pesetas no retornadas Importe
	Total Importe (a)	Número de monedas por denominación								
		De 2 euro	De 1 euro	De 50 céntimos	De 20 céntimos	De 10 céntimos	De 5 céntimos	De 2 céntimos	De 1 céntimo	
		2	3	4	5	6	7	8	9	10
19	4 876	565	2 286	889	1 788	2 820	4 399	4 407	6 799	791
20	4 959	571	2 325	899	1 841	2 860	4 526	4 547	6 995	786
21	4 983	568	2 341	896	1 866	2 881	4 634	4 658	7 129	-
22	5 151	576	2 447	924	1 930	2 948	4 799	4 818	7 320	-
23	5 286	579	2 534	954	1 988	3 003	4 915	4 965	7 506	-
24	5 363	560	2 611	974	2 043	3 055	5 028	5 103	7 665	-
23 *Dic*	5 286	579	2 534	954	1 988	3 003	4 915	4 965	7 506	-
24 *Ene*	5 273	572	2 534	952	1 988	3 004	4 927	4 973	7 515	-
Feb	5 287	575	2 539	953	1 993	3 008	4 944	4 991	7 536	-
Mar	5 265	563	2 538	955	1 993	3 009	4 946	4 998	7 544	-
Abr	5 275	562	2 548	955	1 998	3 014	4 954	5 010	7 565	-
May	5 285	561	2 556	959	2 003	3 019	4 960	5 023	7 578	-
Jun	5 311	564	2 571	962	2 010	3 026	4 975	5 043	7 605	-
Jul	5 329	565	2 585	966	2 012	3 027	4 985	5 061	7 619	-
Ago	5 341	566	2 588	971	2 022	3 032	4 995	5 068	7 632	-
Sep	5 354	566	2 598	973	2 027	3 041	5 003	5 076	7 640	-
Oct	5 364	565	2 606	975	2 035	3 047	5 012	5 088	7 649	-
Nov	5 368	564	2 609	974	2 041	3 053	5 026	5 097	7 659	-
Dic	5 363	560	2 611	974	2 043	3 055	5 028	5 103	7 665	-
25 *Ene*	5 377	563	2 618	977	2 047	3 060	5 032	5 108	7 669	-
Feb	5 381	562	2 621	978	2 047	3 063	5 036	5 113	7 674	-
Mar	5 384	563	2 620	978	2 052	3 067	5 050	5 130	7 695	-
Abr	5 391	563	2 622	982	2 057	3 072	5 061	5 144	7 713	-
May P	5 406	565	2 629	983	2 062	3 078	5 074	5 163	7 733	-

Véanse notas al final del capítulo

NOTAS A LOS CUADROS DEL CAPÍTULO 7. BANCO DE ESPAÑA

Cuadro 7.A
a. Véanse notas al cuadro 7.2, columnas 6 a 8.

Cuadro 7.1
a. Véanse detalles en los cuadros 7.3 y 7.4.
b. Véase detalle en el cuadro 7.5.
c. Véase detalle en el cuadro 7.7.

Cuadro 7.2
a. Véanse detalles en los cuadros 7.8 y 7.9.
b. Véanse detalles en el cuadro 7.10.
c. Véanse detalles en el cuadro 7.11.
d. Desde enero de 2002 incluye el porcentaje del total de billetes de euro en circulación que se asigna al Banco de España de acuerdo con el sistema contable establecido en el Eurosistema (véase nota al balance de situación resumido que figura al final de este Boletín).
e. A partir de enero de 2003 recoge, únicamente, el importe de los billetes asignados por el Eurosistema.
f. A partir de enero de 2003 recoge, únicamente, el importe de las monedas de euro.
g. Comprende los billetes y las monedas realmente puestos en circulación por el Banco de España. Véanse cuadros 7.16 a 7.17.

Cuadro 7.3
a. Véase detalle en el cuadro 7.4.

Cuadro 7.5
a. Véase detalle en el cuadro 7.6.

Cuadro 7.8
a. Véase detalle en el cuadro 7.9.

Cuadro 7.11
a. Hasta diciembre de 1998 el importe de las Cesiones temporales está en la columna 3, por carecer de información desglosada.

Cuadro 7.12
a. El diseño de este balance, alternativo al que figura en los cuadros 7.1 y 7.2, se corresponde con lo establecido en las Normas Especiales de Distribución de Datos (NEDD) del FMI.

Cuadro 7.16
a. Representa el total de billetes de euro en circulación que se asigna al Banco de España de acuerdo con el porcentaje de participación en el capital del Banco Central Europeo. La diferencia entre esta cantidad y la puesta en circulación neta efectivamente realizada por éste (columna 2) se contabiliza como un activo/pasivo Intra-Eurosistema relacionado con la emisión de billetes (véanse cuadro 7.2 y la nota al balance de situación resumido del Banco de España que figura al final de este Boletín).
b. Este importe puede mostrar valores negativos en la medida en que el Banco de España puede haber puesto en circulación menos billetes de los que ha retirado, al existir en la circulación billetes que en realidad ha distribuido otro banco central del Eurosistema. Este efecto es significativo, entre otras razones, por la elevada afluencia de turistas extranjeros a nuestro país. Es importante destacar que esta columna no recoge los billetes en euros que se encuentran efectivamente en circulación en España, sino los billetes distribuidos en términos netos por parte del Banco de España.
c. Billetes distribuidos menos billetes retirados en cada periodo. Se calcula como la diferencia entre la columna 1 del cuadro 7.17 (distribuidos) y la columna 1 del cuadro 7.18 (retirados).

Cuadro 7.19
a. Desde enero de 2003, este total de monedas de euro, más el total de billetes puestos en circulación por el Banco de España (cuadro 7.16, columna 1), componen el efectivo puesto en circulación por el Banco de España (cuadro 7.2, columna16). Hasta diciembre de 2002, el total de billetes de euro, más el total de monedas de euro puestas en circulación, más los billetes y monedas de peseta no retornados (cuadros 7.16, columna 16, y 7.17, columna 17), constituyen el efectivo puesto en circulación por el Banco de España.

CAPÍTULO 8 OTRAS INSTITUCIONES FINANCIERAS MONETARIAS

Modificaciones introducidas en las series a partir de junio 2005

Este capítulo incluye las Entidades de crédito (junto con los Fondos del Mercado Monetario), aunque con una presentación alternativa a la del capítulo 4. Sus cuadros se basan en la norma septuagésima primera y el anejo VII de la CBE 4/2004 (de adaptación a las entidades de crédito de las NIIF), aprobada el 22.12.04, norma referida a los requerimientos estadísticos de la UEM. Estos estados, si bien no se han modificado sustancialmente, han quedado afectados por las nuevas normas contables. Por ello, aunque los cuadros continúan actualizándose, se han producido algunos cambios, como consecuencia de la entrada en vigor de la nueva Circular. Los más relevantes son: a) las cuentas de ahorro, hasta mayo de 2005 clasificadas como depósitos con preaviso a menos de tres meses (columna 12 del cuadro 8.44 y columnas 6 y 12 del cuadro 8.9, entre otras), que pasan a incluirse a partir de ahora dentro de los depósitos a la vista (columna 9 del cuadro 8.44 y columnas 3 y 9 del cuadro 8.9, entre otras). Este cambio se refleja en los cuadros de tipos de interés de estos instrumentos —cuadros 9 y 15 del capítulo 19, relativo a los tipos de interés de las entidades de crédito—; y b) la vuelta al balance de alguno de los activos titulizados que había causado baja en aplicación de las normas en vigor hasta la promulgación y entrada en vigor de la CBE 4/2004. Este cambio ha originado un aumento excepcional del saldo de crédito (columna 6 del cuadro 8.41 y columna 6 del cuadro 8.2, entre otras) y en los depósitos a plazo (columna 6 del cuadro 8.42 y columna 6 del cuadro 8.3, entre otras).

Nota general: Muchas columnas tienen desarrollo en un cuadro posterior, circunstancia que se indica al pie de cada uno de los cuadros.

8. OTRAS INSTITUCIONES FINANCIERAS MONETARIAS
A) Balance agregado de las OIFM según los estados de la zona del euro

8.A Balance. Detalle por instituciones

Datos referidos a Mayo de 2025

Millones de euros

	ACTIVO	Serie en cuadro y columna/ *Time series in table and column*	Otras instituciones financieras monetarias/ *Other monetary financial institutions* A=B+C	Entidades de crédito y EFC (Cuadro 8.B)/ *Credit institutions and CFIs (Table 8.B)* B	FMM (a) y EDE / *MMF (a) & ELMIs* C		ASSETS
1	**A. RESIDENTES EN ESPAÑA**	**8.2/2**	**2 014 091**	**2 006 113**	**7 978**	**1**	**A. DOMESTIC**
2	**2. Préstamos y créditos**	**8.4/2**	**1 574 348**	**1 568 427**	**5 921**	**2**	**2. Loans**
3	2e. Del cual: euros	8.4/3	1 563 395	1 557 480	5 915	3	2e. Of which: euro
4	*IFM*	*8.4/4*	*324 188*	*318 299*	*5 889*	*4*	*MFIs*
5	2e. Del cual: euros	8.4/5	321 332	315 449	5 883	5	2e. Of which: euro
6	*Administraciones Públicas*	*8.4/6*	*83 760*	*83 760*	-	*6*	*General government*
7	2e. Del cual: euros	8.4/7	83 760	83 760	-	7	2e. Of which: euro
8	*Otros sectores residentes*	*8.4/8*	*1 166 399*	*1 166 367*	*32*	*8*	*Other resident sectors*
9	2e. Del cual: euros	8.4/9	1 158 302	1 158 270	32	9	2e. Of which: euro
10	**3. Valores representativos de deuda**	**8.4/10**	**355 246**	**353 189**	**2 057**	**10**	**3. Debt securities**
11	3e. Del cual: euros	8.4/11	355 047	352 990	2 057	11	3e. Of which: euro
12	*IFM*	*8.5/3*	*17 718*	*17 474*	*243*	*12*	*MFIs*
13	3e. Euros	8.5/4	17 643	17 400	243	13	3e. euro
14	Del cual: hasta dos años	-	986	986	-	14	Of which: up to 2 years
15	3x. Monedas distintas del euro	-	75	75	-	15	3x. Non-MU currencies
16	Del cual: hasta dos años	-	58	58	-	16	Of which: up to 2 years
17	*Administraciones Públicas*	*8.5/6*	*249 430*	*247 765*	*1 664*	*17*	*General government*
18	3e. Del cual: euros	8.5/7	249 339	247 674	1 664	18	3e. Of which: euro
19	*Otros sectores residentes*	*8.5/8*	*88 098*	*87 949*	*149*	*19*	*Other resident sectors*
20	3e. Del cual: euros	8.5/9	88 065	87 916	149	20	3e. Of which: euro
21	**4. Participaciones en Fondos de Inversión**	**8.4/12**	**881**	**881**	**-**	**21**	**4. Inverstment fund shares/units**
22	*Instituciones Financieras*	-	*881*	*881*	-	*22*	*Financial Institutions*
23	4e. Del cual: euros	-	866	866	-	23	4e. Of which euro
24	**5. Participaciones en el capital**	**8.4/13**	**83 617**	**83 617**	**-**	**24**	**5. Equity**
25	*IFM*	-	*18 615*	*18 615*	-	*25*	*MFIs*
26	*Otros sectores residentes*	-	*65 002*	*65 002*	-	*26*	*Other resident sectors*
27	**B. RESIDENTES EN OTROS PAISES DE LA ZONA DEL EURO**	**8.2/3**	**518 642**	**507 292**	**11 350**	**27**	**B. OTHER EURO AREA COUNTRIES**
28	**2. Préstamos y créditos**	**8.6/2**	**330 125**	**330 117**	**8**	**28**	**2. Loans**
29	2e. Del cual: euros	8.6/3	301 118	301 115	2	29	2e. Of which: euro
30	*IFM*	*8.6/4*	*269 039*	*269 032*	*8*	*30*	*MFIs*
31	2e. Del cual: euros	8.6/5	248 038	248 036	2	31	2e. Of which: euro
32	*Administraciones Públicas*	*8.6/6*	*627*	*627*	-	*32*	*General government*
33	2e. Del cual: euros	8.6/7	625	625	-	33	2e. Of which: euro
34	*Otros sectores residentes*	*8.6/8*	*60 458*	*60 458*	*0*	*34*	*Other resident sectors*
35	2e. Del cual: euros	8.6/9	52 455	52 455	0	35	2e. Of which: euro
36	**3. Valores representativos de deuda**	**8.6/10**	**143 108**	**131 771**	**11 336**	**36**	**3. Debt securities**
37	3e. Del cual: euros	8.6/11	140 491	129 154	11 336	37	3e. Of which: euro
38	*IFM*	*8.7/3*	*19 682*	*17 143*	*2 538*	*38*	*MFIs*
39	3e. Euros	8.7/4	19 352	16 814	2 538	39	3e. euro
40	Del cual: hasta dos años	-	531	531	-	40	Of which: up to 2 years
41	3x. Monedas distintas del euro	-	330	330	-	41	3x. Non-MU currencies
42	Del cual: hasta dos años	-	47	47	-	42	Of which: up to 2 years
43	*Administraciones Públicas*	*8.7/6*	*96 598*	*92 149*	*4 449*	*43*	*General government*
44	3e. Del cual: euros	8.7/7	96 410	91 961	4 449	44	3e. Of which: euro
45	*Otros sectores residentes*	*8.7/8*	*26 828*	*22 479*	*4 349*	*45*	*Other resident sectors*
46	3e. Del cual: euros	8.7/9	24 728	20 379	4 349	46	3e. Of which: euro

May 2025 data

EUR millions

8.A Balance sheet by institutional grouping

8. OTHER MONETARY FINANCIAL INSTITUTIONS
A) Aggregated balance sheet according to the euro area returns

Véanse notas al final del capítulo./ *See notes at the end of the chapter.*

Datos referidos a Mayo de 2025

Millones de euros

	ACTIVO (continuación)	Serie en cuadro y columna/ *Time series in table and column*	Otras instituciones financieras monetarias/ *Other monetary financial institutions* A=B+C	Entidades de crédito y EFC (Cuadro 8.B)/ *Credit institutions and CFIs (Table 8.B)* B	FMM (a) y EDE / *MMF (a) & ELMIs* C		ASSETS (continued)
	B. RESIDENTES EN OTROS PAÍSES DE LA ZONA DEL EURO (continuación)						**B. OTHER MUMS (continued)**
47	**4. Participaciones en Fondos de Inversión**	**8.6/12**	**1 424**	**1 424**	**-**	**47**	**4. Investment fund shares/units**
48	*Instituciones Financieras*	-	*1 424*	*1 424*	-	*48*	*Financial Institutions*
49	**5. Participaciones en el capital**	**8.6/13**	**43 986**	**43 980**	**6**	**49**	**5. Equity**
50	*IFM*	-	*11 207*	*11 207*	-	*50*	*MFIs*
51	*Otros sectores residentes*	-	*32 779*	*32 774*	*6*	*51*	*Other resident sectors*
52	**C. RESTO DEL MUNDO**	**8.2/4**	**368 892**	**362 981**	**5 911**	**52**	**C. REST OF THE WORLD**
53	**2. Préstamos y créditos**	**8.8/3**	**245 849**	**245 848**	**1**	**53**	**2. Loans**
54	2e. Del cual: euros	8.8/4	63 559	63 559	-	54	2e. Of which: euro
55	**3. Valores representativos de deuda**	**8.8/8**	**46 210**	**40 300**	**5 910**	**55**	**3. Debt securities**
56	3e. Del cual: euros	8.8/9	13 330	7 481	5 849	56	3e. Of which: euro
57	**4. Participaciones en Fondos de Inversión**	**8.8/10**	**2 008**	**2 008**	**-**	**57**	**4. Investment fund shares/units**
58	4e. Del cual: euros	-	-	-	-	58	3e. Of which: euro
59	**5. Participaciones en el capital**	**8.8/11**	**74 824**	**74 824**	**-**	**59**	**5. Equity**
60	5e. Del cual: euros	-	-	-	-	60	5e. Of which: euro
61	**D. SIN CLASIFICAR**	**8.2/5**	**282 495**	**282 069**	**427**	**61**	**D. UNCLASSIFIED**
62	**1. Efectivo (todas las monedas)**	**8.2/10**	**6 740**	**6 712**	**27**	**62**	**1. Cash (all currencies)**
63	1e. Del cual: euros	-	6 523	6 501	23	63	1e. Of which: euro
64	**6. Activo fijo**	**8.2/11**	**32 500**	**32 422**	**78**	**64**	**6. Fixed assets**
65	**7. Otros activos**	**8.2/12**	**243 256**	**242 935**	**321**	**65**	**7. Remaining assets**
66	7e. Del cual: euros	-	60 609	60 609	-	66	7e. Of which: euro
67	**TOTAL ACTIVOS**	**8.2/1**	**3 184 121**	**3 158 456**	**25 666**	**67**	**TOTAL ASSETS**
68	**e Euros**	**8.2/13**	**2 632 514**	**2 614 519**	**17 995**	**68**	**e Euro**
69	**e Monedas distintas del euro**	**8.2/14**	**266 784**	**259 506**	**7 278**	**69**	**x Other currencies**
70	**s/c Sin clasificar por monedas**	**8.2/15**	**284 823**	**284 430**	**393**	**70**	**n/a Not classified by currencies**

Véanse notas al final del capítulo./ *See notes at the end of the chapter.*

Datos referidos a Mayo de 2025

Millones de euros

	PASIVO	Serie en cuadro y columna/ *Time series in table and column*	Otras instituciones financieras monetarias/ *Other monetary financial institutions* A=B+C	Entidades de crédito y EFC (Cuadro 8.B)/ *Credit institutions and CFIs (Table 8.B)* B	FMM (a) y EDE / *MMF (a) & ELMIs* C		LIABILITIES
1	**A. RESIDENTES EN ESPAÑA**	**8.3/2**	**1 948 716**	**1 923 804**	**24 912**	1	**A. DOMESTIC**
2	**9. Depósitos**	**8.9/1**	**1 924 513**	**1 923 804**	**709**	2	**9. Deposits**
3	9e. Del cual: euros	8.9/2	1 899 314	1 898 615	699	3	9e. Of which: euro
4	*IFM*	*8.9/3*	*135 501*	*135 410*	*91*	*4*	*MFIs*
5	**Entidades de crédito y BE**	**8.9/5**	**128 754**	**128 663**	**86**	**5**	**Credit institutions and BE**
6	9e. Del cual: euros	-	125 010	124 924	86	6	9e. Of which: euro
7	**Fondos del mercado monetario**	**8.9/7**	**6 747**	**6 747**	**-**	**7**	**Money market funds**
8	9e. En euros	-	6 682	6 682	-	8	9e. Of which: euro
9	A la vista, a plazo hasta dos años y disponible con preaviso	-	3 102	3 102	-	9	Overnight, up to two years and redeemable at notice
10	A plazo a más de dos años	-	1	1	-	10	With agreed maturity over two years
11	Cesiones temporales	-	3 580	3 580	-	11	Repos
12	9x. En monedas distintas del euro	-	65	65	9	12	9x. Of which: other currencies
13	A la vista, a plazo hasta dos años y disponible con preaviso	-	65	65	9	13	Overnight, up to two years and redeemable at notice
14	A plazo a más de dos años	-	-	-	-	14	With agreed maturity over two years
15	Cesiones temporales	-	-	-	-	15	Repos
16	*Administración Central*	*8.9/8*	*107 016*	*107 016*	*-*	*16*	*Central government*
17	9e. Depósitos en euros	-	106 876	106 876	-	17	9e. Deposits in euro
18	A la vista, a plazo hasta dos años y disponible con preaviso	-	28 034	28 034	-	18	Overnight, up to two years and redeemable at notice
19	A plazo a más de dos años	-	499	499	-	19	With agreed maturity over two years
20	Cesiones temporales	-	78 343	78 343	-	20	Repos
21	9x. Depósitos en monedas distintas del euro	-	140	140	-	21	9x. Deposits in other currencies
22	A la vista, a plazo hasta dos años y disponible con preaviso	-	140	140	-	22	Overnight, up to two years and redeemable at notice
23	A plazo a más de dos años	-	-	-	-	23	With agreed maturity over two years
24	Cesiones temporales	-	-	-	-	24	Repos
25	*Otras Administraciones Públicas*	*8.9/9*	*86 222*	*86 222*	*-*	*25*	*Other general government*
26	9e. Depósitos en euros	8.9/10	86 206	86 206	-	26	9e. Deposits in euro
27	9.1e. A la vista	-	77 915	77 915	-	27	9.1e. Overnight
28	9.2e. A plazo	-	8 216	8 216	-	28	9.2e. With agreed maturity
29	Del cual: hasta dos años	-	7 908	7 908	-	29	Of which: up to two years
30	9.3e. Con preaviso	-	-	-	-	30	9.3e. Redeemable at notice
31	9.4e. Cesiones temporales	-	75	75	-	31	9.4e. Repos
32	9x. Depósitos en monedas distintas del euro	-	16	16	-	32	9x. Deposits in other currencies
33	9.1x. A la vista	-	12	12	-	33	9.1x. Overnight
34	9.2x. A plazo	-	4	4	-	34	9.2x. With agreed maturity
35	Del cual: hasta dos años	-	4	4	-	35	Of which: up to two years
36	9.3x. Con preaviso	-	-	-	-	36	9.3x. Redeemable at notice
37	9.4x. Cesiones temporales	-	-	-	-	37	9.4x. Repos
38	*Otros sectores residentes*	*8.10/1*	*1 595 774*	*1 595 155*	*618*	*38*	*Other resident sectors*
39	9e. Depósitos en euros	8.10/2	1 574 539	1 573 927	613	39	9e. Deposits in euro
40	9.1e. A la vista	8.10/3	1 216 296	1 215 684	612	40	9.1e. Overnight
41	9.2e. A plazo	8.10/4	338 750	338 750	1	41	9.2e. With agreed maturity
42	Del cual: hasta dos años	8.10/5	224 482	224 481	1	42	Of which: up to two years
43	9.3e. Con preaviso	8.10/6	282	282	-	43	9.3e. Redeemable at notice
44	9.4e. Cesiones temporales	8.10/7	19 210	19 210	-0	44	9.4e. Repos
45	9x. Depósitos en monedas distintas del euro	8.10/8	21 235	21 228	6	45	9x. Deposits in other currencies
46	9.1x. A la vista	8.10/9	14 826	14 822	6	46	9.1x. Overnight
47	9.2x. A plazo	8.10/10	6 408	6 408	-	47	9.2x. With agreed maturity
48	Del cual: hasta dos años	8.10/11	5 967	5 967	-	48	Of which: up to two years
49	9.3x. Con preaviso	8.10/12	-	-	-	49	9.3x. Redeemable at notice
50	9.4x. Cesiones temporales	8.10/13	0	0	-	50	9.4x. Repos
51	**10. Participaciones de los fondos del mercado monetario**	**8.91/11**	**24 203**	**-**	**24 203**	**51**	**10. Money market fund shares/units**

May 2025 data

EUR millions

Véanse notas al final del capítulo./ *See notes at the end of the chapter.*

Datos referidos a Mayo de 2025 — *Millones de euros*

	PASIVO (continuación)	Serie en cuadro y columna/ *Time series in table and column*	Otras instituciones financieras monetarias/ *Other monetary financial institutions* A=B+C	Entidades de crédito y EFC (Cuadro 8.B)/ *Credit institutions and CFIs (Table 8.B)* B	FMM (a) y EDE / *MMF (a) & ELMIs* C		LIABILITIES (continued)
52	**B. RESIDENTES EN OTROS PAÍSES DE LA ZONA DEL EURO**	**8.3/3**	**301 662**	**301 484**	**179**	**52**	**B. RESIDENTS IN OTHER EURO AREA COUNTRIES**
53	**9. Depósitos**	**8.11/1**	**301 572**	**301 484**	**88**	**53**	**9. Deposits**
54	9e. Del cual: euros	8.11/2	253 976	253 888	88	54	9e. Of which: euro
55	*IFM*	*8.11/3*	*206 578*	*206 574*	*4*	*55*	*MFIs*
56	**Entidades de crédito, BCE y otros bancos centrales nacionales.**	**8.11/5**	**205 987**	**205 982**	**-**	**56**	**Credit institutions, ECB and others NCBs**
57	9e. Del cual: euros	-	181 946	181 942	-	57	9e. Of which: euro
58	**Fondos del mercado monetario**	**8.11/7**	**592**	**592**	**-**	**58**	**Money market funds**
59	9e. En euros	-	509	509	-	59	9e. Of which: euro
60	A la vista, a plazo hasta dos años y disponible con preaviso	-	53	53	-	60	Overnight, up to two years and redeemable at notice
61	A plazo a más de dos años	-	12	12	-	61	With agreed maturity over two years
62	9.4e. Cesiones temporales	-	444	444	-	62	9.4e. Repos
63	9x. En monedas distintas del euro	-	82	82	-	63	9x. Of which: other currencies
64	A la vista, a plazo hasta dos años y disponible con preaviso	-	82	82	-	64	Overnight, up to two years and redeemable at notice
65	A plazo a más de dos años	-	-	-	-	65	With agreed maturity over two years
66	9.4x. Cesiones temporales	-	-	-	-	66	9.4x. Repos
67	*Administración Central*	*8.11/8*	*14 363*	*14 363*	-	*67*	*Central government*
68	9e. Depósitos en euros	-	13 987	13 987	-	68	9e. Deposits in euro
69	A la vista, a plazo hasta dos años y disponible con preaviso	-	4 180	4 180	-	69	Overnight, up to two years and redeemable at notice
70	A plazo a más de dos años	-	7	7	-	70	With agreed maturity over two years
71	9.4e. Cesiones temporales	-	9 800	9 800	-	71	9.4e. Repos
72	9x. Del cual: monedas distintas del euro	-	376	376	-	72	9x. Of which: other currencies
73	A la vista, a plazo hasta dos años y disponible con preaviso	-	-0	-	-	73	Overnight, up to two years and redeemable at notice
74	A plazo a más de dos años	-	376	376	-	74	With agreed maturity over two years
75	9.4x. Cesiones temporales	-	-	-	-	75	9.4x. Repos
76	*Otras Administraciones Públicas*	*8.11/9*	*333*	*333*	-	*76*	*Other general government*
77	9e. Depósitos en euros	8.11/10	333	333	-	77	9e. Deposits in euro
78	9.1e. A la vista	-	1	1	-	78	9.1e. Overnight
79	9.2e. A plazo	-	132	132	-	79	9.2e. With agreed maturity
80	Del cual: hasta dos años	-	122	122	-	80	Of which: up to two years
81	9.3e. Con preaviso	-	-	-	-	81	9.3e. Redeemable at notice
82	9.4e. Cesiones temporales	-	200	200	-	82	9.4e. Repos
83	9x. Depósitos en monedas distintas del euro	-	-	-	-	83	9x. Deposits in other currencies
84	9.1x. A la vista	-	-	-	-	84	9.1x. Overnight
85	9.2x. A plazo	-	-	-	-	85	9.2x. With agreed maturity
86	Del cual: hasta dos años	-	-	-	-	86	Of which: up to two years
87	9.3x. Con preaviso	-	-	-	-	87	9.3x. Redeemable at notice
88	9.4x. Cesiones temporales	-	-	-	-	88	9.4x. Repos
89	*Otros sectores residentes*	*8.12/1*	*80 297*	*80 213*	*84*	*89*	*Other resident sectors*
90	9e. Depósitos en euros	8.12/2	57 200	57 116	84	90	9e. Deposits in euro
91	9.1e. A la vista	8.12/3	14 124	14 040	84	91	9.1e. Overnight
92	9.2e. A plazo	8.12/4	29 691	29 691	-	92	9.2e. With agreed maturity
93	Del cual: hasta dos años	8.12/5	18 232	18 232	-	93	Of which: up to two years
94	9.3e. Con preaviso	8.12/6	361	361	-	94	9.3e. Redeemable at notice
95	9.4e. Cesiones temporales	8.12/7	13 025	13 025	-	95	9.4e. Repos
96	9x. Depósitos en monedas distintas del euro	8.12/8	23 097	23 097	0	96	9x. Deposits in other currencies
97	9.1x. A la vista	8.12/9	1 146	1 146	0	97	9.1x. Overnight
98	9.2x. A plazo	8.12/10	19 515	19 515	-	98	9.2x. With agreed maturity
99	Del cual: hasta dos años	8.12/11	7 520	7 520	-	99	Of which: up to two years
100	9.3x. Con preaviso	8.12/12	2	2	-	100	9.3x. Redeemable at notice
101	9.4x. Cesiones temporales	8.13/13	2 434	2 434	-	101	9.4x. Repos
102	**10. Participaciones en los fondos del mercado monetario**	**8.91/12**	**91**	**-**	**91**	**102**	**10. Money market fund shares/units**

May 2025 data — *EUR millions*

Véanse notas al final del capítulo./ *See notes at the end of the chapter.*

Datos referidos a Mayo de 2025 — *Millones de euros*

	PASIVO (continuación)	Serie en cuadro y columna/ *Time series in table and column*	Otras instituciones financieras monetarias/ *Other monetary financial institutions* A=B+C	Entidades de crédito y EFC (Cuadro 8.B)/ *Credit institutions and CFIs (Table 8.B)* B	FMM (a) y EDE / *MMF (a) & ELMIs* C		LIABILITIES (continued)
103	**C. RESTO DEL MUNDO**	**8.3/4**	**148 908**	**148 701**	**206**	**103**	**C. REST OF THE WORLD**
104	**9. Depósitos (total)**	**8.13/1**	**148 736**	**148 701**	**35**	**104**	**9. Deposits (total)**
105	9.1. Depósitos en euros	8.13/2	67 300	67 272	27	105	9.1. Deposits in euro
106	A la vista, a plazo hasta dos años y con preaviso	-	31 639	31 612	27	106	Overnight, up to two years and redeemable at notice
107	A plazo a más de dos años	-	4 759	4 759	-	107	With agreed maturity over two years
108	Cesiones temporales	-	30 902	30 902	-	108	Repos
109	9.2. Depósitos en monedas distintas del euro	-	81 436	81 429	-	109	9.2. Deposits in other currencies
110	A la vista, a plazo hasta dos años y con preaviso	-	41 239	41 239	-	110	Overnight, up to two years and redeemable at notice
111	A plazo a más de dos años	-	9 884	9 884	-	111	With agreed maturity over two years
112	Cesiones temporales	-	30 313	30 313	-	112	Repos
113	**10. Participaciones en los fondos del mercado monetario**	**8.F/7**	**172**	**-**	**172**	**113**	**10. Money market fund shares/units**
114	**D. SIN CLASIFICAR**	**8.3/5**	**784 836**	**784 466**	**369**	**114**	**D. UNCLASSIFIED**
115	**11. Valores representativos de deuda**	**8.3/8**	**311 345**	**311 345**	**-**	**115**	**11. Debt securities issued**
116	11e. Euros	8.13/12	231 920	231 920	-	116	11e. In euro
117	Del cual: hasta dos años	-	23 978	23 978	-	117	Of which: up to two years
118	11x. Monedas distintas del euro	-	79 425	79 425	-	118	11x. Other currencies
119	Del cual: hasta dos años	-	12 360	12 360	-	119	Of which: up to two years
120	**13. Capital y reservas**	**8.3/9**	**275 963**	**275 855**	**108**	**120**	**13. Capital and reserves**
121	**14. Otros pasivos**	**8.3/10**	**197 528**	**197 267**	**262**	**121**	**14. Remaining liabilities**
122	14e. Del cual: euros	-	66 433	66 432	1	122	14e. Of which: euro
123	**TOTAL PASIVOS**	**8.3/1**	**3 184 122**	**3 158 456**	**25 666**	**123**	**TOTAL LIABILITIES**
124	**e Euros**	**8.3/11**	**2 518 942**	**2 493 661**	**25 281**	**124**	**e Euro**
125	**x Monedas distintas del euro**	**8.3/12**	**238 740**	**238 718**	**21**	**125**	**x Other currencies**
126	**s/c Sin clasificar por monedas**	**8.3/13**	**426 440**	**426 076**	**364**	**126**	**n/a Not classified by currencies**
	PRO MEMORIA						MEMORANDUM ITEM
a	Tenencias de valores representativos de deuda hasta dos años emitidos por las entidades de crédito	-	1 621	1 621	...	a	Holdings of debt securities up to two years issued by CI
b	Tenencias de instrumentos de patrimonio de fondos de inversión emitidos por las entidades de crédito	-	-	-	...	b	Holdings of money markets papers issued by credit institutions

Véanse notas al final del capítulo./ *See notes at the end of the chapter.*

8. OTRAS INSTITUCIONES FINANCIERAS MONETARIAS
A) Balance agregado de las OIFM según los estados de la zona del euro

8.1 Activo=Pasivo de las OIFM, por instituciones

mm de euros

		Total OIFM (a) 1=2+6	Entidades de crédito y establecimientos financieros (b) 2=3+4+5	Entidades de depósito (c) 3	ICO 4	EFC (d) 5	FMM Y EDE (e) 6
19		2 676,9	2 672,7	2 575,7	32,4	64,6	4,2
20		2 892,9	2 888,0	2 800,7	35,0	52,3	4,9
21		3 003,1	2 997,6	2 904,3	38,4	54,9	5,4
22		2 973,9	2 968,0	2 879,0	30,4	58,5	5,9
23		3 015,8	3 003,9	2 912,6	32,3	59,0	11,9
24		3 115,2	3 091,3	2 996,8	38,5	56,0	23,9
23 ***Dic***		3 015,8	3 003,9	2 912,6	32,3	59,0	11,9
24 ***Ene***		3 020,7	3 007,9	2 918,9	32,9	56,1	12,8
Feb		3 025,5	3 011,5	2 922,6	33,6	55,2	14,0
Mar		3 030,2	3 014,9	2 925,1	34,3	55,5	15,4
Abr		3 037,2	3 020,4	2 930,1	35,2	55,1	16,8
May		3 035,7	3 017,6	2 926,1	36,1	55,4	18,1
Jun		3 040,4	3 021,1	2 928,4	36,1	56,6	19,3
Jul		3 054,6	3 034,4	2 942,9	35,9	55,7	20,2
Ago		3 064,2	3 043,4	2 951,2	36,6	55,6	20,8
Sep		3 073,5	3 052,1	2 960,1	37,5	54,5	21,4
Oct		3 090,3	3 068,1	2 973,8	39,4	54,8	22,3
Nov		3 155,0	3 131,7	3 036,5	39,8	55,5	23,2
Dic		3 115,2	3 091,3	2 996,8	38,5	56,0	23,9
25 ***Ene***		3 142,6	3 118,5	3 022,8	40,8	54,9	24,1
Feb		3 149,7	3 125,4	3 029,7	41,4	54,3	24,3
Mar		3 136,7	3 111,7	3 016,7	40,4	54,6	25,0
Abr		3 155,6	3 129,9	3 035,3	40,7	53,9	25,7
May	P	3 184,1	3 158,5	3 062,5	41,3	54,7	25,7

Véanse notas al final del capítulo

8. OTRAS INSTITUCIONES FINANCIERAS MONETARIAS
A) Balance agregado de las OIFM según los estados de la zona del euro

8.2 Activo: resumen

mm de euros

		Total	Por residencia				Por instrumentos							Por monedas		
		=13a15= =6a12= 1=2a5=	Residentes en España (a) 2	Residentes en otros países de la zona euro (b) 3	Resto del mundo (c) 4	Rúbricas no clasif. por residencia del emisor 5=10a12	Préstamos y créditos 6	Valores representativos de deuda 7	Participaciones en Fondos de Inversión (d) 8	Participaciones en el capital (e) 9	Efectivo 10	Activo fijo 11	Otros activos no clasificados 12	Euros 13	Monedas distintas del euro 14	Sin clasificar 15=11+12
19		2 676,9	1 877,5	264,2	235,1	300,2	1 744,8	433,1	2,9	195,9	9,4	41,1	249,7	2 208,9	152,1	316,0
20		2 892,9	2 083,0	284,8	231,0	294,1	1 932,5	477,1	3,3	185,9	8,7	40,1	245,3	2 443,8	155,8	293,4
21		3 003,1	2 170,3	298,0	259,9	274,8	2 106,0	431,8	2,4	187,9	8,3	36,4	230,1	2 526,5	196,6	279,9
22		2 973,9	2 037,8	342,7	281,2	312,2	2 016,2	464,0	2,4	179,1	7,8	35,0	269,4	2 464,4	210,4	299,0
23		3 015,8	2 016,6	409,8	301,8	287,6	2 063,5	471,5	2,4	190,9	8,3	33,8	245,5	2 502,8	229,3	283,7
24		3 115,2	1 992,8	479,2	351,1	292,2	2 108,8	511,3	3,2	199,7	7,8	33,0	251,5	2 564,7	257,5	293,1
23 ***Dic***		3 015,8	2 016,6	409,8	301,8	287,6	2 063,5	471,5	2,4	190,9	8,3	33,8	245,5	2 502,8	229,3	283,7
24 ***Ene***		3 020,7	2 029,0	414,0	301,9	276,0	2 078,2	472,1	2,2	192,3	7,6	33,6	234,8	2 521,9	223,1	275,7
Feb		3 025,5	2 009,9	430,8	306,4	278,4	2 069,9	480,2	2,3	194,7	7,3	32,9	238,2	2 523,0	225,4	277,0
Mar		3 030,2	1 982,8	444,9	317,3	285,2	2 056,0	486,3	2,2	200,5	7,7	33,3	244,2	2 513,0	232,7	284,5
Abr		3 037,2	1 985,3	453,4	312,4	286,1	2 057,0	493,6	2,4	198,1	7,2	33,2	245,7	2 523,9	229,1	284,3
May		3 035,7	1 990,3	444,4	318,3	282,7	2 054,9	495,1	2,6	200,4	6,9	33,1	242,7	2 521,1	231,3	283,2
Jun		3 040,4	1 985,2	442,2	331,2	281,8	2 059,3	499,0	2,6	197,7	6,8	33,1	242,0	2 514,8	243,4	282,2
Jul		3 054,6	1 998,9	450,8	329,4	275,4	2 079,4	497,8	2,9	199,1	7,3	33,1	235,0	2 537,4	239,7	277,5
Ago		3 064,2	2 013,8	444,7	324,4	281,4	2 081,8	499,7	2,9	198,4	7,2	33,0	241,2	2 552,6	232,6	279,0
Sep		3 073,5	1 996,7	459,1	339,8	277,9	2 095,5	500,4	3,0	196,8	6,9	33,1	237,8	2 548,9	248,0	276,7
Oct		3 090,3	2 011,8	461,4	334,2	283,0	2 101,5	506,9	3,2	195,7	7,4	33,1	242,5	2 562,1	245,1	283,1
Nov		3 155,0	2 017,4	494,7	341,6	301,4	2 141,6	512,4	3,3	196,4	6,8	33,0	261,6	2 605,8	251,2	298,0
Dic		3 115,2	1 992,8	479,2	351,1	292,2	2 108,8	511,3	3,2	199,7	7,8	33,0	251,5	2 564,7	257,5	293,1
25 ***Ene***		3 142,6	2 008,2	495,1	359,4	279,8	2 135,0	522,4	3,4	202,0	7,1	32,8	239,9	2 595,9	262,7	283,9
Feb		3 149,7	1 997,0	507,1	368,5	277,2	2 133,9	529,8	4,9	203,9	7,0	32,7	237,5	2 599,9	265,3	284,5
Mar		3 136,7	2 005,0	502,2	360,4	269,1	2 125,4	538,2	3,6	200,4	6,4	32,6	230,1	2 606,3	257,0	273,4
Abr		3 155,6	2 005,2	501,7	362,7	286,1	2 126,1	540,9	3,5	199,1	7,3	32,6	246,1	2 609,6	261,3	284,8
May	P	3 184,1	2 014,1	518,6	368,9	282,5	2 150,3	544,6	4,3	202,4	6,7	32,5	243,3	2 632,5	266,8	284,8

Véanse notas al final del capítulo

8. OTRAS INSTITUCIONES FINANCIERAS MONETARIAS — 8.3 Pasivo: resumen

A) Balance agregado de las OIFM según los estados de la zona del euro

mm de euros

		Total	Por residencia				Por instrumentos					Por monedas		
			Residentes en España (a)	Residentes en otros países de la zona euro (b)	Resto del mundo (c)	Rúbricas no clasificadas por residencia del tenedor (d)	Depósitos (e)	Participaciones en fondos del mercado monetario (f)	Valores representativos de deuda emitidos	Capital y reservas	Otros pasivos no clasificados	Euros	Monedas distintas del euro	Sin clasificar
		=11a13 =6a10= 1=2a5=	2	3	4	5=8 a 10	6	7	8	9	10	11	12	13=9+10
19		2 676,9	1 702,2	164,6	101,1	708,9	1 964,2	3,8	247,2	268,3	193,5	2 124,6	134,5	417,8
20		2 892,9	1 952,9	148,7	91,9	699,5	2 188,8	4,6	249,4	261,7	188,5	2 356,5	132,6	403,8
21		3 003,1	2 051,2	155,7	91,4	704,7	2 293,9	4,5	269,5	255,0	180,1	2 443,6	162,5	397,0
22		2 973,9	1 886,4	231,6	113,3	742,6	2 226,0	5,2	281,1	246,7	214,7	2 370,7	196,6	406,6
23		3 015,8	1 788,8	313,7	129,2	784,1	2 221,2	10,5	321,9	259,2	203,0	2 377,3	227,4	411,1
24		3 115,2	1 890,2	293,2	122,5	809,3	2 283,1	22,8	332,6	271,4	205,4	2 450,1	238,4	426,8
23	***Dic***	3 015,8	1 788,8	313,7	129,2	784,1	2 221,2	10,5	321,9	259,2	203,0	2 377,3	227,4	411,1
24	***Ene***	3 020,7	1 765,2	305,8	145,3	804,5	2 204,6	11,7	331,3	262,0	211,1	2 366,4	230,3	424,1
	Feb	3 025,5	1 797,5	296,5	139,8	791,7	2 220,7	13,0	325,9	262,7	203,0	2 385,0	224,8	415,7
	Mar	3 030,2	1 809,9	286,8	133,2	800,4	2 215,3	14,6	333,5	259,8	207,1	2 387,6	226,0	416,6
	Abr	3 037,2	1 815,7	279,4	136,1	806,0	2 215,2	16,0	334,9	261,8	209,3	2 397,0	219,8	420,4
	May	3 035,7	1 829,0	281,3	133,4	792,0	2 226,4	17,3	327,6	262,6	201,7	2 394,4	226,3	414,9
	Jun	3 040,4	1 863,7	260,5	124,5	791,8	2 230,1	18,4	322,3	265,4	204,2	2 392,9	226,3	421,1
	Jul	3 054,6	1 849,1	271,2	137,2	797,1	2 238,2	19,3	324,0	267,0	206,0	2 397,4	230,7	426,4
	Ago	3 064,2	1 872,2	270,8	127,7	793,5	2 250,8	19,9	327,1	268,6	197,9	2 419,2	227,5	417,5
	Sep	3 073,5	1 886,2	259,8	126,7	800,8	2 252,2	20,5	330,0	268,0	202,9	2 419,4	231,3	422,9
	Oct	3 090,3	1 882,1	272,3	133,0	803,0	2 266,0	21,3	333,7	267,4	202,0	2 433,5	234,6	422,2
	Nov	3 155,0	1 914,6	288,2	137,4	814,8	2 318,0	22,2	334,5	267,2	213,1	2 484,5	242,5	428,0
	Dic	3 115,2	1 890,2	293,2	122,5	809,3	2 283,1	22,8	332,6	271,4	205,4	2 450,1	238,4	426,8
25	***Ene***	3 142,6	1 872,6	296,7	157,9	815,4	2 304,2	23,0	329,5	275,9	209,9	2 459,0	245,8	437,8
	Feb	3 149,7	1 900,1	302,0	149,2	798,4	2 328,1	23,2	323,4	277,8	197,1	2 477,5	244,9	427,3
	Mar	3 136,7	1 918,6	287,3	140,2	790,5	2 322,4	23,8	315,7	278,7	196,1	2 471,1	236,2	429,4
	Abr	3 155,6	1 916,0	302,9	142,3	794,4	2 336,7	24,5	311,2	276,4	206,8	2 486,1	235,1	434,5
	May P	3 184,1	1 948,7	301,7	148,9	784,8	2 374,8	24,5	311,3	276,0	197,5	2 518,9	238,7	426,4

Véanse notas al final del capítulo

8. OTRAS INSTITUCIONES FINANCIERAS MONETARIAS — 8.4 Activo. Residentes en España

A) Balance agregado de las OIFM según los estados de la zona del euro

mm de euros

		Total	Préstamos y créditos								Valores representativos de deuda		Participaciones en Fondos de Inversión (c)	Participaciones en el capital (d)
			Total	Del cual Euros	IFM total	Del cual Euros	AAPP total (a)	Del cual Euros	Otros sectores residentes total (b)	Del cual Euros	Total	Del cual Euros		
		+12+13 1=2+10+	2=4+6+8	3=5+7+9	4	5	6	7	8	9	10	11	12	13
19		1 877,5	1 455,7	1 438,8	229,8	226,0	66,9	66,9	1 159,0	1 145,9	342,0	341,7	0,6	79,2
20		2 083,0	1 635,2	1 621,6	360,7	358,0	77,3	77,3	1 197,2	1 186,3	372,4	372,3	2,2	73,2
21		2 170,3	1 761,7	1 747,0	485,6	482,5	81,6	81,6	1 194,5	1 183,0	329,8	329,6	0,9	77,9
22		2 037,8	1 623,9	1 608,6	354,4	350,2	82,0	82,0	1 187,4	1 176,3	336,1	336,0	0,8	77,1
23		2 016,6	1 602,0	1 587,5	374,6	369,3	79,2	79,2	1 148,3	1 139,1	332,8	332,7	0,9	80,9
24		1 992,8	1 564,0	1 552,1	334,4	330,8	77,1	77,1	1 152,5	1 144,2	345,4	345,3	0,9	82,5
23	***Dic***	2 016,6	1 602,0	1 587,5	374,6	369,3	79,2	79,2	1 148,3	1 139,1	332,8	332,7	0,9	80,9
24	***Ene***	2 029,0	1 613,9	1 600,7	397,6	393,3	78,7	78,7	1 137,7	1 128,7	333,4	333,3	0,8	80,8
	Feb	2 009,9	1 592,2	1 579,5	375,7	371,9	79,0	79,0	1 137,5	1 128,5	335,0	334,8	0,9	81,8
	Mar	1 982,8	1 560,9	1 549,1	338,5	335,6	79,1	79,1	1 143,4	1 134,4	337,7	337,5	0,9	83,3
	Abr	1 985,3	1 560,3	1 548,4	338,2	335,3	79,4	79,4	1 142,8	1 133,6	341,3	341,2	0,9	82,8
	May	1 990,3	1 567,2	1 555,4	344,1	341,2	81,0	81,0	1 142,1	1 133,1	339,6	339,5	0,9	82,6
	Jun	1 985,2	1 559,6	1 547,5	315,8	312,7	83,5	83,5	1 160,2	1 151,3	342,7	342,6	0,9	82,1
	Jul	1 998,9	1 573,2	1 561,3	343,8	340,9	76,7	76,7	1 152,7	1 143,8	342,7	342,6	0,9	82,2
	Ago	2 013,8	1 587,2	1 576,4	366,6	363,9	75,0	75,0	1 145,7	1 137,5	343,2	343,0	0,9	82,5
	Sep	1 996,7	1 568,4	1 556,2	343,6	339,8	76,3	76,3	1 148,4	1 140,0	345,5	345,4	0,9	81,9
	Oct	2 011,8	1 583,1	1 572,0	358,5	355,5	76,7	76,7	1 147,9	1 139,8	346,0	345,9	0,9	81,8
	Nov	2 017,4	1 584,7	1 573,0	347,2	343,7	75,7	75,7	1 161,8	1 153,6	349,4	349,2	0,9	82,3
	Dic	1 992,8	1 564,0	1 552,1	334,4	330,8	77,1	77,1	1 152,5	1 144,2	345,4	345,3	0,9	82,5
25	***Ene***	2 008,2	1 574,9	1 562,5	346,2	342,2	78,0	78,0	1 150,7	1 142,3	349,0	348,7	0,9	83,5
	Feb	1 997,0	1 563,2	1 550,4	331,4	327,3	78,9	78,9	1 152,9	1 144,1	349,1	348,9	0,9	83,8
	Mar	2 005,0	1 563,2	1 550,7	324,0	320,1	78,8	78,8	1 160,3	1 151,7	357,4	357,2	0,9	83,6
	Abr	2 005,2	1 565,8	1 555,1	321,8	319,1	80,2	80,2	1 163,9	1 155,9	355,8	355,6	0,9	82,7
	May P	2 014,1	1 574,3	1 563,4	324,2	321,3	83,8	83,8	1 166,4	1 158,3	355,2	355,0	0,9	83,6

Véanse notas al final del capítulo

8. OTRAS INSTITUCIONES FINANCIERAS MONETARIAS
A) Balance agregado de las OIFM según los estados de la zona del euro

8.5 Activo.Residentes en España: detalle de valores representativos de deuda

mm de euros

		Del cual		IFM			AAPP		Otros sectores residentes	
		Total	Euros	Del cual			Del cual		Del cual	
				Total	Euros	Hasta dos años	Total	Euros	Total	Euros
		1=3+6+8	2=4+7+9	3	4	5	6	7	8	9
19		342,0	341,7	8,6	8,5	1,3	177,4	177,3	156,0	155,9
20		372,4	372,3	9,0	9,0	1,0	195,8	195,7	167,6	167,5
21		329,8	329,6	11,2	11,2	0,8	198,5	198,4	120,1	120,0
22		336,1	336,0	13,2	13,2	0,2	214,9	214,8	108,0	108,0
23		332,8	332,7	17,8	17,9	0,3	212,2	212,1	102,8	102,7
24		345,4	345,3	17,9	17,9	0,5	236,3	236,2	91,2	91,2
23 ***Dic***		332,8	332,7	17,8	17,9	0,3	212,2	212,1	102,8	102,7
24 ***Ene***		333,4	333,3	18,0	18,0	0,3	212,8	212,7	102,6	102,6
Feb		335,0	334,8	17,8	17,8	0,3	216,8	216,7	100,3	100,3
Mar		337,7	337,5	17,8	17,8	0,3	219,1	219,0	100,7	100,7
Abr		341,3	341,2	17,8	17,8	0,2	223,5	223,4	100,0	100,0
May		339,6	339,5	17,5	17,6	0,3	224,7	224,6	97,4	97,3
Jun		342,7	342,6	17,4	17,4	0,3	225,9	225,8	99,4	99,4
Jul		342,7	342,6	17,4	17,4	0,3	227,3	227,2	98,0	98,0
Ago		343,2	343,0	17,6	17,7	0,5	229,0	228,9	96,5	96,5
Sep		345,5	345,4	18,0	18,0	0,4	231,8	231,7	95,7	95,7
Oct		346,0	345,9	18,0	18,1	0,4	233,7	233,6	94,3	94,2
Nov		349,4	349,2	18,5	18,5	0,4	238,3	238,2	92,5	92,5
Dic		345,4	345,3	17,9	17,9	0,5	236,3	236,2	91,2	91,2
25 ***Ene***		349,0	348,7	17,9	17,8	0,7	240,2	240,1	90,8	90,8
Feb		349,1	348,9	18,0	17,9	0,9	241,8	241,7	89,3	89,2
Mar		357,4	357,2	17,7	17,7	1,0	250,8	250,7	88,9	88,8
Abr		355,8	355,6	17,8	17,7	1,0	250,4	250,3	87,6	87,6
May	P	355,2	355,0	17,7	17,6	1,0	249,4	249,3	88,1	88,1

8. OTRAS INSTITUCIONES FINANCIERAS MONETARIAS
A) Balance agregado de las OIFM según los estados de la zona del euro

8.6 Activo. Residentes en otros países de la zona del euro

mm de euros

		Total	Préstamos y créditos								Valores representativos de deuda		Participaciones en Fondos de Inversión (b)	Participaciones en el capital (c)
			Del cual		IFM total	Del cual	AAPP total	Del cual	Otros sectores residentes total	Del cual	Del cual			
			Total	Euros		Euros		Euros		Euros	Total (a)	Euros		
		+12+13 1=2+10+	2=4+6+8	3=5+7+9	4	5	6	7	8	9	10	11	12	13
19		264,2	161,4	145,9	109,3	98,6	0,2	0,2	51,9	47,2	66,6	63,2	0,4	35,8
20		284,8	162,0	145,9	114,6	102,6	0,2	0,2	47,3	43,0	79,3	76,8	0,6	42,9
21		298,0	182,1	158,7	126,5	107,9	0,3	0,3	55,2	50,5	73,2	70,0	0,9	41,8
22		342,7	215,7	193,3	153,1	135,6	0,5	0,5	62,1	57,2	91,6	88,9	0,9	34,6
23		409,8	270,5	241,1	210,7	187,3	0,5	0,4	59,4	53,3	100,2	97,7	1,1	38,0
24		479,2	314,1	285,3	254,4	233,4	0,6	0,6	59,1	51,4	122,1	119,5	1,5	41,4
23 ***Dic***		409,8	270,5	241,1	210,7	187,3	0,5	0,4	59,4	53,3	100,2	97,7	1,1	38,0
24 ***Ene***		414,0	272,8	245,7	216,3	195,7	0,5	0,5	56,0	49,5	101,1	98,6	1,0	39,1
Feb		430,8	282,5	256,0	225,5	205,5	0,4	0,4	56,5	50,1	106,8	104,3	1,1	40,5
Mar		444,9	292,0	262,3	230,7	207,7	0,4	0,4	60,9	54,2	108,8	106,5	1,0	43,0
Abr		453,4	297,6	270,6	235,4	215,1	1,2	1,2	60,9	54,2	112,8	110,4	1,0	42,0
May		444,4	284,7	257,4	227,6	207,1	0,4	0,4	56,6	49,8	115,1	112,7	1,1	43,5
Jun		442,2	283,5	253,6	227,9	204,6	0,4	0,4	55,2	48,5	115,7	113,2	1,1	41,8
Jul		450,8	293,6	265,5	237,9	216,4	0,4	0,4	55,2	48,6	113,4	110,9	1,2	42,7
Ago		444,7	285,3	258,6	228,3	208,2	0,4	0,4	56,5	50,0	115,4	113,1	1,2	42,9
Sep		459,1	301,0	271,6	241,8	219,7	0,4	0,4	58,8	51,5	113,6	111,5	1,4	43,2
Oct		461,4	300,0	271,4	239,6	218,2	0,5	0,4	60,0	52,8	118,3	116,3	1,4	41,7
Nov		494,7	333,0	304,2	271,9	250,9	0,5	0,5	60,6	52,8	119,7	117,5	1,5	40,6
Dic		479,2	314,1	285,3	254,4	233,4	0,6	0,6	59,1	51,4	122,1	119,5	1,5	41,4
25 ***Ene***		495,1	322,9	295,3	265,5	245,9	0,8	0,8	56,7	48,6	128,1	125,4	1,6	42,5
Feb		507,1	328,2	300,4	270,7	250,9	0,6	0,6	56,9	48,8	134,0	131,2	1,7	43,1
Mar		502,2	323,2	296,0	264,0	245,1	0,7	0,7	58,6	50,2	134,5	131,8	1,6	42,9
Abr		501,7	318,1	290,8	258,6	238,9	0,6	0,6	58,8	51,3	139,8	137,3	1,4	42,5
May	P	518,6	330,1	301,1	269,0	248,0	0,6	0,6	60,5	52,5	143,1	140,5	1,4	44,0

Véanse notas al final del capítulo

8. OTRAS INSTITUCIONES FINANCIERAS MONETARIAS
A) Balance agregado de las OIFM según los estados de la zona del euro

8.7 Activo. Residentes en otros países de la zona euro: detalle de valores representativos de deuda

mm de euros

		Del cual		IFM			AAPP		Otros sectores residentes	
		Total	Euros	Del cual			Del cual		Del cual	
				Total	Euros	Hasta dos años	Total	Euros	Total	Euros
		1=3+6+8	2=4+7+9	3	4	5	6	7	8	9
19		66,6	63,2	5,9	5,7	0,2	46,6	46,2	14,1	11,3
20		79,3	76,8	7,3	7,0	0,2	57,8	57,4	14,2	12,3
21		73,2	70,0	8,9	8,5	0,9	47,6	47,3	16,6	14,2
22		91,6	88,9	10,4	10,1	0,2	61,1	60,8	20,1	18,0
23		100,2	97,7	13,8	13,6	0,3	63,5	63,2	22,9	20,9
24		122,1	119,5	17,3	17,2	0,2	79,2	79,1	25,5	23,2
23 ***Dic***		100,2	97,7	13,8	13,6	0,3	63,5	63,2	22,9	20,9
24 ***Ene***		101,1	98,6	14,0	13,8	0,3	64,7	64,4	22,5	20,5
Feb		106,8	104,3	14,7	14,5	0,4	69,4	69,0	22,8	20,9
Mar		108,8	106,5	15,6	15,4	0,3	70,4	70,1	22,9	21,0
Abr		112,8	110,4	15,8	15,6	0,3	73,5	73,2	23,5	21,6
May		115,1	112,7	16,3	16,2	0,4	74,6	74,3	24,1	22,3
Jun		115,7	113,2	16,6	16,4	0,6	74,4	74,0	24,7	22,8
Jul		113,4	110,9	16,9	16,7	1,0	71,3	71,0	25,1	23,2
Ago		115,4	113,1	16,8	16,6	0,8	73,9	73,5	24,7	22,9
Sep		113,6	111,5	16,3	16,1	0,3	73,3	73,0	24,0	22,4
Oct		118,3	116,3	16,7	16,6	0,5	77,4	77,2	24,2	22,5
Nov		119,7	117,5	17,0	16,8	0,3	78,6	78,4	24,1	22,3
Dic		122,1	119,5	17,3	17,2	0,2	79,2	79,1	25,5	23,2
25 ***Ene***		128,1	125,4	17,9	17,7	0,2	85,1	85,0	25,1	22,7
Feb		134,0	131,2	19,1	18,8	0,3	89,3	89,1	25,7	23,3
Mar		134,5	131,8	18,7	18,4	0,6	90,3	90,1	25,5	23,3
Abr		139,8	137,3	18,9	18,6	0,5	95,7	95,5	25,3	23,2
May	P	143,1	140,5	19,7	19,4	0,6	96,6	96,4	26,8	24,7

8. OTRAS INSTITUCIONES FINANCIERAS MONETARIAS
A) Balance agregado de las OIFM según los estados de la zona del euro

8.8 Activo. Resto del mundo

mm de euros

		Total	Del cual	Préstamos y créditos					Valores representativos de deuda		Participaciones en Fondos de Inversión (a)	Participaciones en el capital (b)
			Euros	Total	Del cual	EC y EFC	AAPP	Otros sectores residentes	Total	Del cual		
					Euros					Euros		
		1=3+8+10	2	3	4	5	6	7	8	9	10	11
19		235,1	42,7	127,7	36,6	71,6	3,0	53,1	24,6	6,1	2,0	80,9
20		231,0	44,8	135,2	36,1	75,8	2,9	56,5	25,4	8,6	0,5	69,9
21		259,9	47,4	162,3	37,9	91,1	3,6	67,7	28,9	9,5	0,6	68,2
22		281,2	47,7	176,6	37,4	93,0	3,8	79,9	36,3	10,3	0,8	67,5
23		301,8	56,3	191,0	43,2	106,0	4,0	81,0	38,5	13,1	0,4	72,0
24		351,1	70,0	230,7	53,9	133,8	6,7	90,1	43,8	16,1	0,8	75,8
23 ***Dic***		301,8	56,3	191,0	43,2	106,0	4,0	81,0	38,5	13,1	0,4	72,0
24 ***Ene***		301,9	58,5	191,6	45,2	105,7	5,0	80,9	37,5	13,4	0,4	72,4
Feb		306,4	59,8	195,2	46,6	110,8	5,0	79,4	38,5	13,2	0,4	72,3
Mar		317,3	63,8	203,0	49,8	111,5	5,0	86,5	39,8	14,0	0,3	74,3
Abr		312,4	60,8	199,1	47,0	107,1	5,0	87,0	39,5	13,7	0,5	73,3
May		318,3	63,3	203,0	48,9	114,9	4,9	83,2	40,3	14,4	0,6	74,3
Jun		331,2	67,2	216,2	52,8	122,4	5,2	88,6	40,6	14,4	0,6	73,8
Jul		329,4	66,4	212,6	51,2	120,9	5,2	86,5	41,7	15,2	0,8	74,3
Ago		324,4	66,9	209,3	51,5	117,2	5,8	86,4	41,1	15,4	0,8	73,1
Sep		339,8	72,1	226,1	56,1	125,6	7,4	93,1	41,3	16,0	0,7	71,7
Oct		334,2	67,4	218,5	51,8	120,9	5,2	92,4	42,7	15,6	0,8	72,2
Nov		341,6	68,5	223,9	52,3	126,7	6,4	90,8	43,3	16,2	0,9	73,5
Dic		351,1	70,0	230,7	53,9	133,8	6,7	90,1	43,8	16,1	0,8	75,8
25 ***Ene***		359,4	72,2	237,2	54,7	135,4	6,5	95,2	45,3	17,5	0,9	76,1
Feb		368,5	77,2	242,5	59,1	139,3	5,2	98,1	46,7	18,1	2,3	76,9
Mar		360,4	79,7	239,0	60,7	136,9	5,2	96,9	46,3	19,0	1,2	74,0
Abr		362,7	75,4	242,2	62,4	135,3	6,8	100,1	45,3	13,0	1,3	73,9
May	P	368,9	76,9	245,8	63,6	139,1	6,8	100,0	46,2	13,3	2,0	74,8

Véanse notas al final del capítulo

8. OTRAS INSTITUCIONES FINANCIERAS MONETARIAS
A) Balance agregado de las OIFM según los estados de la zona del euro

8.9 Pasivo. Depósitos de los residentes en España: por sectores y por instrumentos de los depósitos de Otras Administraciones Públicas

mm de euros

		Total	Del cual Euros	Por sectores: IFM Total	IFM Del cual Euros	IFM Entida. de crédito sujetas a reservas mínimas y BE	IFM Del cual A plazo hasta dos años	IFM Fondos del mercado monetario	AAPP (a) Administración Central	AAPP Otras Administraciones Públicas	AAPP Del cual Euros	Otros sectores residentes (b)	OOAAPP. Por instrumentos: A la vista	Del cual A plazo	Del cual Hasta dos años	Resto
		11 1=3+8+9+	2	3=5+7	4	5	6	7	8	+15 +13+12=9	10	11	12	13	14	15
19		1 698,4	1 674,1	256,4	249,8	254,0	32,8	2,5	15,4	54,0	54,0	1 372,6	49,9	4,1	3,6	0,1
20		1 948,3	1 922,0	372,0	366,7	369,8	27,0	2,2	17,2	63,6	63,6	1 495,6	60,6	2,8	2,4	0,1
21		2 046,8	2 019,9	411,3	407,3	409,4	21,9	1,8	22,9	74,1	74,1	1 538,6	70,8	3,1	1,9	0,2
22		1 881,2	1 854,3	243,8	238,6	241,7	21,7	2,1	25,3	70,7	70,7	1 541,3	63,4	7,3	5,7	0,0
23		1 778,4	1 751,5	146,6	141,1	143,7	22,9	2,9	23,6	73,0	72,9	1 535,2	64,7	8,2	7,7	0,0
24		1 867,6	1 842,1	133,9	129,8	127,7	20,6	6,1	50,3	89,4	89,4	1 594,0	81,0	8,4	8,1	0,0
23 ***Dic***		1 778,4	1 751,5	146,6	141,1	143,7	22,9	2,9	23,6	73,0	72,9	1 535,2	64,7	8,2	7,7	0,0
24 ***Ene***		1 753,7	1 729,7	144,6	140,2	140,7	21,4	3,9	28,0	67,8	67,8	1 513,3	59,3	8,5	8,1	0,0
Feb		1 784,9	1 761,9	145,2	141,3	140,8	21,4	4,3	58,4	70,0	70,0	1 511,3	61,5	8,5	8,0	0,0
Mar		1 795,9	1 772,9	130,1	126,9	125,5	22,1	4,6	70,9	68,7	68,7	1 526,2	60,2	8,5	8,1	0,0
Abr		1 800,5	1 778,0	129,9	126,7	124,9	22,0	5,1	89,2	68,3	68,3	1 513,2	59,9	8,3	7,9	0,0
May		1 812,9	1 790,3	130,0	126,9	124,3	20,9	5,7	86,3	67,7	67,6	1 529,0	59,2	8,4	8,0	0,0
Jun		1 846,6	1 823,3	127,0	123,4	121,5	21,0	5,5	76,6	74,4	74,4	1 568,5	65,9	8,5	8,1	0,1
Jul		1 830,0	1 806,1	128,3	125,0	122,4	21,0	5,9	72,9	85,6	85,5	1 543,3	76,5	9,0	8,7	0,0
Ago		1 852,5	1 828,7	131,3	128,2	125,6	21,1	5,7	81,6	91,1	91,1	1 548,6	81,3	9,8	9,4	0,0
Sep		1 865,9	1 840,3	129,2	125,0	123,8	19,9	5,4	87,0	95,8	95,8	1 554,0	86,1	9,6	9,2	0,0
Oct		1 861,0	1 837,8	126,6	123,2	121,6	19,4	5,0	91,6	98,0	98,0	1 544,8	88,4	9,6	9,3	0,0
Nov		1 892,7	1 868,0	129,4	125,8	123,8	20,3	5,7	78,8	111,7	111,7	1 572,7	102,3	9,4	9,1	0,0
Dic		1 867,6	1 842,1	133,9	129,8	127,7	20,6	6,1	50,3	89,4	89,4	1 594,0	81,0	8,4	8,1	0,0
25 ***Ene***		1 849,8	1 823,6	133,3	128,0	126,0	21,7	7,2	55,2	84,4	84,4	1 577,0	76,2	8,1	7,8	0,0
Feb		1 877,2	1 851,1	136,3	131,3	129,8	21,6	6,5	75,4	87,2	87,2	1 578,3	78,8	8,3	8,0	0,1
Mar		1 895,1	1 868,5	133,4	128,1	126,5	21,7	6,9	89,1	85,6	85,6	1 587,1	77,3	8,2	7,9	0,1
Abr		1 891,8	1 866,9	132,7	129,2	125,1	21,0	7,7	96,5	85,5	85,5	1 577,1	77,2	8,2	7,9	0,1
May	P	1 924,5	1 899,3	135,5	131,7	128,8	21,6	6,7	107,0	86,2	86,2	1 595,8	77,9	8,2	7,9	0,1

Véanse notas al final del capítulo

8. OTRAS INSTITUCIONES FINANCIERAS MONETARIAS
A) Balance agregado de las OIFM según los estados de la zona del euro

8.10 Pasivo. Depósitos de los residentes en España: detalle de otros sectores residentes

mm de euros

		Total	Depósitos en euros: Total	A la vista	Del cual A plazo total	Del cual Hasta dos años	Con preaviso	Cesiones temporales	Depósitos en moneda extranjera: Total	A la vista	Del cual A plazo total	Del cual Hasta dos años	Con preaviso	Cesiones temporales
		1=2+8	2=3+4+6+7	3	4	5	6	7	12+13 8=9+10+	9	10	11	12	13
19		1 372,6	1 354,9	1 006,9	329,1	150,0	0,3	18,5	17,7	12,7	5,0	4,6	-	-
20		1 495,6	1 474,7	1 146,5	307,1	121,4	0,1	20,9	21,0	16,6	4,4	4,1	-	-
21		1 538,6	1 515,8	1 245,3	250,2	86,9	0,1	20,1	22,8	19,1	3,7	2,9	-	-
22		1 541,3	1 519,7	1 276,7	231,3	86,7	0,1	11,7	21,6	16,1	5,4	4,5	-	0,0
23		1 535,2	1 513,9	1 178,8	321,5	187,8	0,1	13,5	21,3	15,4	5,9	5,1	-	0,0
24		1 594,0	1 572,7	1 202,5	353,0	233,4	0,3	16,9	21,3	15,0	6,4	5,8	-	0,0
23 ***Dic***		1 535,2	1 513,9	1 178,8	321,5	187,8	0,1	13,5	21,3	15,4	5,9	5,1	-	0,0
24 ***Ene***		1 513,3	1 493,8	1 151,7	326,4	194,7	0,1	15,5	19,5	13,4	6,1	5,5	-	0,0
Feb		1 511,3	1 492,3	1 145,0	331,5	201,3	0,1	15,6	19,0	13,2	5,8	5,5	-	0,0
Mar		1 526,2	1 506,5	1 157,9	335,3	206,6	0,1	13,3	19,7	14,0	5,6	5,2	-	0,0
Abr		1 513,2	1 493,9	1 142,7	334,9	209,8	0,2	16,1	19,2	13,3	5,9	5,5	-	0,0
May		1 529,0	1 509,6	1 149,6	341,7	216,1	0,2	18,0	19,4	13,4	6,0	5,6	-	0,0
Jun		1 568,5	1 548,9	1 183,6	348,6	221,6	0,3	16,4	19,5	13,7	5,8	5,3	-	0,0
Jul		1 543,3	1 522,7	1 155,7	350,0	225,2	0,3	16,8	20,5	14,5	6,0	5,5	-	0,0
Ago		1 548,6	1 528,0	1 160,0	351,2	227,7	0,3	16,6	20,6	14,6	6,0	5,5	-	0,0
Sep		1 554,0	1 532,7	1 162,0	354,8	231,2	0,3	15,7	21,2	15,3	5,9	5,4	-	0,0
Oct		1 544,8	1 525,1	1 151,3	354,2	231,9	0,3	19,4	19,7	13,6	6,1	5,6	-	0,0
Nov		1 572,7	1 551,9	1 178,3	354,9	233,3	0,3	18,3	20,9	14,7	6,2	5,6	-	0,0
Dic		1 594,0	1 572,7	1 202,5	353,0	233,4	0,3	16,9	21,3	15,0	6,4	5,8	-	0,0
25 ***Ene***		1 577,0	1 556,1	1 184,5	351,8	233,8	0,3	19,6	20,9	14,4	6,5	5,7	-	0,0
Feb		1 578,3	1 557,4	1 187,1	350,1	233,1	0,3	19,9	20,9	14,3	6,6	6,0	-	0,0
Mar		1 587,1	1 565,8	1 194,9	351,0	234,7	0,3	19,6	21,2	15,0	6,2	5,7	-	0,0
Abr		1 577,1	1 555,9	1 194,5	339,8	225,3	0,3	21,3	21,2	14,8	6,4	5,9	-	0,0
May	P	1 595,8	1 574,5	1 216,3	338,7	224,5	0,3	19,2	21,2	14,8	6,4	6,0	-	0,0

8. OTRAS INSTITUCIONES FINANCIERAS MONETARIAS
A) Balance agregado de las OIFM según los estados de la zona del euro

8.11 Pasivo. Depósitos de residentes en otros países de la zona euro: por sectores y por instrumentos de los depósitos de Otras Administraciones Públicas

mm de euros

	Por sectores											OOAAPP: por instrumentos				
	Total	Del cual Euros	IFM Total	IFM Del cual Euros	IFM Entida. de crédito sujetas a reservas mínimas y BCNs	IFM Del cual Hasta dos años	IFM Fondos del mercado monetario	AAPP Administración Central	AAPP Otras Administraciones Públicas	AAPP Del cual Euros	Otros sectores residentes (a)	A la vista	A plazo	Del cual Hasta dos años	Con preaviso	Cesiones temporales
	+11 1=3+8+9	2	3	4	5	6	7	8	+15+16 13+12=9	10	11	12	13	14	15	16
19	164,6	136,9	131,6	111,7	131,4	44,7	0,2	0,0	0,0	0,0	33,0	0,0	-	-	-	-
20	148,7	125,3	107,8	93,8	107,1	40,5	0,7	0,1	0,0	0,0	40,8	0,0	-	-	-	-
21	155,7	125,4	109,5	92,0	109,1	35,3	0,4	0,1	0,0	0,0	46,2	0,0	-	-	-	-
22	231,5	190,8	153,6	133,5	152,3	52,1	1,2	3,4	0,0	0,0	74,5	0,0	0,0	0,0	-	-
23	313,7	267,4	218,0	191,1	216,4	55,3	1,6	6,1	0,2	0,2	89,3	0,2	0,0	0,0	-	-
24	293,1	241,9	213,4	185,8	212,5	71,5	0,9	4,6	0,0	0,0	75,1	0,0	0,0	0,0	-	-
23 *Dic*	313,7	267,4	218,0	191,1	216,4	55,3	1,6	6,1	0,2	0,2	89,3	0,2	0,0	0,0	-	-
24 *Ene*	305,8	259,6	215,9	188,9	214,4	56,2	1,5	9,3	0,2	0,2	80,4	0,0	0,2	0,2	-	-
Feb	296,5	248,7	212,0	183,7	210,8	56,6	1,2	6,9	0,2	0,2	77,3	0,0	0,2	0,2	-	-
Mar	286,7	241,0	204,8	177,9	202,6	60,1	2,1	7,1	0,5	0,5	74,3	0,0	0,2	0,2	-	0,3
Abr	279,4	233,6	200,1	171,9	198,6	58,7	1,5	6,7	0,0	0,0	72,6	0,0	0,0	0,0	-	-
May	281,3	234,8	203,4	176,5	202,0	55,3	1,4	7,0	0,2	0,2	70,7	0,0	0,2	0,2	-	-
Jun	260,4	211,6	184,7	157,1	183,3	54,7	1,4	5,8	0,2	0,2	69,7	0,0	0,2	0,2	-	-
Jul	271,1	220,6	191,8	162,3	189,9	55,1	1,9	7,4	0,2	0,2	71,7	0,0	0,2	0,2	-	-
Ago	270,7	219,2	192,4	161,9	190,9	54,2	1,5	7,0	0,0	0,0	71,2	0,0	0,0	0,0	-	-
Sep	259,7	209,6	182,2	153,6	180,6	54,5	1,6	5,9	0,2	0,2	71,4	0,0	0,2	0,2	-	-
Oct	272,2	221,1	188,0	159,2	186,7	54,9	1,2	8,5	0,0	0,0	75,7	0,0	0,0	0,0	-	-
Nov	288,1	238,3	210,2	182,6	209,2	74,3	1,0	5,2	0,0	0,0	72,6	0,0	0,0	0,0	-	-
Dic	293,1	241,9	213,4	185,8	212,5	71,5	0,9	4,6	0,0	0,0	75,1	0,0	0,0	0,0	-	-
25 *Ene*	296,6	247,0	211,5	185,7	210,3	70,5	1,2	6,7	0,1	0,1	78,3	0,0	0,0	0,0	-	0,0
Feb	301,9	251,9	211,1	185,4	210,1	71,2	1,0	9,8	0,7	0,7	80,3	0,0	0,2	0,2	-	0,5
Mar	287,2	238,2	197,8	173,2	197,3	74,4	0,5	11,5	0,1	0,1	77,8	0,0	0,1	0,1	-	-
Abr	302,8	251,0	207,4	179,7	206,8	77,3	0,5	14,1	0,0	0,0	81,3	0,0	0,0	0,0	-	-
May P	301,6	254,0	206,6	182,5	206,0	74,1	0,6	14,4	0,3	0,3	80,3	0,0	0,1	0,1	-	0,2

Véanse notas al final del capítulo

8. OTRAS INSTITUCIONES FINANCIERAS MONETARIAS
A) Balance agregado de las OIFM según los estados de la zona del euro

8.12 Pasivo. Depósitos de residentes en otros países de la zona euro: detalle de otros sectores residentes

mm de euros

	Total	Depósitos en euros Total	Depósitos en euros A la vista	Depósitos en euros Del cual A plazo total	Depósitos en euros Del cual Hasta dos años	Depósitos en euros Con preaviso	Depósitos en euros Cesiones temporales	Depósitos en monedas distintas del euro Total	Depósitos en monedas distintas del euro A la vista	Depósitos en monedas distintas del euro Del cual A plazo total	Depósitos en monedas distintas del euro Del cual Hasta dos años	Depósitos en monedas distintas del euro Con preaviso	Depósitos en monedas distintas del euro Cesiones temporales
	1=2+8	2=3+4+6+7	3	4	5	6	7	+12+13 8=9+10+	9	10	11	12	13
19	33,0	25,1	9,3	12,7	5,3	0,7	2,4	7,8	0,4	7,1	3,7	0,0	0,3
20	40,8	31,4	11,4	15,2	9,1	0,3	4,4	9,4	0,9	8,3	4,2	0,0	0,2
21	46,2	33,4	13,4	13,0	6,8	0,3	6,6	12,8	0,8	11,4	5,4	0,0	0,5
22	74,5	54,5	15,7	30,5	23,5	0,2	8,2	20,0	1,1	18,2	11,2	0,0	0,7
23	89,3	70,7	14,1	35,4	24,4	0,2	20,9	18,7	0,9	16,0	7,9	0,0	1,7
24	75,1	52,0	15,3	25,3	14,6	0,4	11,1	23,1	1,6	18,6	7,8	0,0	2,9
23 *Dic*	89,3	70,7	14,1	35,4	24,4	0,2	20,9	18,7	0,9	16,0	7,9	0,0	1,7
24 *Ene*	80,4	61,7	14,1	34,6	23,4	0,3	12,8	18,6	1,3	16,5	8,2	0,0	0,7
Feb	77,3	58,4	14,4	31,8	20,4	0,3	11,9	18,9	1,1	17,1	8,5	0,0	0,8
Mar	74,3	56,1	14,2	30,3	19,2	0,4	11,2	18,2	0,8	16,6	7,7	0,0	0,8
Abr	72,6	55,5	16,0	27,7	16,3	0,4	11,5	17,0	0,5	15,7	6,6	0,0	0,9
May	70,7	51,8	14,0	26,9	15,3	0,4	10,5	18,9	1,3	15,4	6,3	0,0	2,3
Jun	69,7	49,1	14,7	26,5	14,8	0,4	7,5	20,6	1,4	16,7	7,2	0,0	2,6
Jul	71,7	51,4	14,7	24,2	13,0	0,4	12,1	20,4	0,8	16,8	7,4	0,0	2,8
Ago	71,2	50,8	13,8	25,6	14,6	0,4	11,1	20,4	0,9	16,8	7,4	0,0	2,7
Sep	71,4	50,6	14,5	25,4	14,9	0,4	10,3	20,9	1,4	16,5	6,9	0,0	3,0
Oct	75,7	54,0	17,1	25,6	15,2	0,4	10,9	21,7	0,9	18,0	8,2	0,0	2,8
Nov	72,6	51,1	15,0	24,4	14,0	0,4	11,4	21,5	0,8	18,0	7,6	0,0	2,7
Dic	75,1	52,0	15,3	25,3	14,6	0,4	11,1	23,1	1,6	18,6	7,8	0,0	2,9
25 *Ene*	78,3	55,1	14,3	25,9	15,1	0,4	14,5	23,2	0,9	19,0	8,0	0,0	3,3
Feb	80,3	56,5	14,7	25,9	15,1	0,4	15,5	23,8	1,2	19,3	7,6	0,0	3,4
Mar	77,8	53,7	14,3	27,8	16,7	0,4	11,2	24,1	1,6	19,9	8,4	0,0	2,6
Abr	81,3	57,5	16,1	28,0	17,0	0,4	13,1	23,7	1,1	19,6	8,4	0,0	3,1
May P	80,3	57,2	14,1	29,7	18,2	0,4	13,0	23,1	1,1	19,5	7,5	0,0	2,4

8. OTRAS INSTITUCIONES FINANCIERAS MONETARIAS
A) Balance agregado de las OIFM según los estados de la zona del euro

8.13 Pasivo. Resto del mundo y rúbricas no clasificadas por residencia: total y algunos detalles

mm de euros

	Resto del mundo. Depósitos									Rúbricas no clasificadas (b)					
	Del cual		Bancos					AAPP	Otros secto-res re-siden-tes	Total	Valores representativos de deuda emitidos			Capital y Reservas	Otros pasivos
	Total	Euros	Total	Vista	Plazo hasta dos años	A plazo más de dos años	Ce-siones tempo-rales (a)				Total	Del cual Euros	Del cual Hasta 2 años		
	1	2	3	4	5	6	7	8	9	+15 10=11+14	11	12	13	14	15
19	101,1	57,9	54,6	8,7	34,0	2,4	9,4	0,2	46,3	708,9	247,2	212,1	24,7	268,3	193,5
20	91,8	51,7	48,3	7,6	29,2	2,0	9,5	0,2	43,3	699,5	249,4	211,3	20,9	261,7	188,5
21	91,4	47,7	49,7	9,1	24,9	0,9	14,8	0,7	41,0	704,7	269,5	214,9	32,8	255,0	180,1
22	113,3	54,0	69,5	13,3	38,2	0,9	17,0	0,4	43,4	742,6	281,1	216,4	37,2	246,7	214,7
23	129,1	53,5	71,1	7,0	33,6	2,8	27,6	0,7	57,4	784,1	321,9	248,4	44,0	259,2	203,0
24	122,3	54,8	69,4	11,0	34,1	3,0	21,3	1,7	51,2	809,3	332,6	244,4	35,8	271,4	205,4
23 *Dic*	129,1	53,5	71,1	7,0	33,6	2,8	27,6	0,7	57,4	784,1	321,9	248,4	44,0	259,2	203,0
24 *Ene*	145,1	66,7	87,3	8,6	35,3	2,8	40,6	0,8	57,0	804,5	331,3	255,7	43,1	262,0	211,1
Feb	139,4	64,5	85,9	10,0	33,9	3,0	38,9	1,5	52,0	791,7	325,9	253,2	40,5	262,7	203,0
Mar	132,6	60,2	75,8	7,0	32,6	2,9	33,3	2,7	54,1	800,4	333,5	253,3	40,0	259,8	207,1
Abr	135,3	69,8	85,5	9,5	31,0	2,9	42,1	1,0	48,8	806,0	334,9	253,9	40,8	261,8	209,3
May	132,2	58,3	81,4	9,9	35,2	2,5	33,8	1,0	49,8	792,0	327,6	249,1	39,5	262,6	201,7
Jun	123,2	51,2	69,2	8,7	35,4	2,9	22,2	1,0	53,0	791,8	322,3	244,7	37,6	265,4	204,2
Jul	137,1	65,8	87,2	10,4	38,5	2,8	35,5	1,0	48,9	797,1	324,0	243,6	35,5	267,0	206,0
Ago	127,6	61,3	74,9	8,5	33,3	3,0	30,1	2,6	50,1	793,5	327,1	246,6	35,6	268,6	197,9
Sep	126,6	56,4	74,2	9,9	30,5	2,9	30,9	2,5	49,9	800,8	330,0	249,5	34,4	268,0	202,9
Oct	132,9	63,0	77,0	9,8	34,1	3,1	30,1	4,5	51,3	803,0	333,7	248,7	36,9	267,4	202,0
Nov	137,2	62,8	80,4	11,4	34,7	3,2	31,2	4,6	52,2	814,8	334,5	246,5	37,6	267,2	213,1
Dic	122,3	54,8	69,4	11,0	34,1	3,0	21,3	1,7	51,2	809,3	332,6	244,4	35,8	271,4	205,4
25 *Ene*	157,7	80,7	101,5	9,4	39,4	3,1	49,6	3,0	53,2	815,4	329,5	242,3	37,0	275,9	209,9
Feb	149,0	73,5	84,4	10,4	37,3	3,0	33,7	8,8	55,8	798,4	323,4	236,0	36,9	277,8	197,1
Mar	140,1	67,6	76,1	9,1	36,5	2,8	27,6	13,0	51,0	790,5	315,7	232,8	35,0	278,7	196,1
Abr	142,1	68,9	78,4	8,6	34,5	3,5	31,8	8,9	54,8	794,4	311,2	230,9	35,6	276,4	206,8
May P	148,7	67,3	79,7	10,0	34,1	2,9	32,8	10,7	58,4	784,8	311,3	231,9	36,3	276,0	197,5

(b) Pasivos excepto depósitos y participaciones de Fondos Monetarios.

8. OTRAS INSTITUCIONES FINANCIERAS MONETARIAS
B) Detalles del activo y del pasivo

8.14 Préstamos y depósitos de las OIFM frente a las AAPP residentes en España. Detalle por instituciones

mm de euros

	Préstamos y créditos						Depósitos					
	Total OIFM (a)	Entidades de crédito y EFC	Entidades de depósito	ICO	EFC	FMM y EDE	Total OIFM (a)	Entidades de crédito y EFC	Entidades de depósito	ICO	EFC	FMM y EDE
	1=2+6	2=3+4+5	3	4	5	6	7=8+12	8=9+10+11	9	10	11	12
19	66,9	66,9	63,8	2,8	0,4	-	69,4	69,4	68,8	0,6	0,0	0,2
20	77,3	77,3	74,4	2,4	0,5	-	80,8	80,8	79,4	1,3	0,0	0,3
21	81,6	81,6	78,9	2,2	0,4	-	97,0	97,0	96,3	0,7	0,0	0,7
22	82,0	82,0	79,8	1,6	0,6	-	96,0	96,0	95,7	0,3	0,0	0,4
23	79,2	79,2	75,2	2,9	1,1	-	96,5	96,5	96,2	0,4	0,0	0,5
24	77,1	77,1	73,8	2,3	0,9	-	139,7	139,7	139,1	0,6	0,0	0,6
23 *Dic*	79,2	79,2	75,2	2,9	1,1	-	96,5	96,5	96,2	0,4	0,0	0,5
24 *Ene*	78,7	78,7	75,1	2,9	0,7	-	95,9	95,9	95,5	0,4	0,0	0,5
Feb	79,0	79,0	75,6	2,7	0,6	-	128,5	128,5	128,1	0,4	0,0	0,5
Mar	79,1	79,1	75,4	3,1	0,6	-	139,7	139,7	139,2	0,4	0,0	0,5
Abr	79,4	79,4	75,8	2,9	0,6	-	157,5	157,5	157,1	0,4	0,0	0,5
May	81,0	81,0	77,6	2,8	0,7	-	154,0	154,0	153,6	0,3	0,0	0,5
Jun	83,5	83,5	80,1	2,6	0,8	-	151,1	151,1	150,7	0,4	0,0	0,5
Jul	76,7	76,7	73,7	2,2	0,7	-	158,4	158,4	158,1	0,3	0,0	0,5
Ago	75,0	75,0	72,1	2,0	0,8	-	172,7	172,7	172,1	0,6	0,0	0,5
Sep	76,3	76,3	72,5	3,0	0,8	-	182,7	182,7	182,2	0,6	0,0	0,5
Oct	76,7	76,7	73,2	2,7	0,8	-	189,6	189,6	189,0	0,5	0,0	0,5
Nov	75,7	75,7	72,5	2,5	0,7	-	190,5	190,5	189,9	0,6	0,0	0,5
Dic	77,1	77,1	73,8	2,3	0,9	-	139,7	139,7	139,1	0,6	0,0	0,6
25 *Ene*	78,0	78,0	74,9	2,3	0,8	-	139,6	139,6	139,0	0,6	0,0	0,6
Feb	78,9	78,9	76,0	2,2	0,8	-	162,6	162,6	161,9	0,6	0,0	0,6
Mar	78,8	78,8	75,3	2,7	0,8	-	174,7	174,7	174,0	0,6	0,0	0,6
Abr	80,2	80,2	76,8	2,5	0,9	-	182,0	182,0	181,3	0,6	0,0	0,6
May P	83,8	83,8	80,6	2,3	0,9	-	193,2	193,2	192,6	0,7	0,0	0,6

Véanse notas al final del capítulo

8. OTRAS INSTITUCIONES FINANCIERAS MONETARIAS
B) Detalles del activo y del pasivo

8.15 Préstamos y depósitos de las OIFM frente a Otros sectores residentes en España. Detalle por instituciones

mm de euros

		Préstamos y créditos						Depósitos					
		Total OIFM (a)	Entidades de crédito y EFC	Entidades de depósito	ICO	EFC	FMM y EDE	Total OIFM (a)	Entidades de crédito y EFC	Entidades de depósito	ICO	EFC	FMM y EDE
		1=2+6	2=3+4+5	3	4	5	6	7=8+12	8=9+10+11	9	10	11	12
19		1 159,0	1 158,9	1 101,0	7,0	51,0	0,0	1 372,6	1 372,3	1 362,9	0,1	9,4	-
20		1 197,2	1 197,2	1 147,6	8,2	41,5	0,0	1 495,6	1 495,4	1 488,4	0,1	6,9	-
21		1 194,5	1 194,5	1 144,2	7,5	42,8	0,0	1 538,6	1 537,8	1 531,4	0,2	6,2	-
22		1 187,4	1 187,4	1 134,5	7,3	45,6	0,0	1 541,3	1 540,9	1 534,8	0,0	6,1	-
23		1 148,3	1 148,3	1 093,4	8,5	46,3	0,0	1 535,2	1 534,8	1 529,6	0,1	5,1	-
24		1 152,5	1 152,4	1 097,8	9,1	45,6	0,0	1 594,0	1 593,5	1 588,5	0,0	4,9	0,0
23 ***Dic***		1 148,3	1 148,3	1 093,4	8,5	46,3	0,0	1 535,2	1 534,8	1 529,6	0,1	5,1	-
24 ***Ene***		1 137,7	1 137,6	1 084,3	8,5	44,9	0,0	1 513,3	1 512,8	1 507,7	0,1	5,0	-
Feb		1 137,5	1 137,5	1 084,8	8,5	44,2	0,0	1 511,3	1 510,8	1 505,7	0,1	4,9	-
Mar		1 143,4	1 143,4	1 090,8	8,4	44,2	0,0	1 526,2	1 525,7	1 520,7	0,1	4,9	-
Abr		1 142,8	1 142,7	1 090,2	8,4	44,1	0,0	1 513,2	1 512,7	1 507,7	0,1	4,8	-
May		1 142,1	1 142,1	1 089,3	8,4	44,3	0,0	1 529,0	1 528,5	1 523,6	0,1	4,7	-
Jun		1 160,2	1 160,2	1 106,6	8,3	45,2	0,0	1 568,5	1 568,0	1 563,2	0,1	4,7	-
Jul		1 152,7	1 152,7	1 098,9	9,0	44,8	0,0	1 543,3	1 542,8	1 538,0	0,1	4,7	-
Ago		1 145,7	1 145,6	1 092,2	9,2	44,2	0,0	1 548,6	1 548,1	1 543,4	0,1	4,6	-
Sep		1 148,4	1 148,4	1 094,7	9,2	44,4	0,0	1 554,0	1 553,5	1 548,3	0,1	5,1	-
Oct		1 147,9	1 147,8	1 094,1	9,2	44,5	0,0	1 544,8	1 544,3	1 539,3	0,0	5,0	0,0
Nov		1 161,8	1 161,8	1 107,9	9,2	44,7	0,0	1 572,7	1 572,2	1 567,2	0,0	4,9	0,0
Dic		1 152,5	1 152,4	1 097,8	9,1	45,6	0,0	1 594,0	1 593,5	1 588,5	0,0	4,9	0,0
25 ***Ene***		1 150,7	1 150,7	1 097,4	9,0	44,2	0,0	1 577,0	1 576,4	1 571,5	0,0	4,8	0,0
Feb		1 152,9	1 152,8	1 099,9	9,1	43,9	0,0	1 578,3	1 577,7	1 573,0	0,0	4,8	0,0
Mar		1 160,3	1 160,3	1 107,0	8,9	44,3	0,0	1 587,1	1 586,4	1 581,4	0,0	5,1	-
Abr		1 163,9	1 163,8	1 111,1	8,9	43,8	0,0	1 577,1	1 576,4	1 571,4	0,0	5,0	-
May	P	1 166,4	1 166,4	1 113,4	8,9	44,0	0,0	1 595,8	1 595,2	1 590,2	0,0	4,9	-

Véanse notas al final del capítulo

8. OTRAS INSTITUCIONES FINANCIERAS MONETARIAS
B) Detalles del activo y del pasivo

8.16 Préstamos y depósitos de las OIFM frente a las AAPP residentes en España. Detalle por subsectores

mm de euros

		Préstamos y Créditos						Depósitos					
		Total	Del cual: Hasta 1 año	Administración central	CCAA	CCLL	Administraciones de Seguridad social	Total	Del cual: Hasta 2 años	Administración central	CCAA	CCLL	Administración de Seguridad Social
		1=3a6	2	3	4	5	6	7=9a12	8	9	10	11	12
19		66,9	10,8	13,2	40,4	13,4	0,0	69,4	68,7	15,4	15,2	28,1	10,7
20		77,3	7,6	10,3	54,7	12,2	0,0	80,8	80,2	17,2	20,2	30,6	12,7
21		81,6	5,0	8,0	60,8	12,7	0,0	97,0	95,6	22,9	31,2	32,9	10,1
22		82,0	6,8	7,1	61,9	13,0	0,1	96,0	94,2	25,3	27,0	36,2	7,5
23		79,2	7,7	8,3	56,6	14,1	0,1	96,5	95,9	23,6	27,3	37,7	8,0
24		77,1	8,3	7,9	55,2	13,8	0,2	139,7	139,0	50,3	35,6	44,8	9,1
21 ***IV***		81,6	5,0	8,0	60,8	12,7	0,0	97,0	95,6	22,9	31,2	32,9	10,1
22 ***I***		83,4	6,6	9,0	61,3	13,1	0,1	88,7	86,3	20,9	26,2	33,8	7,9
II		87,7	8,0	9,2	65,2	13,3	0,1	99,3	96,3	24,8	24,6	34,2	15,7
III		84,1	7,0	8,6	62,2	13,2	0,1	92,8	89,8	20,8	28,5	36,6	6,9
IV		82,0	6,8	7,1	61,9	13,0	0,1	96,0	94,2	25,3	27,0	36,2	7,5
23 ***I***		83,1	7,4	6,7	62,4	13,8	0,1	97,3	96,1	25,2	28,7	36,0	7,4
II		85,9	9,9	8,1	63,2	14,4	0,2	105,3	104,3	28,6	25,0	35,0	16,6
III		80,7	7,8	7,9	58,6	14,0	0,1	106,3	105,7	24,2	36,3	38,0	7,8
IV		79,2	7,7	8,3	56,6	14,1	0,1	96,5	95,9	23,6	27,3	37,7	8,0
24 ***I***		79,1	8,3	7,4	57,4	14,1	0,2	139,7	139,1	70,9	23,5	37,0	8,3
II		83,5	11,5	7,1	61,6	14,6	0,2	151,1	150,5	76,6	21,7	37,3	15,4
III		76,3	7,4	7,9	54,1	14,0	0,2	182,7	182,0	87,0	40,7	43,5	11,5
IV		77,1	8,3	7,9	55,2	13,8	0,2	139,7	139,0	50,3	35,6	44,8	9,1
25 ***I***	P	78,8	8,3	7,5	57,2	13,9	0,2	174,7	173,9	89,1	29,3	45,5	10,8

8. OTRAS INSTITUCIONES FINANCIERAS MONETARIAS
B) Detalles del activo y del pasivo

8.17 Préstamos y créditos de las OIFM a otros sectores residentes y a Otras AAPP residentes en el área del euro. Detalle por subsectores

mm de euros

	Total	Residentes en España											Residentes en otros estados UEM	
		Total	Otras AAPP	Instituciones de inversión colectiva excepto FMM	Otras instituciones financieras no monetarias	Del cual: Otros intermediarios financieros	Del cual: Entidades de contrapartida central(a)	Auxiliares financieros	IF de ámbito limitado y prestamistas de dinero	Seguros y Fondos de Pensiones	Sociedades no financieras	Hogares e ISFLSH	Total	Del cual: Entidades de contrapartida central (a)
	1=2+13	2=3a5+10a12	3	4	5=6+8+9	6	7	8	9	10	11	12	13	14
18	1 270,8	1 231,2	54,7	1,2	28,9	...	7,2	...	...	3,7	445,5	697,2	39,6	0,1
19	1 264,7	1 212,7	53,8	0,8	26,4	...	6,4	...	...	2,8	435,1	693,9	51,9	0,7
20	1 311,4	1 264,2	66,9	0,8	37,3	...	9,3	...	...	2,3	470,9	685,9	47,3	0,1
21	1 323,3	1 268,1	73,6	0,9	28,9	...	5,5	...	...	2,5	472,9	689,3	55,2	0,9
22	1 324,5	1 262,4	75,0	1,3	26,4	17,1	3,7	3,2	6,1	2,0	469,8	687,9	62,1	-
23	1 278,5	1 219,1	70,9	1,0	26,7	16,6	2,5	3,0	7,2	2,0	447,8	670,7	59,4	0,0
23 *Dic*	1 278,5	1 219,1	70,9	1,0	26,7	16,6	2,5	3,0	7,2	2,0	447,8	670,7	59,4	0,0
24 *Ene*	1 264,9	1 208,9	71,3	1,1	25,0	15,4	1,3	2,4	7,2	1,9	441,9	667,7	56,0	-
Feb	1 266,0	1 209,6	72,1	1,2	25,6	16,0	1,2	2,4	7,2	1,9	442,5	666,4	56,5	0,1
Mar	1 276,0	1 215,1	71,7	1,2	26,5	16,6	1,8	2,8	7,1	2,0	446,3	667,4	60,9	-
Abr	1 276,0	1 215,1	72,3	1,1	25,6	15,8	1,3	2,4	7,4	2,1	446,0	668,0	60,9	0,0
May	1 272,7	1 216,1	74,0	1,1	27,4	16,0	1,4	3,2	8,2	2,1	442,3	669,2	56,6	-
Jun	1 291,8	1 236,7	76,5	1,0	26,7	15,0	1,4	3,4	8,3	2,2	448,9	681,3	55,2	-
Jul	1 278,1	1 222,8	70,1	1,1	26,9	15,0	1,0	3,5	8,4	2,0	450,6	672,1	55,2	0,0
Ago	1 270,7	1 214,3	68,6	1,1	25,8	14,8	1,4	2,6	8,4	2,0	444,8	671,9	56,5	0,0
Sep	1 275,6	1 216,8	68,4	1,2	25,7	15,0	1,4	2,2	8,5	2,2	447,0	672,3	58,8	0,3
Oct	1 276,8	1 216,8	69,0	1,2	24,4	14,0	1,1	1,9	8,5	2,0	446,4	673,8	60,0	2,6
Nov	1 290,7	1 230,1	68,3	1,8	24,7	14,0	1,1	2,4	8,3	2,2	446,7	686,5	60,6	2,9
Dic	1 280,8	1 221,7	69,2	1,2	23,3	14,5	1,5	1,8	6,9	2,0	449,5	676,5	59,1	1,5
25 *Ene*	1 278,2	1 221,5	70,7	1,3	22,7	14,0	1,2	1,8	6,9	1,9	448,5	676,4	56,7	0,7
Feb	1 281,8	1 225,0	72,1	1,2	24,4	14,6	1,4	1,9	7,9	1,9	448,3	677,1	56,9	1,4
Mar	1 290,2	1 231,6	71,3	1,2	24,1	14,1	1,3	2,0	8,0	2,0	453,4	679,7	58,6	2,2
Abr	1 295,3	1 236,5	72,7	1,2	24,0	13,8	0,8	1,8	8,5	1,8	455,3	681,6	58,8	1,5
May	P 1 303,2	1 242,8	76,4	1,4	24,6	14,5	1,0	2,2	8,0	1,9	454,2	684,3	60,5	2,4

Véanse notas al final del capítulo

8. OTRAS INSTITUCIONES FINANCIERAS MONETARIAS
B) Detalles del activo y del pasivo

8.18 Detalle de los préstamos y créditos concedidos por las OIFM a las SNF, Hogares e ISFLSH residentes en España

mm de euros

	Sociedades no financieras			Hogares							ISFLSH
							Por finalidades				
	Hasta 1 año	Entre 1 año y 5	Más de 5 años	Hasta 1 año	Entre 1 año y 5	Más de 5 años	Adquisición de vivienda y rehabilitación	Consumo	Otros fines (a)	Del cual: Empresarios individuales	
	1	2	3	4	5	6	7	8	9	10	11
18	99.4	110.4	235.7	29.2	44.5	618.3	518.8	86.7	86.5	42.4	5.3
19	96.2	109.4	229.5	31.7	47.0	609.7	510.9	94.3	83.3	40.6	5.5
20	77.5	169.0	224.4	30.7	46.4	603.1	504.2	91.8	84.1	42.3	5.7
21	79.7	134.6	258.6	32.2	42.1	609.7	510.2	93.4	80.4	41.0	5.3
22	89.5	134.1	246.2	34.4	37.5	611.0	508.9	94.4	79.7	40.3	5.0
23	85.8	122.9	239.2	35.8	37.1	592.7	492.5	97.1	76.1	36.9	5.0
23 *Dec*	85.8	122.9	239.2	35.8	37.1	592.7	492.5	97.1	76.1	36.9	5.0
24 *Jan*	81.7	122.3	237.9	35.3	37.0	590.6	490.7	96.4	75.7	36.5	4.8
Feb	82.1	123.3	237.1	34.4	37.0	590.4	490.2	96.3	75.3	36.2	4.6
Mar	84.1	124.1	238.1	34.6	36.9	591.3	490.4	97.2	75.2	36.1	4.6
Apr	84.6	123.5	238.0	35.0	37.2	591.1	490.3	98.0	75.0	36.2	4.7
May	82.4	122.6	237.3	35.3	37.5	591.9	490.6	99.1	75.0	36.2	4.5
Jun	86.6	123.4	238.9	46.2	37.7	592.8	491.5	98.8	86.4	36.0	4.6
Jul	86.4	124.5	239.6	36.0	37.9	593.5	492.4	100.4	74.7	36.2	4.6
Aug	83.6	122.9	238.3	35.6	38.0	593.6	492.3	100.5	74.4	36.0	4.7
Sep	85.0	123.9	238.0	35.2	38.4	593.9	492.5	99.9	75.2	35.8	4.7
Oct	87.7	122.3	236.4	35.6	38.7	594.8	493.1	100.8	75.2	35.7	4.7
Nov	88.2	121.8	236.7	46.8	39.0	595.9	494.6	101.3	85.9	35.7	4.7
Dec	89.6	123.1	236.8	36.9	38.9	596.1	494.2	102.7	75.0	35.9	4.6
25 *Jan*	89.3	122.6	236.6	36.2	39.1	596.6	494.5	102.2	75.1	35.4	4.5
Feb	88.7	123.4	236.2	35.3	39.3	598.0	495.6	102.0	74.9	35.2	4.6
Mar	92.2	124.9	236.3	36.7	39.6	598.8	497.1	103.5	74.5	34.7	4.5
Apr	92.1	125.6	237.6	36.4	39.9	600.7	499.0	103.7	74.3	34.9	4.6
May	P 90.6	124.7	238.9	36.6	40.2	602.9	500.4	105.0	74.4	34.6	4.6

Véanse notas al final del capítulo

8. OTRAS INSTITUCIONES FINANCIERAS MONETARIAS
B) Detalles del activo y del pasivo

8.19 Detalle de los préstamos y créditos concedidos por las OIFM a los hogares

mm de euros

		Total (a)	Adquisición de vivienda			Otras finalidades										Promemoria: Adquisición y rehabilitación de vivienda (h)
			Total (b)	Con garantía inmobiliaria (b)	Sin garantía inmobiliaria sobre vivienda (b)	Total	Financiación actividades productivas (c)	Resto								
								Total	Por garantías		Por finalidades					
									Con garantía hipote. sobre vivienda (d)	Sin garantía hipote. sobre vivienda	Rehabilitación de vivienda (e)	Consumo			Resto	
												Total 13(f)	Duradero (g)	Resto		
		1=2+5	2=3+4	3	4	5=6+7	6	7=8+9	8	9	10	11=12+	12	13	14	15=2+10
19		688,4	493,6	487,6	6,0	194,8	40,9	153,9	30,4	123,5	17,3	94,3	55,8	38,4	42,3	510,9
20		680,1	487,9	481,9	5,9	192,3	42,6	149,7	27,6	122,1	16,4	91,8	59,2	32,6	41,5	504,2
21		684,0	493,1	487,1	6,0	190,8	41,6	149,3	22,8	126,5	17,0	93,4	59,7	33,6	38,9	510,2
22		683,0	492,4	486,9	5,5	190,6	39,6	150,9	21,3	129,7	16,5	94,4	59,8	34,6	40,0	508,9
23		665,6	476,8	471,9	4,9	188,8	36,3	152,5	19,9	132,6	15,6	97,1	64,0	33,1	39,8	492,5
24		671,9	479,2	474,5	4,7	192,7	35,7	157,0	18,5	138,5	14,9	102,7	67,7	35,0	39,3	494,2
21 *IV*		684,0	493,1	487,1	6,0	190,8	41,6	149,3	22,8	126,5	17,0	93,4	59,7	33,6	38,9	510,2
22 *I*		683,7	494,9	488,8	6,1	188,9	40,7	148,1	22,4	125,7	16,7	90,0	58,5	31,5	41,4	511,5
II		696,2	496,5	490,7	5,8	199,7	40,3	159,4	22,0	137,4	16,7	92,8	59,6	33,2	49,9	513,2
III		686,1	496,2	490,4	5,8	190,0	40,0	150,0	21,7	128,3	16,6	92,9	59,6	33,3	40,5	512,8
IV		683,0	492,4	486,9	5,5	190,6	39,6	150,9	21,3	129,7	16,5	94,4	59,8	34,6	40,0	508,9
23 *I*		675,2	486,8	481,5	5,3	188,5	38,1	150,4	21,0	129,5	16,3	93,0	61,3	31,7	41,1	503,0
II		682,9	483,2	478,1	5,1	199,6	37,8	161,9	20,6	141,3	16,0	94,6	62,7	31,8	51,3	499,2
III		668,4	480,0	475,1	5,0	188,3	37,1	151,2	20,7	130,5	15,7	94,9	63,4	31,5	40,6	495,7
IV		665,6	476,8	471,9	4,9	188,8	36,3	152,5	19,9	132,6	15,6	97,1	64,0	33,1	39,8	492,5
24 *I*		662,8	474,9	470,1	4,8	187,8	35,9	152,0	19,6	132,4	15,4	97,2	64,6	32,6	39,3	490,4
II		676,7	476,2	471,4	4,8	200,4	35,9	164,5	19,0	145,5	15,3	98,8	66,0	32,8	50,5	491,5
III		667,6	477,4	472,5	4,9	190,2	35,6	154,5	18,8	135,7	15,1	99,9	66,1	33,8	39,5	492,5
IV		671,9	479,2	474,5	4,7	192,7	35,7	157,0	18,5	138,5	14,9	102,7	67,7	35,0	39,3	494,2
25 *I*	P	675,1	482,2	477,5	4,7	192,9	34,8	158,0	18,1	139,9	14,9	103,5	70,1	33,4	39,7	497,1

(c) A partir de junio de 2014, se ha producido una reclasificación de las entidades de contrapartida central, cuyos importes se han incorporado en la serie histórica.
Véanse resto notas al final del capítulo.

8. OTRAS INSTITUCIONES FINANCIERAS MONETARIAS
B) Detalles del activo y del pasivo

8.20 Depósitos de otros sectores residentes y de otras AAPP residentes en el área del euro, por subsectores

mm de euros

		Total	Residentes en España												Residentes en otros estados UEM	
			Total	Otras AAPP	Instituciones de inversión colectiva excepto FMM	Otras instituciones financieras no monetarias	Del cual					Seguros y Fondos de Pensiones	Sociedades no financieras	Hogares e ISFLSH	Total	Del cual
							Otros intermediarios financieros	Fondos de titulización	Entidades de contrapartida central (a)	Auxiliares financieros	IF de ámbito limitado y prestamistas de dinero					Entidades de contrapartida central (a)
		1=2+14	2=3a5+11a13	3	4	5=6+9+10	6	7	8	9	10	11	12	13	14	15
19		1 459,6	1 426,6	54,0	36,3	197,2	...	166,6	6,8	...	...	27,6	258,3	853,2	33,0	1,5
20		1 600,0	1 559,2	63,6	32,4	223,1	...	180,4	12,3	...	...	26,8	296,3	917,1	40,8	0,9
21		1 658,9	1 612,7	74,1	37,3	191,4	...	161,2	8,2	...	...	27,3	323,2	959,5	46,2	1,5
22		1 686,5	1 612,0	70,7	28,1	171,7	154,7	142,1	5,2	9,4	7,5	19,3	317,8	1 004,3	74,5	2,3
23		1 697,7	1 608,2	73,0	25,6	160,6	142,4	132,6	3,4	10,3	7,8	22,6	326,0	1 000,5	89,6	7,5
24		1 758,6	1 683,4	89,4	32,9	146,0	127,0	119,8	0,6	7,2	11,8	21,0	350,9	1 043,1	75,1	1,5
23 *Dic*		1 697,7	1 608,2	73,0	25,6	160,6	142,4	132,6	3,4	10,3	7,8	22,6	326,0	1 000,5	89,6	7,5
24 *Ene*		1 661,7	1 581,1	67,8	29,6	157,6	139,7	131,7	1,8	10,2	7,7	23,9	310,2	991,9	80,6	2,9
Feb		1 658,8	1 581,3	70,0	27,9	155,8	137,2	129,6	1,9	10,4	8,2	22,1	311,3	994,1	77,5	3,9
Mar		1 669,7	1 594,9	68,7	25,6	154,6	136,5	127,9	2,4	7,0	11,0	20,8	322,9	1 002,3	74,8	2,7
Abr		1 654,0	1 581,4	68,3	30,2	152,5	134,9	125,2	1,8	7,0	10,6	20,6	309,2	1 000,6	72,6	2,4
May		1 667,5	1 596,6	67,7	31,8	152,0	134,0	125,9	1,9	7,3	10,8	20,8	319,5	1 004,9	70,9	2,7
Jun		1 712,8	1 642,9	74,4	29,9	153,3	134,9	126,6	2,1	7,2	11,2	20,3	333,7	1 031,2	69,9	0,1
Jul		1 700,8	1 628,8	85,6	33,2	151,4	133,4	125,6	1,2	6,9	11,1	20,3	320,7	1 017,7	72,0	2,1
Ago		1 710,9	1 639,7	91,1	31,0	149,9	132,1	124,1	1,5	6,8	11,0	20,6	327,8	1 019,3	71,2	2,0
Sep		1 721,4	1 649,7	95,8	30,8	149,9	131,9	123,7	1,6	6,6	11,4	20,9	335,1	1 017,3	71,6	2,3
Oct		1 718,6	1 642,8	98,0	37,0	147,6	129,6	122,7	1,1	6,5	11,4	20,0	322,4	1 017,8	75,8	2,5
Nov		1 757,1	1 684,5	111,7	36,3	148,6	129,4	121,9	1,2	7,4	11,8	20,9	337,5	1 029,3	72,6	2,3
Dic		1 758,6	1 683,4	89,4	32,9	146,0	127,0	119,8	0,6	7,2	11,8	21,0	350,9	1 043,1	75,1	1,5
25 *Ene*		1 739,7	1 661,3	84,4	35,5	146,0	126,8	119,3	1,5	7,5	11,7	22,6	333,6	1 039,2	78,4	3,4
Feb		1 746,6	1 665,5	87,2	36,0	145,5	125,6	117,9	1,1	7,1	12,8	21,8	331,4	1 043,6	81,1	4,0
Mar		1 750,5	1 672,6	85,6	35,5	143,9	123,6	116,2	1,4	7,1	13,1	21,3	337,2	1 049,1	77,9	2,2
Abr		1 743,9	1 662,5	85,5	38,5	141,4	121,7	114,6	1,0	7,2	12,4	22,5	323,5	1 051,1	81,3	2,4
May	P	1 762,6	1 682,0	86,2	36,8	141,1	121,4	111,9	1,1	7,1	12,5	22,0	336,9	1 059,0	80,6	2,3

Véanse notas al final del capítulo

8. OTRAS INSTITUCIONES FINANCIERAS MONETARIAS
B) Detalles del activo y del pasivo

8.21 Depósitos en las OIFM de las Instituciones Financieras no Monetarias residentes en España. Detalle por naturaleza

mm de euros

	Instituciones Financieras no Monetarias, excepto Empresas de Seguros y Fondos de Pensiones						Empresas de Seguros y Fondos de Pensiones					
	Total	Depósitos a la vista	Depósitos con preaviso (a)	Depósitos a plazo	Del cual: Más de 2 años	Cesiones temporales	Total	Depósitos a la vista	Depósitos con preaviso (a)	Depósitos a plazo	Del cual: Más de 2 años	Cesiones temporales
	+6 1=2a4	2	3	4	5	6	+12 7=8a10	8	9	10	11	12
19	233,5	53,5	-	165,4	158,0	14,6	27,6	19,7	-	4,0	2,2	3,9
20	255,5	63,5	-	173,6	169,3	18,4	26,8	21,3	-	3,0	1,8	2,4
21	228,6	58,3	-	153,4	150,7	16,9	27,3	21,1	-	3,0	1,5	3,1
22	199,8	49,5	-	139,5	0,1	10,6	19,3	15,8	-	2,8	1,3	0,8
23	186,2	42,8	0,0	132,8	0,0	10,2	22,6	14,7	-	5,2	1,4	2,7
24	179,0	44,2	-	121,5	0,0	12,9	21,0	13,7	-	4,1	1,0	3,2
23 ***Dic***	186,2	42,8	0,0	132,8	0,0	10,2	22,6	14,7	-	5,2	1,4	2,7
24 ***Ene***	187,2	45,8	0,0	130,4	0,0	10,8	23,9	14,4	-	5,4	1,5	4,1
Feb	183,8	43,7	0,0	128,6	0,0	11,1	22,1	13,7	-	5,2	1,4	3,1
Mar	180,2	42,6	-	127,2	0,0	9,8	20,8	13,6	-	4,7	1,4	2,5
Abr	182,7	46,4	-	123,9	0,0	12,0	20,6	12,7	-	5,0	1,2	2,9
May	183,9	44,7	-	125,5	0,0	13,3	20,8	12,4	-	4,8	1,2	3,5
Jun	183,2	43,3	-	127,0	0,0	12,5	20,3	12,3	-	4,8	1,2	3,2
Jul	184,6	45,4	-	125,9	0,0	12,9	20,3	12,7	-	4,6	1,2	3,1
Ago	180,9	43,0	-	125,0	0,0	12,6	20,6	12,9	-	4,5	1,1	3,2
Sep	180,7	43,3	-	125,3	0,0	11,8	20,9	13,2	-	4,5	1,0	3,2
Oct	184,7	44,4	-	124,0	0,0	15,8	20,0	12,7	-	4,6	1,1	2,7
Nov	185,0	46,6	-	123,5	0,0	14,5	20,9	13,5	-	4,5	1,1	2,9
Dic	179,0	44,2	-	121,5	0,0	12,9	21,0	13,7	-	4,1	1,0	3,2
25 ***Ene***	181,5	45,8	-	120,1	0,0	15,2	22,6	14,6	-	4,5	1,0	3,5
Feb	181,5	46,9	-	118,7	0,0	15,4	21,8	13,6	-	4,5	1,0	3,7
Mar	179,4	45,6	-	117,9	0,0	15,6	21,3	13,9	-	4,1	1,0	3,2
Abr	179,9	46,7	-	116,2	0,0	16,8	22,5	14,8	-	4,1	1,1	3,7
May P	177,9	47,3	-	115,8	0,0	14,6	22,0	14,2	-	4,2	1,1	3,7

Véanse notas al final del capítulo

8. OTRAS INSTITUCIONES FINANCIERAS MONETARIAS
B) Detalles del activo y del pasivo

8.22 Depósitos en las OIFM de sociedades no financieras, hogares e ISFLSH residentes en España, por naturaleza

mm de euros

	Sociedades no financieras					Hogares					ISFLSH				
	Total	Depósitos a la vista	Depósitos con preaviso (a)	Depósitos a plazo	Cesiones temporales	Total	Depósitos a la vista	Depósitos con preaviso (a)	Depósitos a plazo	Cesiones temporales	Total	Depósitos a la vista	Depósitos con preaviso (a)	Depósitos a plazo	Cesiones temporales
	1=2a5	2	3	4	5	6=7a10	7	8	9	10	11=12a15	12	13	14	15
19	258,3	235,1	0,3	22,8	0,0	834,9	695,1	-	139,8	0,0	18,3	16,2	-	2,1	0,0
20	296,3	272,6	0,1	23,5	0,0	900,4	790,3	-	110,1	0,0	16,7	15,4	-	1,3	0,0
21	323,2	304,7	0,1	18,3	0,1	942,4	864,1	-	78,3	0,0	17,1	16,2	-	0,9	0,0
22	317,8	289,4	0,1	28,0	0,4	984,9	920,1	-	64,7	0,0	19,5	18,0	-	1,4	0,0
23	326,0	265,0	0,1	60,4	0,4	981,1	856,0	0,0	125,0	0,1	19,4	15,6	0,0	3,7	0,0
24	350,9	288,0	0,3	61,9	0,7	1 022,4	855,3	-	166,9	0,1	20,7	16,2	-	4,5	0,0
23 ***Dic***	326,0	265,0	0,1	60,4	0,4	981,1	856,0	0,0	125,0	0,1	19,4	15,6	0,0	3,7	0,0
24 ***Ene***	310,2	248,7	0,1	60,9	0,5	972,6	840,9	0,0	131,7	0,1	19,2	15,4	0,0	3,9	0,0
Feb	311,3	248,9	0,1	61,1	1,3	975,1	837,0	0,0	138,0	0,1	19,0	15,0	0,0	4,0	0,0
Mar	322,9	259,5	0,1	62,5	0,8	983,4	841,3	-	142,0	0,1	18,9	14,9	-	4,0	0,0
Abr	309,2	246,8	0,2	61,2	1,1	981,7	835,3	-	146,3	0,1	18,9	14,8	-	4,1	0,0
May	319,5	255,4	0,2	62,8	1,0	985,7	835,3	-	150,2	0,1	19,2	15,3	-	3,9	0,0
Jun	333,7	268,7	0,3	64,2	0,5	1 011,6	857,3	-	154,2	0,1	19,6	15,7	-	3,8	0,0
Jul	320,7	256,5	0,3	63,3	0,7	998,2	840,1	-	158,0	0,1	19,4	15,5	-	3,9	0,0
Ago	327,8	263,5	0,3	63,3	0,7	999,7	839,9	-	159,8	0,1	19,5	15,4	-	4,1	0,0
Sep	335,1	268,8	0,3	65,4	0,6	997,3	836,3	-	160,9	0,1	19,9	15,7	-	4,2	0,0
Oct	322,4	258,2	0,3	63,3	0,7	997,7	834,0	-	163,6	0,1	20,0	15,6	-	4,4	0,0
Nov	337,5	273,4	0,3	63,1	0,8	1 008,9	843,4	-	165,4	0,1	20,4	16,0	-	4,3	0,0
Dic	350,9	288,0	0,3	61,9	0,7	1 022,4	855,3	-	166,9	0,1	20,7	16,2	-	4,5	0,0
25 ***Ene***	333,6	270,5	0,3	62,1	0,7	1 017,6	851,0	-	166,5	0,1	21,6	16,9	-	4,6	0,0
Feb	331,4	268,9	0,3	61,6	0,7	1 022,6	855,7	-	166,8	0,1	21,0	16,3	-	4,7	0,0
Mar	337,2	273,7	0,3	62,6	0,6	1 028,2	860,3	-	167,7	0,1	20,9	16,3	-	4,6	0,0
Abr	323,5	263,6	0,3	59,0	0,7	1 030,5	868,0	-	162,3	0,1	20,6	16,2	-	4,4	0,0
May P	336,9	274,6	0,3	61,2	0,8	1 038,1	878,3	-	159,6	0,1	20,9	16,6	-	4,2	0,0

Véanse notas al final del capítulo

8. OTRAS INSTITUCIONES FINANCIERAS MONETARIAS
B) Detalles del activo y del pasivo

8.23 Préstamos y depósitos de residentes en España, por naturaleza. Otros detalles

mm de euros

	Préstamos sindicados				Préstamos renovables y Descubiertos (a)	Tarjetas crédito				Depósitos transferibles: sectores no IFM (d)				
	IFM	AAPP	OSR	Del cual SNF		Pago único al contado (b)	Del cual Hogares	Pago aplazado (c)	Del cual Hogares	Total	AAPP	Del cual OSR	Del cual OSR SNF	Del cual OSR Hogares e ISFLSH
	1	2	3	4	5	6	7	8	9	10	11	12	13	14
19	0,0	5,6	69,4	65,4	71,8	7,9	6,7	13,8	13,5	1 024,7	61,9	962,8	231,4	668,5
20	0,0	5,8	73,5	68,7	63,7	7,2	6,5	13,0	12,7	1 178,0	75,0	1 103,0	268,8	758,5
21	0,0	5,7	72,4	67,4	69,1	8,5	7,7	12,5	12,1	1 298,3	89,9	1 208,4	300,9	835,9
22	0,0	5,0	77,5	72,8	72,3	8,9	8,0	13,1	12,7	1 327,9	84,6	1 243,3	286,4	893,3
23	0,0	4,9	78,0	72,4	67,7	8,6	7,7	13,4	13,0	1 228,0	83,2	1 144,8	261,2	827,2
24	0,3	5,0	79,1	74,0	66,4	9,2	8,2	13,3	13,0	1 273,9	104,5	1 169,4	285,4	827,4
23 ***Dic***	0,0	4,9	78,0	72,4	67,7	8,6	7,7	13,4	13,0	1 228,0	83,2	1 144,8	261,2	827,2
24 ***Ene***	0,0	4,9	78,0	72,4	68,3	7,8	6,9	13,4	13,0	1 199,1	82,0	1 117,1	245,7	812,4
Feb	0,0	4,9	78,3	70,9	69,2	7,4	6,4	13,2	12,8	1 189,1	79,4	1 109,6	245,4	808,1
Mar	0,0	4,8	80,0	74,5	67,9	7,4	6,5	13,1	12,7	1 201,8	78,6	1 123,2	256,2	812,1
Abr	0,0	4,8	79,4	73,8	69,5	7,9	7,0	13,2	12,8	1 187,6	80,2	1 107,4	243,7	805,8
May	0,0	4,9	80,3	73,7	66,6	8,3	7,2	13,2	12,8	1 195,8	81,5	1 114,2	252,4	806,0
Jun	0,1	5,0	82,0	75,3	69,0	8,0	7,1	13,0	12,6	1 234,4	86,4	1 148,0	265,3	828,2
Jul	0,3	5,0	81,0	73,8	68,6	8,7	7,7	13,1	12,7	1 219,8	98,5	1 121,3	253,7	811,0
Ago	0,3	5,0	79,5	73,3	68,4	8,2	7,4	13,0	12,7	1 226,1	100,9	1 125,3	260,1	810,7
Sep	0,3	5,0	80,1	73,9	69,8	7,9	6,9	13,2	12,8	1 233,4	106,1	1 127,3	265,1	807,4
Oct	0,3	5,0	79,5	73,8	69,1	8,2	7,2	13,2	12,9	1 225,6	108,9	1 116,7	255,6	805,4
Nov	0,3	5,0	78,7	73,1	68,9	8,4	7,4	13,2	12,8	1 268,9	123,6	1 145,3	270,9	815,6
Dic	0,3	5,0	79,1	74,0	66,4	9,2	8,2	13,3	13,0	1 273,9	104,5	1 169,4	285,4	827,4
25 ***Ene***	0,3	5,0	79,0	73,6	68,9	8,0	7,1	12,8	12,5	1 251,4	102,5	1 148,9	267,2	822,7
Feb	0,3	5,0	79,6	74,0	69,2	7,4	6,4	12,7	12,3	1 250,8	100,0	1 150,8	265,5	826,1
Mar	0,1	4,8	63,0	58,0	69,1	7,6	6,7	12,6	12,3	1 258,4	99,2	1 159,2	270,5	830,4
Abr	0,1	4,8	65,5	60,3	70,6	7,3	6,4	12,6	12,3	1 259,2	99,7	1 159,5	260,5	838,8
May P	0,1	5,1	66,0	60,6	69,1	7,6	6,6	12,6	12,2	1 280,0	99,2	1 180,7	271,8	848,7

8.24 Detalle por países de los principales activos y pasivos

Datos referidos a Marzo de 2025

Millones de euros

	Activos/Assets						Pasivos/Liabilities		
	Préstamos y créditos a IFMs/ *Loans to MFIs*	Préstamos y créditos a otros sectores/ *Loans to other sectors*	Valores representativos de deuda de IFMs/ *MFIs' Debt securities*	Valores representativos de deuda de otros sectores tores/ *Other sectors' Debt securities*	Participaciones en Fondos de Inversión/ *Investment fund shares/ units* (a)	Participaciones en el capital/ *Equity* (b)	Depósitos de IFMs/ *MFIs' deposits*	Depósitos de otros sectores/ *Other sectors' deposits*	
	1	2	3	4	5	6	7	8	
ESPAÑA	**324 018**	**1 239 166**	**17 734**	**339 635**	**889**	**83 577**	**133 372**	**1 761 713**	**SPAIN**
OTROS PAÍSES DE LA UEM	**264 019**	**59 220**	**18 696**	**115 814**	**1 566**	**42 868**	**197 826**	**89 404**	**OTHER EURO AREA COUNTRIES**
Alemania	36 671	13 579	4 783	2 643	-0	8 900	34 627	11 255	Germany
Austria	1 284	1 026	370	649	-	537	3 398	819	Austria
Bélgica	1 591	1 766	220	7 638	-	964	13 364	6 460	Belgium
Finlandia	1	566	369	534	5	145	219	81	Finland
Francia	77 015	12 092	4 980	20 664	13	6 912	64 531	9 931	France
Grecia	681	285	47	42	-	-	57	109	Greece
Países Bajos	67 649	7 923	1 016	5 276	-	13 272	50 525	27 977	Netherlands
Irlanda	8 998	5 031	188	7 587	325	273	7 811	12 100	Ireland
Italia	45 706	4 371	3 142	58 009	-	2 421	16 414	4 556	Italy
Luxemburgo	5 901	8 308	318	4 077	1 210	1 298	3 556	11 751	Luxembourg
Portugal	12 612	3 480	3 179	6 802	14	8 142	1 580	3 146	Portugal
Eslovenia	0	15	-	-	-	-	19	587	Slovenia
Chipre	-	137	0	-	-	0	60	64	Cyprus
Malta	-	408	-	-	-	-	50	261	Malta
Eslovaquia	0	111	76	1	-	-	230	37	Slovakia
Estonia	-	29	1	-	-	-	0	32	Estonia
Letonia	-	15	-	-	-	-	0	54	Latvia
Lituania	0	65	-	-	-	-	554	92	Lithuania
Croacia	125	11	8	14	-	-	0	8	Croatia
OTROS PAÍSES DE LA UE	**5 105**	**3 138**	**801**	**912**	**-**	**4 554**	**8 109**	**3 469**	**OTHER EU COUNTRIES**
Dinamarca	18	333	306	301	-	6	2 016	1 092	Denmark
Suecia	65	774	460	438	-	3	293	490	Sweden
RESTO	5 022	2 031	35	172	-	4 545	5 800	1 888	REST
RESTO DEL MUNDO EXCLUÍDA LA UE	**136 875**	**102 086**	**16 489**	**29 809**	**1 158**	**69 412**	**67 992**	**60 477**	**REST OF THE WORLD, EXCLUDING EU**
Reino Unido	38 761	16 240	2 929	8 048	17	18 218	18 294	11 117	United Kingdom
RESTO	98 114	85 846	13 560	21 761	1 141	51 194	49 697	49 360	REST
TOTAL	**730 017**	**1 403 610**	**53 720**	**486 171**	**3 613**	**200 411**	**407 300**	**1 915 063**	**TOTAL**

March 2025 Data

EUR millions

8.24 Main assets and liabilities of other MFIS, by country

8.OTHER MONETARY FINANCIAL INSTITUTIONS
B) Assets and liabilities figures obtained from the euro area statistical returns

8.25 Detalle por monedas de los principales activos y pasivos

Datos referidos a Marzo de 2025

Millones de euros

	Total/ *Total*	Euros/ *Euros*	Resto de monedas/*Other currencies*						
			Resto de monedas UE (no UME)/ *Other UE currencies*	$ USA/ *USD*	Yenes/ *JPY*	Francos suizos/ *CHF*	Libra esterlina/ *GBP*	Otras monedas/ *Remaining currencies*	
	1= 2 a 8	2	3	4	5	6	7	8	
POSICION FRENTE A RESIDENTES EN ESPAÑA									**POSITION VIS-A-VIS RESIDENTS IN SPAIN**
ACTIVO									**ASSETS**
Préstamos y créditos a otros sectores	1 239 166	1 230 591	73	7 024	501	260	629	89	Loans to other sectors
Valores representativos de deuda. de IFM	17 734	17 676	-	-10	-	-	67	-	MFIs' holdings of Debt securities
Valores representativos de deuda. de otros sectores	339 635	339 494	-	104	-	-0	37	-	Other sectors' holdings of Debt securities
PASIVO									**LIABILITIES**
Depósitos de IFM	133 372	128 148	11	4 554	59	19	390	186	MFIs' deposits
Depósitos de otros sectores	1 761 713	1 740 351	227	18 332	507	316	1 514	462	Other sectors' deposits
POSICION FRENTE A RESIDENTES EN PAISES UEM (SIN INCLUIR ESPAÑA)									**POSITION VIS-A-VIS OTHER EURO AREA COUNTRIES (EXCLUDING SPAIN)**
ACTIVO									**ASSETS**
Préstamos y créditos a otros sectores	59 220	50 862	793	6 083	2	5	1 286	189	Loans to other sectors
Valores representativos de deuda. de IFM	18 696	18 423	-	218	-	-	54	-	MFIs' holdings of Debt securities
Valores representativos de deuda. de otros sectores	115 814	113 427	3	1 630	0	13	739	1	Other sectors' holdings of Debt securities
PASIVO									**LIABILITIES**
Depósitos de IFM	197 826	173 237	399	20 723	102	165	2 954	246	MFIs' deposits
Depósitos de otros sectores	89 404	64 918	379	20 249	25	318	2 898	618	Other sectors' deposits
POSICION FRENTE A RESIDENTES EN EL RESTO DEL MUNDO									**POSITION VIS-A-VIS REST OF THE WORLD**
ACTIVO									**ASSETS**
Préstamos y créditos a IFM	136 874	33 879	2 583	82 464	256	1 704	12 874	3 114	Loans to MFIs
Préstamos y créditos a otros sectores	102 086	26 794	1 080	61 348	273	1 886	4 537	6 168	Loans to other sectors
Valores representativos de deuda. de IFM	13 364	7 793	113	4 145	-	-	1 298	15	MFIs' holdings of Debt securities
Valores representativos de deuda. de otros sectores	32 934	11 213	3	12 515	528	3	6 860	1 812	Other sectors' holdings of Debt securities
PASIVO									**LIABILITIES**
Depósitos de IFM	76 101	33 967	563	35 704	31	172	4 323	1 341	MFIs' deposits
Depósitos de otros sectores	63 980	33 639	251	25 886	14	43	3 758	389	Other sectors' deposits
POSICION FRENTE A UNIDADES NO CLASIFICADAS POR RESIDENCIA									**POSITION VIS-A-VIS UNITS NOT CLASSIFIED BY RESIDENCE**
PASIVO									**LIABILITIES**
Valores representativos de deuda emitidos	315 730	232 798	562	64 650	720	4 557	8 706	3 736	Debt securities issued

March 2025 Data

Euro millions

8.25 Main assets and liabilities of other MFIS, by currency

Datos referidos a Mayo de 2025 — *Millones de euros*

	ACTIVO	Entidades de crédito y EFC/ *Credit institutions and CFIs* (8.31 a/ *to 8.34*) B=C+D+E	Entidades de depósito/ *Deposit institutions* (8.41 a/ to 8.44) C	Instituto de Crédito Oficial/ *Official Credit Institute* D	EFC/ *CFI* (8.51 a/ to 8.54) E		ASSETS
1	**A. RESIDENTES EN ESPAÑA**	**2 006 113**	**1 922 353**	**34 922**	**48 839**	1	**A. DOMESTIC**
2	**2. Préstamos y créditos**	**1 568 427**	**1 499 319**	**22 419**	**46 688**	2	**2. Loans**
3	2e. Del cual: euros	1 557 480	1 488 790	22 160	46 530	3	2e. Of which: euro
4	*IFM*	*318 299*	*305 309*	*11 180*	*1 810*	*4*	*MFIs*
5	2e. Del cual: euros	315 449	302 478	11 178	1 793	5	2e. Of which: euro
6	*Administraciones Públicas*	*83 760*	*80 571*	*2 337*	*852*	*6*	*General government*
7	2e. Del cual: euros	83 760	80 571	2 337	852	7	2e. Of which: euro
8	*Otros sectores residentes*	*1 166 367*	*1 113 439*	*8 903*	*44 026*	*8*	*Other resident sectors*
9	2e. Del cual: euros	1 158 270	1 105 741	8 645	43 885	9	2e. Of which: euro
10	**3. Valores representativos de deuda**	**353 189**	**341 189**	**10 480**	**1 519**	10	**3. Debt securities**
11	3e. Del cual: euros	352 990	340 990	10 480	1 519	11	3e. Of which: euro
12	*IFM*	*17 474*	*17 238*	*237*	-	*12*	*MFIs*
13	3e. Del cual: euros	17 400	17 163	237	-	13	3e. Of which: euro
14	*Administraciones Públicas*	*247 765*	*241 165*	*6 550*	*51*	*14*	*General government*
15	3e. Del cual: euros	247 674	241 074	6 550	51	15	3e. Of which: euro
16	*Otros sectores residentes*	*87 949*	*82 787*	*3 694*	*1 469*	*16*	*Other resident sectors*
17	3e. Del cual: euros	87 916	82 753	3 694	1 469	17	3e. Of which: euro
18	**4. Participaciones en Fondos de Inversión**	**881**	**836**	**45**	**-**	18	**4. Investment fund shares/units**
19	*Instituciones Financieras*	*881*	*836*	*45*	-	*19*	*Financial Institutions*
20	4e. Del cual: euros	866	821	45	-	20	4e. Of which euro
21	**5. Participaciones en el capital**	**83 617**	**81 008**	**1 977**	**632**	21	**5. Equity**
22	*IFM*	*18 615*	*18 572*	-	*43*	*22*	*MFIs*
23	*Otros sectores residentes*	*62 897*	*62 309*	-	*589*	*23*	*Other resident sectors*
24	**B. RESIDENTES EN OTROS PAISES DE LA ZONA DEL EURO**	**507 292**	**503 189**	**1 569**	**2 534**	24	**B. OTHER EURO AREA COUNTRIES**
25	**2. Préstamos y créditos**	**330 117**	**326 306**	**1 347**	**2 464**	25	**2. Loans**
26	2e. Del cual: euros	301 115	297 384	1 270	2 461	26	2e. Of which: euro
27	*IFM*	*269 032*	*267 229*	*1 181*	*622*	*27*	*MFIs*
28	2e. Del cual: euros	248 036	246 312	1 103	621	28	2e. Of which: euro
29	*Administraciones Públicas*	*627*	*627*	-	-	*29*	*General government*
30	2e. Del cual: euros	625	625	-	-	30	2e. Of which: euro
31	*Otros sectores residentes*	*60 458*	*58 449*	*167*	*1 842*	*31*	*Other resident sectors*
32	**3. Valores representativos de deuda**	**131 771**	**131 581**	**165**	**25**	32	**3. Debt securities**
33	3e. Del cual: euros	129 154	128 964	165	25	33	3e. Of which: euro
34	*IFM*	*17 143*	*17 143*	-	-	*34*	*MFIs*
35	3e. Del cual: euros	16 814	16 814	-	-	35	3e. Of which: euro
36	*Administraciones Públicas*	*92 149*	*92 124*	-	*25*	*36*	*General government*
37	3e. Del cual: euros	91 961	91 936	-	25	37	3e. Of which: euro
38	*Otros sectores residentes*	*22 479*	*22 314*	*165*	-	*38*	*Other resident sectors*
39	3e. Del cual: euros	20 379	20 214	165	-	39	3e. Of which: euro
40	**4. Participaciones en Fondos de Inversión**	**1 424**	**1 424**	**-**	**-**	40	**4. Investment fund shares/units**
41	*IFM*	*1 424*	*1 424*	-	-	*41*	*MFIs*
42	4e. Del cual: euros	1 389	1 389	-	-	42	4e. Of which euro
43	**5. Participaciones en el capital**	**43 980**	**43 878**	**57**	**45**	43	**5. Equity**
44	*IFM*	*11 207*	*11 150*	*56*	-	*44*	*MFIs*
45	*Otros sectores residentes*	*32 774*	*32 728*	*0*	*45*	*45*	*Other resident sectors*

Véanse notas al final del capítulo./ *See notes at the end of the chapter.*

Datos referidos a Mayo de 2025 — *Millones de euros*

	ACTIVO (continuación)	Entidades de crédito y EFC/ *Credit institutions and CFIs* (8.31 a/ to 8.34) B=C+D+E	Entidades de depósito/ *Deposit institu-tions* (8.41 a/ to 8.44) C	Instituto de Crédito Oficial/ *Official Credit Institute* D	EFC/ *CFI* (8.51 a/ to 8.54) E		ASSETS (continued)
46	**C. RESTO DEL MUNDO**	**362 981**	**358 470**	**3 690**	**822**	**46**	**C. REST OF THE WORLD**
47	**2. Préstamos y créditos**	**245 848**	**241 416**	**3 648**	**784**	**47**	**2. Loans**
48	2e. Del cual: euros	63 559	62 677	1 555	597	48	2e. Of which: euro
49	**3. Valores representativos de deuda**	**40 300**	**40 289**	**11**	**1**	**49**	**3. Debt securities**
50	3e. Del cual: euros	13 330	20 414	-	-	50	3e. Of which: euro
51	**4. Participaciones en Fondos de Inversión**	**2 008**	**2 008**	**-**	**-**	**51**	**4. Investment fund shares/units**
52	5e. Del cual: euros	-	-	-	-	52	5e. Of which: euro
53	**5. Participaciones en el capital**	**74 824**	**74 756**	**31**	**37**	**53**	**5. Equity**
54	5e. Del cual: euros	-	-	-	-	54	5e. Of which: euro
55	**D. SIN CLASIFICAR**	**282 069**	**278 488**	**1 105**	**2 475**	**55**	**D. UNCLASSIFIED**
56	**1. Efectivo (todas las monedas)**	**6 712**	**6 712**	**0**	**0**	**56**	**1. Cash (all currencies)**
57	1e. Del cual: euros	6 501	6 500	0	0	57	1e. Of which: euro
58	**6. Activo fijo**	**32 422**	**31 416**	**94**	**912**	**58**	**6. Fixed assets**
59	**7. Otros activos**	**242 935**	**240 360**	**1 012**	**1 563**	**59**	**7. Remaining assets**
60	7e. Del cual: euros	60 607	59 878	374	356	60	7e. Of which: euro
61	**TOTAL ACTIVO**	**3 158 456**	**3 062 500**	**41 286**	**54 671**	**61**	**TOTAL ASSETS**
62	**e Euros**	**2 614 495**	**2 525 517**	**36 812**	**52 166**	**62**	**e Euro**
63	**x Monedas distintas del euro**	**...**	**...**	**...**	**...**	**63**	**x Other currencies**
64	**s/c Sin clasificar por monedas**	**...**	**...**	**...**	**...**	**64**	**n/c Not classified by currency**

Véanse notas al final del capítulo./ *See notes at the end of the chapter.*

8.B Balance de las entidades de crédito y EFC. Detalle por entidades

Datos referidos a Mayo de 2025 — *Millones de euros*

	PASIVO	Entidades de crédito y EFC/ *Credit institutions and CFIs* (8.31 a/ to 8.34) B=C+D+E	Entidades de depósito/ *Deposit institutions* (8.41 a/ to 8.44) C	Instituto de Crédito Oficial/ *Official Credit Institute* D	EFC/ *CFI* (8.51 a/ to 8.54) E		LIABILITIES
1	**A. RESIDENTES EN ESPAÑA**	**1 923 804**	**1 883 078**	**3 386**	**37 341**	1	**A. DOMESTIC**
2	**9. Depósitos**	**1 923 804**	**1 883 078**	**3 386**	**37 341**	2	**9. Deposits**
3	9e. Del cual: euros	1 898 615	1 858 266	3 260	37 089	3	9e. Of which: euro
4	*IFM*	*135 410*	*100 308*	*2 707*	*32 395*	*4*	*MFIs*
5	9e. Del cual: euros	131 606	96 881	2 582	32 144	5	9e. Of which: euro
6	*Administración Central*	*107 016*	*106 346*	*669*	-	*6*	*Central government*
7	9e. Del cual: euros	106 876	106 206	669	-	7	9e. Of which: euro
8	*Otras Administraciones Públicas*	*86 222*	*86 221*	-	*1*	*8*	*Other general government*
9	9e. Del cual: euros	86 206	86 205	-	1	9	9e. Of which: euro
10	*Otros sectores residentes*	*1 595 145*	*1 590 192*	*9*	*4 944*	*10*	*Other resident sectors*
11	9e. Del cual: euros	1 573 917	1 568 963	9	4 944	11	9e. Of which: euro
12	**10. Participaciones de los fondos del mercado monetario**	**-**	**-**	**-**	**-**	12	**10. Money market fund shares/units**
13	**B. RESIDENTES EN OTROS PAÍSES DE LA ZONA DEL EURO**	**301 484**	**293 257**	**1 060**	**7 167**	13	**B. OTHER EURO AREA COUNTRIES**
14	**9. Depósitos**	**301 484**	**293 257**	**1 060**	**7 167**	14	**9. Deposits**
15	9e. Del cual: euros	253 888	245 832	961	7 094	15	9e. Of which: euro
16	*IFM*	*206 574*	*200 760*	*1 060*	*4 754*	*16*	*MFIs*
17	9e. Del cual: euros	182 451	176 807	961	4 683	17	9e. Of which: euro
18	*Administración Central*	*14 363*	*14 363*	-	-	*18*	*Central government*
19	9e. Del cual: euros	13 987	13 987	-	-	19	9e. Of which: euro
20	*Otras Administraciones Públicas*	*333*	*333*	-	-	*20*	*Other general government*
21	9e. Del cual: euros	333	333	-	-	21	9e. Of which: euro
22	*Otros sectores residentes*	*80 213*	*77 801*	-	*2 413*	*22*	*Other resident sectors*
23	9e. Del cual: euros	57 116	54 705	-	2 411	23	9e. Of which: euro
24	**10. Participaciones de los fondos del mercado monetario**	**-**	**-**	**-**	**-**	24	**10. Money market fund shares/units**
25	**C. RESTO DEL MUNDO**	**148 701**	**145 097**	**3 515**	**89**	25	**C. REST OF THE WORLD**
26	**9. Depósitos (total)**	**148 701**	**145 097**	**3 515**	**89**	26	**9. Deposits (total)**
27	9e. Del cual: euros	67 742	66 791	861	90	27	9e. Of which: euro
28	**10. Participaciones de los fondos del mercado monetario**	**-**	**-**	**-**	**-**	28	**10. Money market fund shares/units**
29	**D. SIN CLASIFICAR**	**784 466**	**741 067**	**33 326**	**10 073**	29	**D. UNCLASSIFIED**
30	**11. Valores representativos de deuda emitidos**	**311 345**	**286 630**	**24 682**	**33**	30	**11. Debt securities issued**
31	11e. Del cual: euros	231 920	216 872	15 015	33	31	11e. In euro
32	Del cual: hasta dos años	23 978	18 949	4 997	31	32	Of which: up to two years
33	11x. Monedas distintas del euro	79 425	69 758	9 666	-	33	11x. In other currencies
34	Del cual: hasta dos años	12 360	3 748	8 612	-	34	Of which: up to two years
35	**13. Capital y reservas**	**275 855**	**262 012**	**6 218**	**7 624**	35	**13. Capital and Reserves**
36	**14. Otros pasivos**	**197 267**	**192 425**	**2 426**	**2 416**	36	**14. Remaining liabilities**
37	14e. Del cual: euros	66 432	40 571	1 159	236	37	14e. Of which: euro
38	**TOTAL PASIVO**	**3 158 456**	**3 062 500**	**41 286**	**54 671**	38	**TOTAL LIABILITIES**
39	**e Euros**	**2 493 661**	**2 427 870**	**21 250**	**44 542**	39	**e Euro**
40	**x Monedas distintas del euro**	**238 719**	**225 814**	**12 581**	**324**	40	**x Other currencies**
41	**s/c Sin clasificar por monedas**	**426 076**	**408 815**	**7 455**	**9 805**	41	**n/c Not classified by currency**

May 2025 data — *EUR millions*

8.B Balance sheet of credit institutions and CFIs by institutional grouping

8. OTHER MONETARY FINANCIAL INSTITUTIONS
C) Balance sheet of the institutional groupings of other MFIs

Véanse notas al final del capítulo./ *See notes at the end of the chapter.*

8. OTRAS INSTITUCIONES FINANCIERAS MONETARIAS
C) Balance agregado de los componentes

8.31 Entidades de crédito y establecimientos financieros de crédito. Activo: resumen

mm de euros

		Total	Por residencia				Por instrumentos							Por monedas		
		=13a15= =6a12= 1=2a5=	Residentes en España (a)	Residentes en otros países de la zona euro	Resto del mundo	Rúbricas no clasif. por residencia del emisor	Préstamos y créditos	Valores representativos de deuda	Participaciones en Fondos de Inversión (b)	Participaciones en el capital (c)	Efectivo	Activo fijo	Otros activos no clasificados	Euros	Monedas distintas del euro	Sin clasificar
		2	3	4	5=10a12	6	7	8	9	10	11	12	13	14	15
19		2 672,7	1 876,2	262,3	234,2	300,0	1 743,7	430,2	0,0	195,9	9,3	41,0	249,7	2 205,1	151,7	315,9
20		2 888,0	2 081,5	282,6	230,0	293,9	1 931,2	473,6	0,0	185,9	8,6	40,1	245,2	2 439,5	155,2	293,3
21		2 997,6	2 168,6	295,8	259,1	274,2	2 104,8	428,3	0,0	187,9	8,1	36,4	229,6	2 522,5	195,8	279,4
22		2 968,0	2 035,8	340,1	280,1	312,0	2 014,8	459,7	0,0	179,1	7,8	34,9	269,3	2 459,6	209,6	298,8
23		3 003,9	2 012,9	405,5	298,8	286,7	2 061,0	463,0	0,0	190,9	7,7	33,8	245,2	2 492,3	228,2	283,4
24		3 091,3	1 985,6	468,3	345,7	291,7	2 103,8	492,8	0,1	199,7	7,7	32,9	251,1	2 542,6	256,0	292,7
23	***Dic***	3 003,9	2 012,9	405,5	298,8	286,7	2 061,0	463,0	0,0	190,9	7,7	33,8	245,2	2 492,3	228,2	283,4
24	***Ene***	3 007,9	2 024,4	409,7	298,5	275,3	2 074,9	463,2	0,0	192,3	7,2	33,6	234,5	2 510,5	222,0	275,4
	Feb	3 011,5	2 004,7	426,0	302,9	277,8	2 066,1	470,6	0,0	194,7	7,0	32,8	238,0	2 510,4	224,4	276,7
	Mar	3 014,9	1 977,3	439,1	313,6	284,9	2 052,0	475,3	0,0	200,5	7,7	33,3	243,9	2 499,0	231,7	284,1
	Abr	3 020,4	1 979,5	446,5	308,7	285,7	2 052,8	481,4	0,0	198,1	7,1	33,2	245,4	2 508,4	228,1	283,9
	May	3 017,6	1 983,8	436,7	314,7	282,3	2 050,0	482,2	0,0	200,4	6,9	33,1	242,4	2 504,3	230,4	282,9
	Jun	3 021,1	1 978,5	433,8	327,4	281,4	2 054,4	485,1	0,0	197,7	6,8	33,0	241,6	2 497,0	242,3	281,8
	Jul	3 034,4	1 992,1	442,1	325,3	274,9	2 074,3	483,2	0,0	199,1	7,3	33,0	234,6	2 519,0	238,3	277,1
	Ago	3 043,4	2 007,3	435,1	320,1	280,9	2 077,2	484,0	0,0	198,4	7,1	32,9	240,8	2 533,5	231,4	278,6
	Sep	3 052,1	1 990,5	448,7	335,4	277,4	2 091,0	483,9	0,0	196,8	6,9	33,1	237,5	2 529,3	246,6	276,2
	Oct	3 068,1	2 005,8	450,3	329,4	282,5	2 097,4	489,2	0,0	195,7	7,4	33,0	242,1	2 541,7	243,7	282,7
	Nov	3 131,7	2 010,6	483,8	336,4	300,9	2 137,0	494,2	0,1	196,4	6,7	32,9	261,3	2 584,4	249,8	297,5
	Dic	3 091,3	1 985,6	468,3	345,7	291,7	2 103,8	492,8	0,1	199,7	7,7	32,9	251,1	2 542,6	256,0	292,7
25	***Ene***	3 118,5	2 000,8	484,3	353,9	279,4	2 129,7	504,0	0,1	202,0	7,0	32,8	239,6	2 573,6	261,4	283,5
	Feb	3 125,4	1 990,1	495,9	362,7	276,7	2 129,0	511,0	0,1	203,9	7,0	32,6	237,1	2 577,8	263,6	284,1
	Mar	3 111,7	1 997,3	491,2	354,6	268,7	2 119,7	519,3	0,1	200,4	6,4	32,5	229,8	2 583,2	255,6	272,9
	Abr	3 129,9	1 996,1	491,5	356,7	285,6	2 119,4	522,3	0,0	199,1	7,3	32,5	245,8	2 591,6	254,0	284,4
	May P	3 158,5	2 006,1	507,3	363,0	282,1	2 144,4	525,3	0,0	202,4	6,7	32,4	242,9	2 614,5	259,5	284,4

Véanse notas al final del capítulo

8. OTRAS INSTITUCIONES FINANCIERAS MONETARIAS
C) Balance agregado de los componentes

8.32 Entidades de crédito y establecimientos financieros de crédito. Pasivo: resumen

mm de euros

	Total	Por residencia				Por instrumentos					Por monedas		
		Residentes en España (a)	Residentes en otros países de la zona euro	Resto del mundo	Rúbricas no clasificadas por residencia del tenedor	Depósitos	Participaciones en fondos del mercado monetario	Valores representativos de deuda emitidos	Capital y reservas	Otros pasivos no clasificados	Euros	Monedas distintas del euro	Sin clasificar
	=11a13 =6a10= 1=2a5=	2	3	4	5=8 a 10	6	7	8	9	10	11	12	13=9+10
19	2 672,7	1 698,2	164,6	101,1	708,8	1 963,9	3,8	247,2	268,2	193,4	2 120,6	134,5	417,6
20	2 888,0	1 948,1	148,6	91,8	699,4	2 188,5	4,6	249,4	261,6	188,5	2 351,7	132,6	403,7
21	2 997,6	2 046,1	155,7	91,4	704,4	2 293,2	4,5	269,5	255,0	179,9	2 438,3	162,5	396,8
22	2 968,0	1 880,8	231,5	113,3	742,3	2 225,6	-	281,1	246,7	214,5	2 365,1	196,6	406,3
23	3 003,9	1 777,9	313,6	129,1	783,3	2 220,6	-	321,9	259,1	202,3	2 366,2	227,4	410,3
24	3 091,3	1 866,9	293,1	122,3	809,0	2 282,3	-	332,6	271,2	205,2	2 426,5	238,3	426,4
23 ***Dic***	3 003,9	1 777,9	313,6	129,1	783,3	2 220,6	-	321,9	259,1	202,3	2 366,2	227,4	410,3
24 ***Ene***	3 007,9	1 753,2	305,7	145,1	803,9	2 204,0	-	331,3	262,0	210,6	2 354,1	230,3	423,5
Feb	3 011,5	1 784,4	296,4	139,3	791,3	2 220,2	-	325,9	262,7	202,7	2 371,4	224,7	415,3
Mar	3 014,9	1 795,4	286,7	132,6	800,2	2 214,7	-	333,5	259,7	206,9	2 372,5	226,0	416,3
Abr	3 020,4	1 800,0	279,3	135,3	805,8	2 214,6	-	334,9	261,7	209,2	2 380,5	219,8	420,2
May	3 017,6	1 812,4	281,2	132,2	791,7	2 225,8	-	327,6	262,5	201,6	2 376,6	226,3	414,7
Jun	3 021,1	1 846,0	260,3	123,2	791,6	2 229,5	-	322,3	265,3	204,1	2 373,9	226,3	420,9
Jul	3 034,4	1 829,5	271,1	137,0	796,9	2 237,6	-	324,0	266,9	205,9	2 377,5	230,7	426,2
Ago	3 043,4	1 852,0	270,6	127,6	793,3	2 250,2	-	327,1	268,5	197,7	2 398,7	227,5	417,2
Sep	3 052,1	1 865,3	259,6	126,6	800,6	2 251,5	-	330,0	267,9	202,7	2 398,2	231,3	422,6
Oct	3 068,1	1 860,4	272,1	132,8	802,7	2 265,4	-	333,7	267,2	201,8	2 411,5	234,6	421,9
Nov	3 131,7	1 892,0	288,0	137,2	814,5	2 317,3	-	334,5	267,1	212,9	2 461,6	242,5	427,7
Dic	3 091,3	1 866,9	293,1	122,3	809,0	2 282,3	-	332,6	271,2	205,2	2 426,5	238,3	426,4
25 ***Ene***	3 118,5	1 849,2	296,6	157,7	815,0	2 303,4	-	329,5	275,8	209,7	2 435,2	245,8	437,5
Feb	3 125,4	1 876,5	301,8	149,0	798,0	2 327,4	-	323,4	277,7	196,9	2 453,5	244,9	427,0
Mar	3 111,7	1 894,4	287,1	140,0	790,1	2 321,6	-	315,7	278,6	195,8	2 446,5	236,2	429,0
Abr	3 129,9	1 891,0	302,8	142,1	794,1	2 335,9	-	311,2	276,3	206,5	2 460,7	235,0	434,2
May P	3 158,5	1 923,8	301,5	148,7	784,5	2 374,0	-	311,3	275,9	197,3	2 493,7	238,7	426,1

Véanse notas al final del capítulo

8. OTRAS INSTITUCIONES FINANCIERAS MONETARIAS
C) Balance agregado de los componentes

8.33 Entidades de crédito y establecimientos financieros de crédito. Activo. Residentes en España

mm de euros

	Total	Préstamos y créditos								Valores representativos de deuda		Participaciones en Fondos de Inversión (a)	Participaciones en el capital (b)
		Del cual		Del cual		Del cual		Del cual		Del cual			
		Total	Euros	IFMs total	Euros	AAPP total	Euros	Otros sectores residentes total	Euros	Total	Euros		
	12+13 1=2+10+	2=4+6+8	3=5+7+9	4	5	6	7	8	9	10	11	12	13
19	1 876,2	1 454,7	1 437,7	228,8	225,0	66,9	66,9	1 158,9	1 145,8	341,7	341,5	0,6	79,2
20	2 081,5	1 634,0	1 620,4	359,5	356,8	77,3	77,3	1 197,2	1 186,3	372,1	371,9	2,2	73,2
21	2 168,6	1 760,5	1 745,9	484,5	481,3	81,6	81,6	1 194,5	1 182,9	329,2	329,0	0,9	77,9
22	2 035,8	1 622,6	1 607,3	353,1	348,9	82,0	82,0	1 187,4	1 176,3	335,4	335,3	0,8	77,1
23	2 012,9	1 599,5	1 585,1	372,1	366,8	79,2	79,2	1 148,3	1 139,1	331,6	331,5	0,9	80,9
24	1 985,6	1 559,0	1 547,2	329,5	325,9	77,1	77,1	1 152,4	1 144,2	343,2	343,1	0,9	82,5
23 ***Dic***	2 012,9	1 599,5	1 585,1	372,1	366,8	79,2	79,2	1 148,3	1 139,1	331,6	331,5	0,9	80,9
24 ***Ene***	2 024,4	1 610,7	1 597,5	394,4	390,2	78,7	78,7	1 137,6	1 128,7	332,1	332,0	0,8	80,8
Feb	2 004,7	1 588,5	1 575,7	372,0	368,2	79,0	79,0	1 137,5	1 128,5	333,5	333,4	0,9	81,8
Mar	1 977,3	1 556,9	1 545,1	334,5	331,6	79,1	79,1	1 143,4	1 134,4	336,2	336,0	0,9	83,3
Abr	1 979,5	1 556,2	1 544,2	334,1	331,2	79,4	79,4	1 142,7	1 133,6	339,6	339,5	0,9	82,8
May	1 983,8	1 562,4	1 550,6	339,3	336,5	81,0	81,0	1 142,1	1 133,1	338,0	337,9	0,9	82,6
Jun	1 978,5	1 554,6	1 542,5	310,9	307,8	83,5	83,5	1 160,2	1 151,2	340,9	340,8	0,9	82,1
Jul	1 992,1	1 568,1	1 556,2	338,7	335,8	76,7	76,7	1 152,7	1 143,8	340,9	340,8	0,9	82,2
Ago	2 007,3	1 582,6	1 571,7	362,0	359,3	75,0	75,0	1 145,6	1 137,5	341,4	341,3	0,9	82,5
Sep	1 990,5	1 563,9	1 551,7	339,2	335,4	76,3	76,3	1 148,4	1 140,0	343,8	343,7	0,9	81,9
Oct	2 005,8	1 579,0	1 567,9	354,5	351,5	76,7	76,7	1 147,8	1 139,8	344,1	343,9	0,9	81,8
Nov	2 010,6	1 580,2	1 568,4	342,6	339,2	75,7	75,7	1 161,8	1 153,5	347,2	347,1	0,9	82,3
Dic	1 985,6	1 559,0	1 547,2	329,5	325,9	77,1	77,1	1 152,4	1 144,2	343,2	343,1	0,9	82,5
25 ***Ene***	2 000,8	1 569,6	1 557,3	340,9	337,0	78,0	78,0	1 150,7	1 142,3	346,9	346,6	0,9	83,5
Feb	1 990,1	1 558,2	1 545,5	326,4	322,4	78,9	78,9	1 152,8	1 144,1	347,2	347,0	0,9	83,8
Mar	1 997,3	1 557,6	1 545,1	318,4	314,5	78,8	78,8	1 160,3	1 151,7	355,2	355,1	0,9	83,6
Abr	1 996,1	1 559,2	1 548,5	315,2	312,5	80,2	80,2	1 163,8	1 155,9	353,4	353,2	0,9	82,7
May P	2 006,1	1 568,4	1 557,5	318,3	315,4	83,8	83,8	1 166,4	1 158,3	353,2	353,0	0,9	83,6

Véanse notas al final del capítulo

8.34 Entidades de crédito y EFC. Pasivo. Depósitos de los residentes en España: por sectores y detalle por instrumentos de los depósitos de otros sectores residentes

mm de euros

		Por sectores													
		Total	I F M			AAPP		Otros sectores residentes							
			Total	EC,EDE, EFC y BE	Fondos del mercado monetario	Administración Central	Otras AAPP	Total	En euros						Monedas distintas euro
									Total	A la vista	Del cual A plazo	Del cual Hasta dos años	Con preaviso	Cesiones temporales	
		1=2+5+6+7	2=3+4	3	4	5	6	7=8+14	12+13 8=9+10+	9	10	11	12	13	14
19		1 698,2	256,4	254,0	2,5	15,4	54,0	1 372,3	1 354,7	1 006,7	329,1	150,0	0,3	18,5	17,7
20		1 948,1	372,0	369,8	2,2	17,2	63,6	1 495,4	1 474,4	1 146,3	307,1	121,4	0,1	20,9	21,0
21		2 046,1	411,3	409,4	1,8	22,9	74,1	1 537,8	1 515,0	1 244,6	250,2	86,9	0,1	20,1	22,8
22		1 880,8	243,8	241,7	2,1	25,3	70,7	1 540,9	1 519,4	1 276,3	231,3	86,7	0,1	11,7	21,6
23		1 777,9	146,6	143,6	2,9	23,6	73,0	1 534,8	1 513,5	1 178,4	321,5	187,8	0,1	13,5	21,3
24		1 866,9	133,8	127,6	6,1	50,3	89,4	1 593,5	1 572,1	1 201,9	353,0	233,4	0,3	16,9	21,3
23 ***Dic***		1 777,9	146,6	143,6	2,9	23,6	73,0	1 534,8	1 513,5	1 178,4	321,5	187,8	0,1	13,5	21,3
24 ***Ene***		1 753,2	144,5	140,6	3,9	28,0	67,8	1 512,8	1 493,3	1 151,3	326,4	194,7	0,1	15,5	19,5
Feb		1 784,4	145,1	140,8	4,3	58,4	70,0	1 510,8	1 491,8	1 144,6	331,5	201,3	0,1	15,6	19,0
Mar		1 795,4	130,0	125,4	4,6	70,9	68,7	1 525,7	1 506,1	1 157,4	335,3	206,6	0,1	13,3	19,6
Abr		1 800,0	129,9	124,8	5,1	89,2	68,3	1 512,7	1 493,5	1 142,3	334,9	209,8	0,2	16,1	19,2
May		1 812,4	130,0	124,2	5,7	86,3	67,7	1 528,5	1 509,1	1 149,1	341,7	216,1	0,2	18,0	19,4
Jun		1 846,0	127,0	121,4	5,5	76,6	74,4	1 568,0	1 548,4	1 183,1	348,6	221,6	0,3	16,4	19,5
Jul		1 829,5	128,3	122,4	5,9	72,9	85,6	1 542,8	1 522,3	1 155,2	350,0	225,2	0,3	16,8	20,5
Ago		1 852,0	131,2	125,5	5,7	81,6	91,1	1 548,1	1 527,5	1 159,5	351,2	227,7	0,3	16,6	20,6
Sep		1 865,3	129,1	123,7	5,4	87,0	95,8	1 553,5	1 532,3	1 161,5	354,8	231,2	0,3	15,7	21,2
Oct		1 860,4	126,5	121,5	5,0	91,6	98,0	1 544,3	1 524,6	1 150,8	354,2	231,9	0,3	19,4	19,7
Nov		1 892,0	129,3	123,7	5,7	78,8	111,7	1 572,2	1 551,3	1 177,8	354,9	233,3	0,3	18,3	20,9
Dic		1 866,9	133,8	127,6	6,1	50,3	89,4	1 593,5	1 572,1	1 201,9	353,0	233,4	0,3	16,9	21,3
25 ***Ene***		1 849,2	133,2	126,0	7,2	55,2	84,4	1 576,4	1 555,5	1 183,9	351,8	233,8	0,3	19,6	20,8
Feb		1 876,5	136,2	129,7	6,5	75,4	87,2	1 577,7	1 556,8	1 186,5	350,1	233,1	0,3	19,9	20,9
Mar		1 894,4	133,3	126,4	6,9	89,1	85,6	1 586,4	1 565,2	1 194,3	351,0	234,7	0,3	19,6	21,2
Abr		1 891,0	132,6	125,0	7,7	96,5	85,5	1 576,4	1 555,3	1 193,9	339,8	225,3	0,3	21,3	21,2
May	P	1 923,8	135,4	128,7	6,7	107,0	86,2	1 595,2	1 573,9	1 215,7	338,7	224,5	0,3	19,2	21,2

Datos referidos a Abril de 2025

Millones de euros

CONCEPTOS	Serie en cuadro y columna/ *Time series in table and column*	Entidades de crédito/ *Credit institutions*	CONCEPTS
	1	*2*	
I. DEPÓSITOS EN LAS ENTIDADES DE CRÉDITO RESIDENTES, EXCEPTO LOS DE LAS ENTIDADES RESIDENTES EN LA ZONA EURO, BCNS Y BCE			**I. DEPOSITS IN CREDIT INSTITUTIONS, EXCEPT OF EMU RESIDENTS CREDIT INSTITUTIONS, NCBs AND ECB**
A. Sujetos a coeficiente de caja del 1 %	**8.35/2**	**1 673 848**	**A. Subject to reserve ratio of 1 %**
A.1. A la vista, a plazo hasta dos años y disponible con preaviso hasta dos años			A.1. Overnight, with agreed maturity up to two years and redeemable at notice up to two years
. . . . .	8.35/2	1 673 848	
B. Sujetos a coeficiente de caja cero	**-**	**322 139**	**B. Subject to zero reserve ratio**
B.1. A plazo a más de dos años			B.1. With agreed maturity over two years
. . . . .	8.35/5	147 015	
B.2. Disponible con preaviso a más de dos años (inexistente para las IFMs residentes).	-	-	B.2. Reedemable at notice over two years (it doesn't exist in residents MFIs)
B.3. Cesiones temporales			B.3. Repos
. . . . .	8.35/7	175 125	
II. INSTRUMENTOS NEGOCIABLES EMITIDOS POR ENTIDADES DE CRÉDITO			**II. NEGOTIABLE INSTRUMENTS ISSUED BY CREDIT INSTITUTIONS**
A. Sujetos a coeficiente de caja del 1 %	**8.35/3**	**30 261**	**A. Subject to reserve ratio of 1 %**
A.1. Valores representativos de deuda emitidos hasta dos años (neto)	8.35/3	30 261	A.1. Debt securities issued up to two year (net)
B. Sujetos a coeficiente de caja cero	**8.35/6**	**275 562**	**B. Subject to zero reserve ratio**
B.1. Valores representativos de deuda emitidos a más de dos años (neto)	8.35/6	275 562	B.1. Debt securities issued over two year (net)

April 2025 data

EUR millions

8.C Appendix to Balance sheet. Determination of credit institutions' liabilities subject to minimun reserves (reserve base).

8.CREDIT INSTITUTIONS
C) Balance sheet of the institutional groupings of other MFIs

Véanse notas al final del capítulo./ ***See notes at the end of the chapter.***

8. OTRAS INSTITUCIONES FINANCIERAS MONETARIAS
C) Balances de los componentes de OIFM

8.35 Pasivos computables en el coeficiente de reservas mínimas de la zona euro (a)

mm de euros

		Información necesaria para el cálculo del requerimiento de reservas						
		Pasivos computables con coeficiente positivo			Pasivos computables con coeficiente cero			
		Total	Depósitos hasta dos años	Valores hasta dos años	Total	Depósitos a más de dos años	Valores a más de dos años	Cesiones temporales
		1	2	3	4	5	6	7
19		...	...	...	...	...	...	...
20		...	...	...	...	...	...	...
21		1 561,3	1 533,5	27,8	466,3	180,5	236,7	49,0
22		1 644,4	1 612,8	31,6	450,3	162,4	244,0	43,9
23		...	...	...	...	...	...	...
24		1 721,6	1 691,2	30,4	536,3	152,3	296,8	87,2
23 ***Nov***		1 627,6	1 586,8	40,8	530,0	162,9	278,8	88,4
Dic		...	...	...	...	...	...	...
24 ***Ene***		1 627,5	1 590,8	36,6	535,8	159,1	288,2	88,5
Feb		1 616,6	1 582,2	34,4	560,6	158,5	285,4	116,7
Mar		...	...	...	...	...	...	...
Abr		1 612,9	1 578,2	34,7	595,6	154,1	294,1	147,3
May		1 629,1	1 595,5	33,6	580,2	154,2	288,1	137,9
Jun		...	...	...	...	...	...	...
Jul		1 663,8	1 633,7	30,1	569,0	155,4	288,6	125,1
Ago		1 667,5	1 637,2	30,2	577,4	154,3	291,5	131,6
Sep		...	...	...	...	...	...	...
Oct		1 675,0	1 643,6	31,3	599,9	153,1	296,8	150,0
Nov		...	...	...	...	...	...	...
Dic		1 721,6	1 691,2	30,4	536,3	152,3	296,8	87,2
25 ***Ene***		1 708,4	1 676,9	31,5	573,6	150,5	292,5	130,5
Feb		1 708,6	1 677,2	31,4	587,7	150,4	286,5	150,8
Mar		...	...	...	...	...	...	...
Abr	P	1 704,1	1 673,8	30,3	597,7	147,0	275,6	175,1

Véanse notas al final del capítulo.

8. OTRAS INSTITUCIONES FINANCIERAS MONETARIAS
C) Balance agregado de los componentes

8.41 Entidades de depósito
Activo: resumen

mm de euros

		Total	Por residencia				Por instrumentos							Por monedas		
		=13a15= =6a12= 1=2a5=	Residentes en España (a)	Residentes en otros países de la zona euro	Resto del mundo	Rúbricas no clasif. por residencia del emisor	Préstamos y créditos	Valores representativos de deuda	Participaciones en Fondos de Inversión (b)	Participaciones en el capital (c)	Efectivo	Activo fijo	Otros activos no clasificados	Euros	Monedas distintas del euro	Sin clasificar
		2	3	4	5=10a12	6	7	8	9	10	11	12	13	14	15
19		2 575,7	1 790,4	257,7	230,8	296,9	1 663,1	419,0	2,9	193,9	9,3	40,1	247,5	2 115,4	147,4	313,0
20		2 800,7	2 004,6	278,3	226,7	291,1	1 858,6	463,5	3,3	184,3	8,6	39,2	243,3	2 358,9	151,2	290,6
21		2 904,3	2 088,1	290,8	254,7	270,7	2 027,4	418,3	2,4	185,5	8,1	35,0	227,6	2 437,3	191,3	275,7
22		2 879,0	1 959,5	335,7	275,6	308,2	1 942,7	449,3	2,4	176,5	7,8	33,7	266,7	2 378,3	205,2	295,5
23		2 912,6	1 933,9	400,8	294,9	282,9	1 984,7	454,2	2,4	188,4	7,7	32,6	242,7	2 408,2	224,0	280,3
24		2 996,8	1 903,8	464,3	340,8	287,9	2 026,2	482,5	3,2	197,0	7,7	31,9	248,3	2 455,5	251,6	289,7
23 ***Dic***		2 912,6	1 933,9	400,8	294,9	282,9	1 984,7	454,2	2,4	188,4	7,7	32,6	242,7	2 408,2	224,0	280,3
24 ***Ene***		2 918,9	1 947,0	405,5	294,8	271,6	2 001,5	453,8	2,2	189,7	7,2	32,4	232,0	2 428,2	218,2	272,5
Feb		2 922,6	1 927,2	421,9	299,4	274,2	1 993,9	460,2	2,3	192,2	7,0	31,7	235,5	2 428,1	220,7	273,8
Mar		2 925,1	1 898,8	435,2	309,8	281,3	1 978,9	464,8	2,2	197,9	7,7	32,2	241,5	2 415,9	228,0	281,3
Abr		2 930,1	1 901,1	442,6	304,5	281,8	1 979,8	470,5	2,4	195,4	7,1	32,1	242,7	2 425,0	224,1	281,0
May		2 926,1	1 904,1	432,9	310,5	278,6	1 975,8	471,4	2,6	197,7	6,9	32,0	239,8	2 419,8	226,4	279,9
Jun		2 928,4	1 898,4	429,4	322,9	277,7	1 978,8	474,4	2,6	195,0	6,8	31,9	239,0	2 411,5	238,1	278,7
Jul		2 942,9	1 913,3	437,5	320,8	271,2	2 000,0	472,4	2,9	196,4	7,3	32,0	232,0	2 434,6	234,3	274,0
Ago		2 951,2	1 927,8	430,8	315,7	276,9	2 002,3	473,4	2,9	195,8	7,1	31,9	237,9	2 448,5	227,5	275,2
Sep		2 960,1	1 910,5	445,1	331,0	273,4	2 015,8	473,7	3,0	194,1	6,9	32,0	234,5	2 444,4	242,7	272,9
Oct		2 973,8	1 923,6	446,7	325,1	278,5	2 020,3	478,9	3,1	193,0	7,4	32,0	239,1	2 454,8	239,7	279,4
Nov		3 036,5	1 927,8	480,2	331,9	296,6	2 059,0	483,9	3,2	193,7	6,7	31,8	258,0	2 496,7	245,6	294,1
Dic		2 996,8	1 903,8	464,3	340,8	287,9	2 026,2	482,5	3,2	197,0	7,7	31,9	248,3	2 455,5	251,6	289,7
25 ***Ene***		3 022,8	1 917,6	480,2	349,3	275,8	2 051,3	493,1	3,3	199,3	7,0	31,7	237,0	2 485,1	257,0	280,7
Feb		3 029,7	1 907,2	491,4	358,1	273,1	2 051,0	499,6	4,8	201,1	7,0	31,6	234,6	2 489,2	259,2	281,3
Mar		3 016,7	1 915,1	486,6	349,8	265,2	2 042,5	507,7	3,6	197,7	6,4	31,5	227,3	2 495,4	251,2	270,2
Abr		3 035,3	1 914,2	486,9	352,2	282,0	2 042,9	510,7	3,5	196,3	7,3	31,5	243,2	2 503,8	250,0	281,4
May	P	3 062,5	1 922,4	503,2	358,5	278,5	2 067,0	513,1	4,3	199,6	6,7	31,4	240,4	2 525,5	255,4	281,6

Véanse notas al final del capítulo

8. OTRAS INSTITUCIONES FINANCIERAS MONETARIAS
C) Balance agregado de los componentes

8.42 Entidades de depósito
Pasivo: resumen

mm de euros

	Total	Por residencia				Por instrumentos					Por monedas		
	=11a13 =6a10= 1=2a5=	Residentes en España (a) 2	Residentes en otros países de la zona euro 3	Resto del mundo 4	Rúbricas no clasificadas por residencia del tenedor 5=8 a 10	Depósitos 6	Participaciones en fondos del mercado monetario 7	Valores representativos de deuda emitidos 8	Capital y reservas 9	Otros pasivos no clasificados 10	Euros 11	Monedas distintas del euro 12	Sin clasificar 13=9+10
19	2 575,7	1 648,5	158,8	92,7	675,8	1 900,0	...	231,5	254,4	189,9	2 049,7	125,4	400,6
20	2 800,7	1 905,6	142,0	84,7	668,3	2 132,4	...	234,0	249,2	185,1	2 289,3	122,9	388,5
21	2 904,3	2 003,3	148,2	86,1	666,7	2 237,6	...	249,4	241,7	175,6	2 375,5	149,2	379,6
22	2 879,0	1 837,3	223,6	108,7	709,4	2 169,6	...	267,7	232,5	209,1	2 304,4	187,0	387,6
23	2 912,6	1 736,8	304,4	124,6	746,8	2 165,8	...	305,0	244,9	196,9	2 304,7	216,2	391,7
24	2 996,8	1 826,2	284,7	117,9	768,1	2 228,7	...	310,7	257,5	199,9	2 364,3	223,6	408,9
23 ***Dic***	2 912,6	1 736,8	304,4	124,6	746,8	2 165,8	...	305,0	244,9	196,9	2 304,7	216,2	391,7
24 ***Ene***	2 918,9	1 714,7	296,3	140,5	767,4	2 151,5	...	314,3	247,8	205,3	2 294,5	219,4	405,0
Feb	2 922,6	1 746,1	287,2	134,8	754,5	2 168,1	...	308,5	248,4	197,6	2 310,9	214,9	396,9
Mar	2 925,1	1 756,5	277,6	128,1	762,9	2 162,2	...	315,4	245,4	202,1	2 311,1	216,0	398,0
Abr	2 930,1	1 761,3	270,3	130,7	767,7	2 162,3	...	316,2	247,4	204,1	2 319,7	208,5	401,8
May	2 926,1	1 773,3	271,7	127,9	753,2	2 172,9	...	308,3	248,7	196,2	2 314,7	214,7	396,7
Jun	2 928,4	1 805,8	250,8	119,0	752,8	2 175,6	...	302,8	251,7	198,3	2 310,7	214,6	403,1
Jul	2 942,9	1 789,8	261,8	132,6	758,7	2 184,2	...	305,0	253,6	200,1	2 314,3	219,8	408,8
Ago	2 951,2	1 811,7	261,7	123,2	754,5	2 196,6	...	307,6	255,2	191,8	2 335,2	216,0	399,9
Sep	2 960,1	1 825,4	251,2	122,3	761,1	2 199,0	...	309,4	254,4	197,3	2 334,8	219,8	405,4
Oct	2 973,8	1 820,7	263,9	128,5	760,8	2 213,0	...	310,8	253,7	196,2	2 348,3	220,9	404,7
Nov	3 036,5	1 851,7	279,7	132,8	772,3	2 264,2	...	311,5	253,7	207,0	2 398,0	228,1	410,3
Dic	2 996,8	1 826,2	284,7	117,9	768,1	2 228,7	...	310,7	257,5	199,9	2 364,3	223,6	408,9
25 ***Ene***	3 022,8	1 808,5	288,3	153,3	772,7	2 250,1	...	305,9	261,7	205,1	2 371,1	231,7	420,0
Feb	3 029,7	1 836,2	293,5	144,7	755,3	2 274,4	...	299,5	263,6	192,3	2 389,5	230,8	409,3
Mar	3 016,7	1 853,6	279,0	136,3	747,8	2 268,9	...	292,1	264,4	191,3	2 382,1	223,1	411,6
Abr	3 035,3	1 851,0	294,6	138,4	751,2	2 284,1	...	287,1	262,5	201,5	2 396,4	222,1	416,8
May P	3 062,5	1 883,1	293,3	145,1	741,1	2 321,4	...	286,6	262,0	192,4	2 427,9	225,8	408,8

Véanse notas al final del capítulo

8. OTRAS INSTITUCIONES FINANCIERAS MONETARIAS
C) Balance agregado de los componentes

8.43 Entidades de depósito
Activo. Residentes en España

mm de euros

	Total	Préstamos y créditos								Valores representativos de deuda		Participaciones en Fondos de Inversión (a)	Participaciones en el capital (b)
		Total	Del cual Euros	IFMs total	Del cual Euros	AAPP total	Del cual Euros	Otros sectores residentes total	Del cual Euros	Total	Del cual Euros		
	12+13 1=2+10+	2=4+6+8	3=5+7+9	4	5	6	7	8	9	10	11	12	13
19	1 790,4	1 381,2	1 365,6	216,5	212,7	63,8	63,8	1 101,0	1 089,1	331,1	330,8	0,6	77,5
20	2 004,6	1 568,2	1 555,7	346,3	343,8	74,4	74,4	1 147,6	1 137,5	362,4	362,3	2,2	71,8
21	2 088,1	1 691,2	1 677,6	468,0	465,1	78,9	78,9	1 144,2	1 133,6	319,7	319,6	0,9	76,3
22	1 959,5	1 557,9	1 543,7	343,6	339,5	79,8	79,8	1 134,5	1 124,3	325,7	325,6	0,8	75,1
23	1 933,9	1 530,7	1 517,2	362,1	357,1	75,2	75,2	1 093,4	1 085,0	323,6	323,4	0,9	78,8
24	1 903,8	1 489,8	1 478,6	318,2	314,8	73,8	73,8	1 097,8	1 090,0	333,1	332,9	0,9	80,0
23 ***Dic***	1 933,9	1 530,7	1 517,2	362,1	357,1	75,2	75,2	1 093,4	1 085,0	323,6	323,4	0,9	78,8
24 ***Ene***	1 947,0	1 544,2	1 532,0	384,9	381,0	75,1	75,1	1 084,3	1 075,9	323,4	323,3	0,8	78,6
Feb	1 927,2	1 523,0	1 511,1	362,6	359,1	75,6	75,6	1 084,8	1 076,4	323,8	323,6	0,9	79,6
Mar	1 898,8	1 490,8	1 479,6	324,7	321,9	75,4	75,4	1 090,8	1 082,4	326,2	326,1	0,9	80,9
Abr	1 901,1	1 490,5	1 479,1	324,4	321,6	75,8	75,8	1 090,2	1 081,6	329,3	329,2	0,9	80,4
May	1 904,1	1 495,3	1 484,0	328,4	325,6	77,6	77,6	1 089,3	1 080,9	327,7	327,6	0,9	80,2
Jun	1 898,4	1 487,1	1 475,7	300,3	297,3	80,1	80,1	1 106,6	1 098,2	330,8	330,7	0,8	79,6
Jul	1 913,3	1 501,8	1 490,5	329,2	326,3	73,7	73,7	1 098,9	1 090,5	330,8	330,7	0,9	79,8
Ago	1 927,8	1 515,5	1 505,2	351,2	348,5	72,1	72,1	1 092,2	1 084,6	331,3	331,2	0,9	80,1
Sep	1 910,5	1 496,3	1 484,7	329,1	325,4	72,5	72,5	1 094,7	1 086,8	333,8	333,7	0,9	79,4
Oct	1 923,6	1 509,4	1 498,9	342,1	339,1	73,2	73,2	1 094,1	1 086,6	333,9	333,8	0,9	79,4
Nov	1 927,8	1 509,9	1 498,7	329,5	326,1	72,5	72,5	1 107,9	1 100,1	337,1	337,0	0,9	79,9
Dic	1 903,8	1 489,8	1 478,6	318,2	314,8	73,8	73,8	1 097,8	1 090,0	333,1	332,9	0,9	80,0
25 ***Ene***	1 917,6	1 499,6	1 487,9	327,3	323,5	74,9	74,9	1 097,4	1 089,5	336,1	335,9	0,9	80,9
Feb	1 907,2	1 489,0	1 476,9	313,1	309,2	76,0	76,0	1 099,9	1 091,7	336,0	335,8	0,9	81,3
Mar	1 915,1	1 489,2	1 477,4	306,9	303,1	75,3	75,3	1 107,0	1 099,0	343,9	343,7	0,8	81,0
Abr	1 914,2	1 491,3	1 481,1	303,4	300,7	76,8	76,8	1 111,1	1 103,6	342,0	341,8	0,8	80,1
May P	1 922,4	1 499,3	1 488,8	305,3	302,5	80,6	80,6	1 113,4	1 105,7	341,2	341,0	0,8	81,0

Véanse notas al final del capítulo

8. OTRAS INSTITUCIONES FINANCIERAS MONETARIAS
C) Balance agregado de los componentes

8.44 Entidades de depósito. Pasivo. Depósitos de los residentes en España: por sectores y detalle por instrumentos de los depósitos de otros sectores residentes

mm de euros

		Por sectores													
		Total	I F M			AAPP		Otros sectores residentes							
			Total	EC,EDE, EFC y BE	Fondos del mercado monetario	Administración Central	Otras AAPP	Total	En euros						Monedas distintas euro
									Total	A la vista	Del cual A plazo	Del cual Hasta dos años	Con preaviso	Cesiones temporales	
		1=2+5+6+7	2=3+4	3	4	5	6	7=8+14	8=9+10+12+13	9	10	11	12	13	14
19		1 648,5	216,9	214,4	2,5	14,8	54,0	1 362,9	1 345,2	1 006,7	319,8	150,0	0,3	18,5	17,7
20		1 905,6	337,8	335,6	2,2	15,8	63,6	1 488,4	1 467,4	1 146,2	300,2	121,3	0,1	20,9	21,0
21		2 003,3	375,5	373,7	1,8	22,2	74,1	1 531,4	1 508,6	1 244,4	244,1	86,9	0,1	20,1	22,8
22		1 837,3	206,8	204,7	2,1	25,0	70,7	1 534,8	1 513,3	1 276,3	225,3	86,7	-	11,7	21,6
23		1 736,8	111,0	108,1	2,9	23,2	72,9	1 529,6	1 508,3	1 178,3	316,5	187,6	0,0	13,4	21,3
24		1 826,2	98,5	92,4	6,1	49,7	89,4	1 588,5	1 567,2	1 201,9	348,2	233,3	0,2	16,9	21,3
23	***Dic***	1 736,8	111,0	108,1	2,9	23,2	72,9	1 529,6	1 508,3	1 178,3	316,5	187,6	0,0	13,4	21,3
24	***Ene***	1 714,7	111,5	107,5	3,9	27,7	67,8	1 507,7	1 488,2	1 151,2	321,5	194,6	0,0	15,4	19,5
	Feb	1 746,1	112,2	107,8	4,3	58,1	70,0	1 505,7	1 486,7	1 144,5	326,7	201,2	0,0	15,5	19,0
	Mar	1 756,5	96,6	92,0	4,6	70,5	68,7	1 520,7	1 501,1	1 157,4	330,5	206,4	-	13,2	19,6
	Abr	1 761,3	96,4	91,4	5,1	88,8	68,3	1 507,7	1 488,5	1 142,2	330,2	209,7	0,1	16,0	19,2
	May	1 773,3	96,0	90,3	5,7	86,0	67,6	1 523,6	1 504,2	1 149,1	337,1	216,0	0,1	17,9	19,4
	Jun	1 805,8	91,9	86,4	5,5	76,2	74,4	1 563,2	1 543,6	1 183,1	344,0	221,5	0,2	16,3	19,5
	Jul	1 789,8	93,7	87,8	5,9	72,5	85,6	1 538,0	1 517,5	1 155,1	345,4	225,1	0,2	16,7	20,5
	Ago	1 811,7	96,2	90,5	5,7	81,0	91,1	1 543,4	1 522,8	1 159,5	346,7	227,6	0,2	16,5	20,6
	Sep	1 825,4	94,9	89,6	5,4	86,4	95,8	1 548,3	1 527,1	1 161,5	349,8	231,1	0,2	15,6	21,2
	Oct	1 820,7	92,3	87,3	5,0	91,0	98,0	1 539,3	1 519,6	1 150,8	349,3	231,9	0,2	19,4	19,7
	Nov	1 851,7	94,5	88,8	5,7	78,2	111,7	1 567,2	1 546,4	1 177,8	350,1	233,3	0,2	18,3	20,9
	Dic	1 826,2	98,5	92,4	6,1	49,7	89,4	1 588,5	1 567,2	1 201,9	348,2	233,3	0,2	16,9	21,3
25	***Ene***	1 808,5	98,0	90,7	7,2	54,6	84,4	1 571,5	1 550,7	1 183,9	347,0	233,8	0,2	19,6	20,8
	Feb	1 836,2	101,3	94,8	6,5	74,7	87,2	1 573,0	1 552,0	1 186,5	345,4	233,0	0,2	19,9	20,9
	Mar	1 853,6	98,2	91,3	6,9	88,4	85,6	1 581,4	1 560,2	1 194,3	346,0	234,6	0,2	19,6	21,2
	Abr	1 851,0	98,3	90,6	7,7	95,9	85,5	1 571,4	1 550,3	1 193,8	334,9	225,2	0,2	21,3	21,2
	May P	1 883,1	100,3	93,6	6,7	106,3	86,2	1 590,2	1 569,0	1 215,7	333,9	224,4	0,2	19,2	21,2

8. OTRAS INSTITUCIONES FINANCIERAS MONETARIAS
C) Balance agregado de los componentes

8.51. Establecimientos financieros de crédito Activo: resumen

mm de euros

		Total	Por residencia				Por instrumentos							Por monedas		
			Residentes en España (a)	Residentes en otros países de la zona euro	Resto del mundo	Rúbricas no clasif. por residencia del emisor	Préstamos y créditos	Valores representativos de deuda	Participaciones en Fondos de Inversión (b)	Participaciones en el capital (c)	Efectivo	Activo fijo	Otros activos no clasificados	Euros	Monedas distintas del euro	Sin clasificar
		=13a15= =6a12= 1=2a5=	2	3	4	5=10a12	6	7	8	9	10	11	12	13	14	15
19		64,6	56,3	4,2	1,7	2,4	58,8	2,4	-	1,1	0,0	0,8	1,5	60,2	2,1	2,4
20		52,3	45,4	3,6	1,2	2,2	47,4	2,1	-	0,7	0,0	0,8	1,3	48,8	1,3	2,1
21		54,9	46,1	4,1	2,0	2,7	49,0	2,0	-	1,3	0,0	1,3	1,3	50,2	1,6	3,1
22		58,5	50,2	3,7	1,7	2,9	51,8	2,5	-	1,2	0,0	1,1	1,8	54,6	1,2	2,8
23		59,0	51,4	3,5	1,1	3,0	52,7	2,4	-	0,8	0,0	1,1	1,9	55,6	0,8	2,6
24		56,0	49,9	2,6	0,9	2,6	51,1	1,5	-	0,8	0,0	0,9	1,7	53,2	0,5	2,3
23	***Dic***	59,0	51,4	3,5	1,1	3,0	52,7	2,4	-	0,8	0,0	1,1	1,9	55,6	0,8	2,6
24	***Ene***	56,1	49,1	3,3	0,9	2,8	50,1	2,4	-	0,8	0,0	1,1	1,7	53,2	0,5	2,4
	Feb	55,2	48,4	3,1	0,8	2,9	49,2	2,3	-	0,8	0,0	1,1	1,8	52,3	0,5	2,4
	Mar	55,5	48,8	3,0	0,9	2,8	49,7	2,2	-	0,8	0,0	1,0	1,7	52,6	0,5	2,4
	Abr	55,1	48,5	3,0	0,8	2,8	49,3	2,2	-	0,8	0,0	1,0	1,8	52,3	0,5	2,4
	May	55,4	48,8	2,9	0,9	2,8	49,7	2,1	-	0,8	0,0	1,0	1,8	52,6	0,5	2,3
	Jun	56,6	49,9	3,0	1,0	2,8	51,0	2,1	-	0,8	0,0	1,0	1,8	53,7	0,5	2,4
	Jul	55,7	48,9	3,1	0,9	2,7	50,0	2,2	-	0,8	0,0	1,0	1,7	52,9	0,5	2,3
	Ago	55,6	49,0	3,0	0,9	2,7	50,1	2,0	-	0,8	0,0	1,0	1,7	52,9	0,5	2,3
	Sep	54,5	48,5	2,5	0,9	2,6	49,6	1,5	-	0,8	0,0	1,0	1,7	51,7	0,5	2,3
	Oct	54,8	48,8	2,5	0,9	2,6	49,9	1,5	-	0,8	0,0	1,0	1,7	52,1	0,4	2,3
	Nov	55,5	49,5	2,5	0,9	2,6	50,6	1,5	-	0,8	0,0	1,0	1,7	52,8	0,4	2,3
	Dic	56,0	49,9	2,6	0,9	2,6	51,1	1,5	-	0,8	0,0	0,9	1,7	53,2	0,5	2,3
25	***Ene***	54,9	49,0	2,5	0,9	2,5	50,1	1,5	-	0,8	0,0	0,9	1,6	52,2	0,4	2,2
	Feb	54,3	48,3	2,6	0,9	2,5	49,5	1,5	-	0,8	0,0	0,9	1,6	51,6	0,5	2,2
	Mar	54,6	48,7	2,5	0,9	2,5	49,9	1,5	-	0,7	0,0	0,9	1,6	51,9	0,6	2,2
	Abr	53,9	48,0	2,6	0,8	2,5	49,1	1,5	-	0,7	0,0	0,9	1,6	51,3	0,4	2,2
	May P	54,7	48,8	2,5	0,8	2,5	49,9	1,5	-	0,7	0,0	0,9	1,6	52,2	0,3	2,2

Véanse notas al final del capítulo

8. OTRAS INSTITUCIONES FINANCIERAS MONETARIAS
C) Balance agregado de los componentes

8.52. Establecimientos financieros de crédito
Pasivo: resumen

mm de euros

		Total	Por residencia				Por instrumentos					Por monedas		
			Residentes en España (a)	Residentes en otros países de la zona euro	Resto del mundo	Rúbricas no clasificadas por residencia del tenedor	Depósitos	Participaciones en fondos del mercado monetario	Valores representativos de deuda emitidos	Capital y reservas	Otros pasivos no clasificados	Euros	Monedas distintas del euro	Sin clasificar
		=11a13 =6a10= 1=2a5=	2	3	4	5=8 a 10	6	7	8	9	10	11	12	13=9+10
19		64,6	48,5	5,7	0,1	10,3	54,3	...	0,0	7,8	2,4	52,8	1,7	10,1
20		52,3	37,9	6,0	0,1	8,3	44,0	...	0,0	6,6	1,7	43,0	1,2	8,1
21		54,9	38,3	7,0	0,1	9,6	45,4	...	0,0	7,3	2,2	44,1	1,3	9,5
22		58,5	40,0	7,8	0,1	10,6	47,9	...	0,0	8,0	2,6	47,2	1,0	10,3
23		59,0	39,2	9,0	0,1	10,7	48,3	...	0,0	7,8	2,8	48,0	0,6	10,3
24		56,0	38,2	7,4	0,1	10,3	45,7	...	0,0	7,6	2,6	45,5	0,5	10,0
23 ***Dic***		59,0	39,2	9,0	0,1	10,7	48,3	...	0,0	7,8	2,8	48,0	0,6	10,3
24 ***Ene***		56,1	36,7	8,8	0,1	10,5	45,6	...	0,0	7,9	2,7	45,4	0,5	10,2
Feb		55,2	36,1	8,6	0,1	10,4	44,8	...	0,0	7,9	2,5	44,7	0,4	10,1
Mar		55,5	36,4	8,4	0,1	10,5	44,9	...	0,0	8,0	2,5	44,8	0,5	10,2
Abr		55,1	36,2	8,4	0,1	10,4	44,7	...	0,0	7,8	2,5	44,6	0,4	10,1
May		55,4	36,6	8,4	0,1	10,3	45,1	...	0,0	7,7	2,5	45,0	0,5	9,9
Jun		56,6	37,7	8,4	0,1	10,4	46,3	...	0,0	7,6	2,8	46,0	0,5	10,1
Jul		55,7	37,2	8,2	0,1	10,2	45,5	...	0,0	7,6	2,6	45,3	0,5	9,8
Ago		55,6	37,7	7,7	0,1	10,1	45,5	...	0,0	7,6	2,5	45,4	0,5	9,8
Sep		54,5	37,2	7,2	0,1	10,0	44,5	...	0,0	7,6	2,4	44,3	0,5	9,7
Oct		54,8	37,3	7,2	0,1	10,2	44,6	...	0,0	7,7	2,4	44,5	0,4	9,9
Nov		55,5	37,8	7,2	0,1	10,3	45,2	...	0,0	7,6	2,7	45,1	0,4	10,0
Dic		56,0	38,2	7,4	0,1	10,3	45,7	...	0,0	7,6	2,6	45,5	0,5	10,0
25 ***Ene***		54,9	37,5	7,3	0,1	10,0	44,9	...	0,0	7,7	2,3	44,7	0,5	9,7
Feb		54,3	36,8	7,3	0,1	10,1	44,2	...	0,0	7,7	2,4	44,0	0,4	9,8
Mar		54,6	37,2	7,1	0,1	10,2	44,4	...	0,0	7,9	2,3	44,1	0,5	10,0
Abr		53,9	36,7	7,1	0,1	10,0	43,9	...	0,0	7,6	2,4	43,8	0,3	9,7
May	P	54,7	37,3	7,2	0,1	10,1	44,6	...	0,0	7,6	2,4	44,5	0,3	9,8

Véanse notas al final del capítulo

8. OTRAS INSTITUCIONES FINANCIERAS MONETARIAS
C) Balance agregado de los componentes

8.53. Establecimientos financieros de crédito
Activo. Residentes en España

mm de euros

		Total	Préstamos y créditos								Valores representativos de deuda		Participaciones en Fondos de Inversión (a)	Participaciones en el capital (b)
			Del cual		Del cual		Del cual		Del cual		Del cual			
			Total	Euros	IFMs total	Euros	AAPP total	Euros	Otros sectores residentes total	Euros	Total	Euros		
		12+13 1=2+10+	2=4+6+8	3=5+7+9	4	5	6	7	8	9	10	11	12	13
19		56,3	53,5	52,7	2,1	2,1	0,4	0,4	51,0	50,2	1,8	1,8	...	1,0
20		45,4	43,1	42,6	1,2	1,2	0,5	0,5	41,5	40,9	1,7	1,7	...	0,5
21		46,1	44,0	43,4	0,8	0,7	0,4	0,4	42,8	42,2	1,6	1,6	...	0,6
22		50,2	47,6	47,1	1,4	1,4	0,6	0,6	45,6	45,1	2,0	2,0	...	0,6
23		51,4	48,9	48,5	1,5	1,5	1,1	1,1	46,3	45,9	1,8	1,8	...	0,6
24		49,9	47,8	47,6	1,3	1,3	0,9	0,9	45,6	45,4	1,5	1,5	...	0,6
23 ***Dic***		51,4	48,9	48,5	1,5	1,5	1,1	1,1	46,3	45,9	1,8	1,8	...	0,6
24 ***Ene***		49,1	46,6	46,4	1,1	1,0	0,7	0,7	44,9	44,6	1,8	1,8	...	0,6
Feb		48,4	45,9	45,7	1,1	1,1	0,6	0,6	44,2	43,9	1,9	1,9	...	0,6
Mar		48,8	46,4	46,2	1,6	1,6	0,6	0,6	44,2	44,0	1,8	1,8	...	0,6
Abr		48,5	46,1	45,9	1,4	1,4	0,6	0,6	44,1	43,9	1,8	1,8	...	0,6
May		48,8	46,5	46,3	1,4	1,4	0,7	0,7	44,3	44,1	1,7	1,7	...	0,6
Jun		49,9	47,6	47,4	1,5	1,5	0,8	0,8	45,2	45,0	1,7	1,7	...	0,6
Jul		48,9	46,7	46,5	1,2	1,2	0,7	0,7	44,8	44,6	1,6	1,6	...	0,6
Ago		49,0	46,8	46,6	1,9	1,9	0,8	0,8	44,2	44,0	1,5	1,5	...	0,6
Sep		48,5	46,4	46,2	1,2	1,2	0,8	0,8	44,4	44,2	1,5	1,5	...	0,6
Oct		48,8	46,7	46,5	1,4	1,4	0,8	0,8	44,5	44,3	1,5	1,5	...	0,6
Nov		49,5	47,4	47,2	2,0	2,0	0,7	0,7	44,7	44,5	1,5	1,5	...	0,6
Dic		49,9	47,8	47,6	1,3	1,3	0,9	0,9	45,6	45,4	1,5	1,5	...	0,6
25 ***Ene***		49,0	46,8	46,6	1,8	1,8	0,8	0,8	44,2	44,1	1,5	1,5	...	0,6
Feb		48,3	46,2	45,9	1,5	1,5	0,8	0,8	43,9	43,6	1,5	1,5	...	0,6
Mar		48,7	46,6	46,2	1,4	1,3	0,8	0,8	44,3	44,1	1,5	1,5	...	0,6
Abr		48,0	45,9	45,7	1,2	1,2	0,9	0,9	43,8	43,6	1,5	1,5	...	0,6
May	P	48,8	46,7	46,5	1,8	1,8	0,9	0,9	44,0	43,9	1,5	1,5	...	0,6

Véanse notas al final del capítulo

8. OTRAS INSTITUCIONES FINANCIERAS MONETARIAS
C) Balance agregado de los componentes

8.54. Establecimientos financieros de crédito
Pasivo. Depósitos de los residentes en España: por sectores y detalle por instrumentos

mm de euros

	Por sectores															
	Del cual		I F M s				AAPP		Otros sectores residentes							
	Total	Euros	Del cual		Entidades de crédito y BE	Fondos del mercado monetario	Administración Central	Otras Administraciones Públicas	Total	En euros						Monedas distintas del euro
			Total	Euros						Total	A la vista	A plazo	del cual Hasta dos años	Con preaviso	Cesiones temporales	
	1=3+7a9	2=4+10	3=5+6	4	5	6	7	8	9=10+16	10	11	12	13	14	15	16
19	48,5	46,8	39,0	37,4	39,0	-	-	0,0	9,4	9,4	0,0	9,3	0,0	0,1	-	-
20	37,9	36,8	31,0	29,9	31,0	-	-	0,0	6,9	6,9	0,0	6,9	0,0	0,1	-	-
21	38,3	37,1	32,1	30,9	32,1	-	-	0,0	6,2	6,2	0,0	6,1	0,0	0,1	-	-
22	40,0	39,1	33,9	33,1	33,9	-	-	0,0	6,1	6,1	0,0	6,0	0,1	0,1	-	-
23	39,2	38,7	34,1	33,6	34,1	-	-	0,0	5,1	5,1	0,0	5,0	0,1	0,1	-	-
24	38,2	37,8	33,3	32,9	33,3	-	-	0,0	4,9	4,9	0,0	4,8	0,1	0,1	-	-
23 ***Dic***	39,2	38,7	34,1	33,6	34,1	-	-	0,0	5,1	5,1	0,0	5,0	0,1	0,1	-	-
24 ***Ene***	36,7	36,3	31,7	31,3	31,7	0,0	-	0,0	5,0	5,0	0,0	4,9	0,1	0,1	-	-
Feb	36,1	35,8	31,2	30,9	31,2	-0,0	-	0,0	4,9	4,9	0,0	4,8	0,1	0,1	-	-
Mar	36,4	36,0	31,5	31,1	31,5	-	-	0,0	4,9	4,9	0,0	4,8	0,1	0,1	-	-
Abr	36,2	35,9	31,4	31,1	31,4	-0,0	-	0,0	4,8	4,8	0,0	4,7	0,1	0,1	-	-
May	36,6	36,3	31,9	31,5	31,9	0,0	-	0,0	4,7	4,7	0,0	4,6	0,1	0,1	-	-
Jun	37,7	37,3	33,0	32,6	33,0	-	-	0,0	4,7	4,7	0,0	4,6	0,1	0,1	-	-
Jul	37,2	36,8	32,5	32,1	32,5	-	-	0,0	4,7	4,7	0,0	4,6	0,1	0,1	-	-
Ago	37,7	37,3	33,1	32,7	33,1	-	-	0,0	4,6	4,6	0,0	4,5	0,1	0,1	-	-
Sep	37,2	36,8	32,1	31,7	32,1	-	-	0,0	5,1	5,1	0,0	5,0	0,1	0,1	-	-
Oct	37,3	36,9	32,3	31,9	32,3	-	-	0,0	5,0	5,0	0,0	4,9	0,1	0,1	-	-
Nov	37,8	37,5	32,9	32,5	32,9	-	-	0,0	4,9	4,9	0,0	4,9	0,1	0,1	-	-
Dic	38,2	37,8	33,3	32,9	33,3	-	-	0,0	4,9	4,9	0,0	4,8	0,1	0,1	-	-
25 ***Ene***	37,5	37,1	32,7	32,3	32,7	-	-	0,0	4,8	4,8	0,0	4,7	0,1	0,1	-	-
Feb	36,8	36,5	32,1	31,7	32,1	-	-	0,0	4,8	4,8	0,0	4,7	0,1	0,1	-	-
Mar	37,2	36,7	32,1	31,7	32,1	-	-	0,0	5,1	5,1	0,0	5,0	0,1	0,1	-	-
Abr	36,7	36,4	31,7	31,4	31,7	-	-	0,0	5,0	5,0	0,0	4,9	0,1	0,1	-	-
May P	37,3	37,1	32,4	32,1	32,4	-	-	0,0	4,9	4,9	0,0	4,9	0,1	0,1	-	-

8. OTRAS INSTITUCIONES FINANCIERAS MONETARIAS
D) Balance agregado de los componentes
Fondos del mercado monetario

Millones de euros

ACTIVO	Diciembre 1997 Balance de FIAMM que son FMM (a)	Enero 1998 Balance de FIAMM que son FMM (b)	Diciembre 1998			Enero 1999 Balance FMM=FIAMM (c)	Mayo 2025 Balance FMM
			Balance de FIAMM que son FMM (b)	Balance de FIAMM que no son FMM (b)	Balance total FIAMM		
	1	2	3	4	5=3+4	6	7
A. RESIDENTES EN ESPAÑA	**38 050**	**32 028**	**26 111**	**16 750**	**42 861**	**40 210**	**7 104**
2. Préstamos y créditos (depósitos y adquisiciones temporales)	**22 880**	**18 036**	**14 358**	**7 029**	**21 386**	**20 455**	**5 047**
IFM	22 366	17 492	13 947	7 017	20 963	19 784	5 047
Administraciones Públicas	-	-	-	-	-	-	-
Otros residentes	514	545	411	12	423	672	-
3. Valores distintos de acciones y participaciones	**15 169**	**13 991**	**11 753**	**9 722**	**21 475**	**19 755**	**2 057**
3e. Del cual euros	15 169	13 991	11 745	9 722	21 466	19 755	2 057
IFM	52	79	130	35	165	995	243
3e. Del cual euros	52	79	130	35	165	995	243
Del cual hasta dos años	25	28	118	34	152	969	-
3x. Monedas distintas del euro	-	-	-	-	-	-	-
Administraciones Públicas	14 390	13 237	10 644	9 050	19 694	17 222	1 664
3e. Del cual euros	14 390	13 237	10 636	9 050	19 686	17 222	1 664
Otros residentes	728	676	979	637	1 615	1 538	149
3e. Del cual euros	728	676	979	637	1 615	1 538	149
4. y 5. Instrumentos del mercado monetario, acciones y participaciones	**-**	**-**	**-**	**-**	**-**	**-**	**-**
B. RESIDENTES EN OTROS PAÍSES DE LA UEM.	**1 808**	**1 959**	**1 844**	**3 507**	**5 352**	**5 630**	**11 336**
2. Préstamos y créditos (depósitos y adquisiciones temporales)	**1 476**	**1 701**	**402**	**81**	**482**	**457**	**-**
IFM	1 476	1 701	393	34	427	430	-
Administraciones Públicas	-	-	-	-	-	-	-
Otros residentes.	-	-	8	47	55	28	-
3. Valores distintos de acciones y participaciones	**332**	**258**	**1 443**	**3 427**	**4 869**	**5 172**	**11 336**
3e. Del cual euros	332	258	1 413	3 376	4 789	5 117	11 336
IFM	-	-	193	187	379	475	2 538
3e. Del cual euros	-	-	187	140	327	423	2 538
Del cual hasta dos años	-	-	177	132	309	314	-
3x. Monedas distintas del euro	-	-	6	47	52	52	-
Administraciones Públicas	-	-	1 139	3 089	4 227	4 132	4 449
3e. Del cual euros	-	-	1 117	3 085	4 202	4 132	4 449
Otros residentes	332	258	111	152	263	564	4 349
3e. Del cual euros	332	258	108	152	260	562	4 349
4. y 5. Instrumentos del mercado monetario, acciones y participaciones	**-**	**-**	**-**	**-**	**-**	**-**	**-**
C. RESTO DEL MUNDO	**676**	**242**	**546**	**1 136**	**1 682**	**1 628**	**5 910**
Préstamos y créditos (depósitos y adquisiciones temporales)	**-**	**-**	**298**	**881**	**1 179**	**1 069**	**-**
3. Valores distintos de acciones y participaciones	**676**	**242**	**248**	**255**	**503**	**559**	**5 910**
3e. Del cual euros	443	...	45	190	234	...	...
5. Acciones y participaciones	**-**	**-**	**-**	**-**	**-**	**-**	**-**
D. SIN CLASIFICAR	**530**	**382**	**345**	**396**	**741**	**1 092**	**163**
7. Otros activos	**530**	**382**	**345**	**396**	**741**	**1 092**	**163**
TOTAL ACTIVO	**41 063**	**34 611**	**28 846**	**21 790**	**50 636**	**48 560**	**24 514**

Millones de euros

PASIVO	Diciembre 1997 Balance de FIAMM que son FMM (a)	Enero 1998 Balance de FIAMM que son FMM (b)	Diciembre 1998			Enero 1999 Balance FMM=FIAMM (c)	Mayo 2025 Balance FMM
			Balance de FIAMM que son FMM (b)	Balance de FIAMM que no son FMM(b)	Balance total FIAMM		
	1	2	3	4	5=3+4	6	7
10. Participaciones en los fondos del mercado monetario. Total	**40 965**	**34 526**	**28 788**	**21 737**	**50 525**	**48 343**	**24 465**
A. RESIDENTES EN ESPAÑA	**40 539**	**34 167**	**28 488**	**21 395**	**49 883**	**47 914**	**24 203**
10. Participaciones en los fondos del mercado monetario	40 539	34 167	28 488	21 395	49 883	47 914	24 203
B.RESIDENTES EN OTROS PAÍSES DE LA UEM	**352**	**297**	**249**	**126**	**375**	**249**	**91**
10. Participaciones en los fondos del mercado monetario	352	297	249	126	375	249	91
C. RESTO DEL MUNDO	**74**	**62**	**50**	**216**	**266**	**180**	**172**
10. Participaciones en los fondos del mercado monetario	74	62	50	216	266	180	172
D. SIN CLASIFICAR	**98**	**84**	**58**	**53**	**112**	**216**	**49**
14. Resto de pasivos	98	84	58	53	112	216	49
TOTAL PASIVO	**41 063**	**34 611**	**28 846**	**21 790**	**50 636**	**48 560**	**24 514**

Fuente: CNMV y elaboración propia
(a) A 31 de diciembre de 1997 los FMM son 106
(b) A 31 de diciembre de 1998 los FMM son los 136 incluidos en la lista aprobada y difundida (en abril de 1998) por el BCE.
(c) A partir de enero de 1999 los FMM se corresponden exactamente con la categoría legal de FIAMM.

8. OTRAS INSTITUCIONES FINANCIERAS MONETARIAS
C) Balance agregado de los componentes

8.91 Fondos del mercado monetario (a)
Balance. Resumen

Millones de euros

	Total activo = Total pasivo =2 a 4+9 = 5 a 8+9 = 10+14	Activo								Pasivo				
		Por residencia			Por instrumentos				Otros activos no clasificados	Participaciones emitidas (tenedores por residencia)				Otros pasivos no clasificados
		Residentes en España (b)	Residentes en otros países de la UEM(c)	Resto del mundo	Préstamos y créditos: depósitos y adquisiciones temporales	Valores distintos de acciones	Instrumentos del mercado monetario	Acciones y participaciones		Total	Residentes en España	Residentes en otros países de la UEM	Resto del mundo	
	1	2	3	4	5	6	7	8	9	10=11+12+13	11	12	13	14
19	3 790	1 146	1 820	828	880	2 914	-	-	-3	3 788	3 742	18	28	2
20	4 574	1 368	2 249	954	1 030	3 541	-	-	3	4 572	4 520	20	31	2
21	4 461	1 570	2 103	790	971	3 493	-	-	-2	4 459	4 416	20	23	2
22	5 241	1 655	2 469	1 113	972	4 265	-	-	4	5 237	5 190	16	31	4
23	10 512	3 115	4 205	3 078	1 927	8 470	-	-	115	10 501	10 376	35	90	11
24	22 868	6 348	10 876	5 429	4 153	18 500	-	-	216	22 845	22 593	85	167	24
24 ***Feb***	13 043	4 647	4 796	3 467	3 243	9 667	-	-	133	13 026	12 873	45	108	17
Mar	14 580	4 980	5 745	3 715	3 480	10 961	-	-	139	14 566	14 392	52	122	14
Abr	15 977	5 244	6 876	3 719	3 602	12 237	-	-	138	15 961	15 774	58	129	16
May	17 270	5 936	7 614	3 578	4 273	12 855	-	-	142	17 253	17 055	64	135	17
Jun	18 468	6 128	8 393	3 799	4 395	13 925	-	-	148	18 449	18 246	66	137	18
Jul	19 292	6 300	8 700	4 144	4 563	14 581	-	-	148	19 274	19 055	73	146	18
Ago	19 897	5 857	9 588	4 271	4 102	15 614	-	-	181	19 878	19 652	76	150	19
Sep	20 552	5 583	10 396	4 405	3 914	16 470	-	-	168	20 526	20 294	79	154	26
Oct	21 325	5 340	11 051	4 757	3 425	17 723	-	-	177	21 301	21 057	82	163	23
Nov	22 213	5 989	10 925	5 100	3 846	18 168	-	-	199	22 189	21 941	84	165	23
Dic	22 868	6 348	10 876	5 429	4 153	18 500	-	-	216	22 845	22 593	85	167	24
25 ***Ene***	23 062	6 606	10 782	5 466	4 506	18 348	-	-	208	23 034	22 770	88	176	28
Feb	23 247	6 063	11 162	5 810	4 191	18 844	-	-	212	23 222	22 957	92	173	25
Mar	23 854	6 871	10 948	5 849	4 752	18 917	-	-	185	23 824	23 563	93	168	30
Abr	24 550	8 132	10 257	5 991	5 744	18 635	-	-	170	24 509	24 246	92	170	41
May	24 514	7 104	11 336	5 910	5 047	19 304	-	-	163	24 465	24 203	91	172	49

Véanse Notas a los cuadros del capítulo 8.

8. OTRAS INSTITUCIONES FINANCIERAS MONETARIAS
C) Balance agregado de los componentes

8.92 Fondos del mercado monetario (a)
Activo. Residentes en España

Millones de euros

	TOTAL	Adquisiciones temporales de activos				Valores distintos de acciones								Instrumentos del mercado monetario, acciones y participaciones
		Total	IFM	AAPP	Otros sectores residentes	Total	Del cual Euros	IFM	Del cual Euros	AAPP	Del cual Euros	Otros sectores residentes	Del cual Euros	
	1=2+6+14	2=3+4+5	3	4	5	6	7	8	9	10	11	12	13	14
19	1 146	880	880	-	-	266	266	165	165	38	38	63	63	-
20	1 368	1 030	1 030	-	-	338	338	132	132	206	206	-	-	-
21	1 570	971	971	-	-	599	599	106	106	417	417	76	76	-
22	1 655	972	972	-	-	683	683	225	225	306	306	152	152	-
23	3 115	1 927	1 927	-	-	1 188	1 188	411	411	615	615	163	163	-
24	6 348	4 153	4 153	-	-	2 195	2 195	489	489	1 102	1 102	603	603	-
24 ***Feb***	4 647	3 243	3 243	-	-	1 404	1 404	447	447	821	821	136	136	-
Mar	4 980	3 480	3 480	-	-	1 501	1 501	399	399	910	910	191	191	-
Abr	5 244	3 602	3 602	-	-	1 642	1 642	438	438	975	975	228	228	-
May	5 936	4 273	4 273	-	-	1 663	1 663	405	405	944	944	314	314	-
Jun	6 128	4 395	4 395	-	-	1 733	1 733	335	335	1 125	1 125	273	273	-
Jul	6 300	4 563	4 563	-	-	1 738	1 738	298	298	1 078	1 078	362	362	-
Ago	5 857	4 102	4 102	-	-	1 755	1 755	314	314	1 066	1 066	375	375	-
Sep	5 583	3 914	3 914	-	-	1 669	1 669	320	320	924	924	426	426	-
Oct	5 340	3 425	3 425	-	-	1 915	1 915	445	445	976	976	494	494	-
Nov	5 989	3 846	3 846	-	-	2 143	2 143	485	485	1 059	1 059	599	599	-
Dic	6 348	4 153	4 153	-	-	2 195	2 195	489	489	1 102	1 102	603	603	-
25 ***Ene***	6 606	4 506	4 506	-	-	2 101	2 101	432	432	1 132	1 132	537	537	-
Feb	6 063	4 191	4 191	-	-	1 871	1 871	379	379	1 057	1 057	435	435	-
Mar	6 871	4 752	4 752	-	-	2 120	2 120	311	311	1 419	1 419	389	389	-
Abr	8 132	5 744	5 744	-	-	2 388	2 388	315	315	1 688	1 688	386	386	-
May	7 104	5 047	5 047	-	-	2 057	2 057	243	243	1 664	1 664	149	149	-

Véanse Notas a los cuadros del capítulo 8.

NOTAS A LOS CUADROS DEL CAPÍTULO 8. OTRAS INSTITUCIONES FINANCIERAS MONETARIAS

Algunas rúbricas de los balances de las instituciones financieras monetarias según los estados de la zona del euro, que se publican en los capítulos 6 y 8 del Boletín Estadístico, registran cambios en diciembre de 2014 debido a la entrada en vigor de una nueva regulación contable. Estas modificaciones afectan exclusivamente a la forma de presentación de parte de la información y no inciden ni en las rúbricas de créditos y depósitos ni reflejan ningún cambio patrimonial en los balances de las entidades.

En concreto, la entrada en vigor de la Circular 5/2014, de 28 de noviembre, del Banco de España, por la que se modifica la Circular 4/2004, de 22 de diciembre, a entidades de crédito, sobre normas de información financiera pública y reservada, y modelos de estados financieros, y que incorpora los requerimientos estadísticos que fija la regulación del Banco Central Europeo[1] , da lugar a un cambio en la presentación de algunas rúbricas del balance de los estados de la zona del euro. Este cambio supone que, a partir de diciembre de 2014, que son los datos que ahora se publican, y salvo los préstamos y depósitos, que siguen presentándose por el principal, el resto de rúbricas comienzan a difundirse según su valor en libros, avanzando así en el proceso de armonización con la información que se recoge con fines supervisores. Esto implica que, desde esa fecha, rúbricas como las "Acciones y participaciones" del activo se presentan neteadas de sus correcciones de valoración, y, a su vez, estas correcciones dejan de llevarse a la rúbrica de "Capital y reservas", como ocurría hasta ahora (véanse cuadros 8.2 y 8.3). Este cambio explica el grueso de la variación que se observa en diciembre de 2014 en el tamaño del balance total y en el de algunos componentes, como la cifra de acciones y participaciones o la de capital y reservas.

Cuadro 8.A
a. Fuente: CNMV. Las series históricas mensuales de las principales rúbricas se publican en el sitio web del Banco de España, www.bde.es apartado: Boletín Estadístico, cuadros 8.91 y 8.92.

Cuadro 8.1
a. Véase detalle en los cuadros 8.2 y 8.3.
b. Véase detalle en los cuadros 8.31 a 8.34.
c. Véanse detalles en los cuadros 8.41 a 8.44.
d. Véanse detalles en los cuadros 8.51 a 8.54.
e. Véanse detalles en los cuadros 8.91 y 8.92.

Cuadro 8.2
a. Véase detalle en el cuadro 8.4.
b. Véase detalle en el cuadro 8.6.
c. Véase detalle en el cuadro 8.8.
d. Hasta noviembre de 2014, incluye sólo participaciones en FMM, desde diciembre de 2014 incluye participaciones en fondos de inversión.
e. Hasta noviembre de 2014, incluye participaciones en el capital y participaciones en fondos de inversión que no son FMM, desde diciembre de 2014 incluye participaciones en el capital.

Cuadro 8.3
a. Coincide con la suma de la columna 1 del cuadro 8.9 y la columna 11 del cuadro 8.91.
b. Coincide con la suma de la columna 1 del cuadro 8.11 y la columna 12 del cuadro 8.91.
c. Coincide con la suma de la columna 1 del cuadro 8.13 y la columna 13 del cuadro 8.91.
d. Véase detalle en cuadro 8.13.
e. Coincide con la suma de la columna 1 del cuadro 8.9, la columna 1 del cuadro 8.11 y la columna 1 del cuadro 8.13.
f. Véase detalle por tenedores en cuadro 8.91, columnas 11 a 13.

Cuadro 8.4
a. Véase detalle en el cuadro 8.14.
b. Véase detalle en el cuadro 8.15.
c. Hasta noviembre de 2014, incluye sólo participaciones en FMM, desde diciembre de 2014 incluye participaciones en fondos de inversión.
d. Hasta noviembre de 2014, incluye participaciones en el capital y participaciones en fondos de inversión que no son FMM, desde diciembre de 2014 incluye participaciones en el capital.

Cuadro 8.6
a. Véase detalle en el cuadro 8.7.
b. Hasta noviembre de 2014, incluye sólo participaciones en FMM, desde diciembre de 2014 incluye participaciones en fondos de inversión.
c. Hasta noviembre de 2014, incluye participaciones en el capital y participaciones en fondos de inversión que no son FMM, desde diciembre de 2014 incluye participaciones en el capital.

Cuadro 8.8
a. Hasta noviembre de 2014, incluye sólo participaciones en FMM, desde diciembre de 2014 incluye participaciones en fondos de inversión.
b. Hasta noviembre de 2014, incluye participaciones en el capital y participaciones en fondos de inversión que no son FMM, desde diciembre de 2014 incluye participaciones en el capital.

Cuadro 8.9
a. Véase detalle en los cuadros 8.14y 8.16.
b. Véase detalle en los cuadros 8.10, 8.15.

Cuadro 8.11
a. Véase detalle en el cuadro 8.12.

Cuadro 8.13
a. Hasta diciembre de 1998, el importe de las cesiones temporales está incluido en la columna 3.

Cuadro 8.14
a. Véase detalle en el cuadro 8.16.

Cuadro 8.15
a. Véase detalle en los cuadros 8.17 y 8.20.

Cuadro 8.17
a. Únicamente incluye cesiones temporales.

Cuadro 8.18
a. Coincide con la suma de la columnas 6 y 14 del cuadro 8.19.

Cuadro 8.19
a. Véase otro detalle en el cuadro 8.18 Esta serie está disponible con periodicidad mensual en archivos csv.
b. Hasta diciembre de 2013 se incluyen créditos con garantía hipotecaria. Después de esta fecha, se incluyen créditos que cuenten con una garantía real inmobiliaria, incluidas las instrumentadas como arrendamientos financieros, cualquiera que sea el inmueble recibido en garantía. Estas columnas se corresponden con las columnas 6 a 7 del cuadro 4.13.
c. A partir de la edición de junio de 2014, se ha producido una reclasificación de las entidades de contrapartida central, cuyos importes se han incorporado para toda la serie histórica.
d. Esta columna coincide con la columna 14 del cuadro 4.13.
e. Esta columna coincide con la columna 8 del cuadro 4.13.
f. Esta serie está disponible con periodicidad mensual en archivos csv.
g. Esta columna coincide con la columna 9 del cuadro 4.13.
h. Esta columna coincide con la columna 4 del cuadro 4.13 y con la columna 7 del cuadro 8.18. Esta serie está disponible con periodicidad mensual en archivos csv.

Cuadro 8.20
a. Incluye únicamente pactos de recompra

Cuadro 8.21
a. A más de tres meses.

Cuadro 8.22
a. A más de tres meses.

Cuadro 8.23
a. Importes dispuestos de los créditos renovables. Entendidos como aquellos préstamos y créditos distintos de los instrumentados como tarjetas de crédito que tienen las siguientes características: 1) el prestatario puede usar o retirar fondos hasta un límite de crédito previamente aprobado sin tener que avisar con antelación al prestamista; 2) el importe de crédito disponible puede aumentar o disminuir conforme se obtengan los fondos prestados y se devuelven; 3) el crédito puede utilizarse repetidamente, y 4) no existe obligación de reembolso periódico de los fondos. Está partida también incluye los importes de los descubiertos, es decir, los saldos deudores en las cuentas corrientes.
b. Importes dispuestos por medio de tarjetas de débito diferido o tarjetas de crédito para las que los titulares no hayan solicitado el pago aplazado, con un tipo de interés del 0% entre la fecha de disposición y la de reembolso.
c. Importes dispuestos por medio de tarjetas de crédito para las que los titulares hayan solicitado el pago aplazado, con un tipo de interés normalmente por encima del 0%.
d. Importes de los depósitos a la vista que son transferibles directamente para realizar pagos a terceros por los medios de pago habituales, como transferencias, cheques, órdenes bancarias, adeudos en cuenta, tarjetas de crédito o de débito, transacciones de dinero electrónico u otros medios similares, sin demora, restricción o penalización significativas.

Cuadro 8.24
a. Hasta noviembre de 2014, incluye sólo participaciones en FMM, desde diciembre de 2014 incluye participaciones en fondos de inversión.
b. Hasta noviembre de 2014, incluye participaciones en el capital y participaciones en fondos de inversión que no son FMM, desde diciembre de 2014 incluye participaciones en el capital.

Cuadro 8.31
a. Columna que tiene desarrollo en el cuadro 8.33.
b. Hasta noviembre de 2014, incluye sólo participaciones en FMM, desde diciembre de 2014 incluye participaciones en fondos de inversión.
c. Hasta noviembre de 2014, incluye participaciones en el capital y participaciones en fondos de inversión que no son FMM, desde diciembre de 2014 incluye participaciones en el capital.

Cuadro 8.32
a. Columna que tiene desarrollo en el cuadro 8.34.

Cuadro 8.33
a. Hasta noviembre de 2014, incluye sólo participaciones en FMM, desde diciembre de 2014 incluye participaciones en fondos de inversión.
b. Hasta noviembre de 2014, incluye participaciones en el capital y participaciones en fondos de inversión que no son FMM, desde diciembre de 2014 incluye participaciones en el capital.

Cuadro 8.C
a. El sistema de reservas mínimas (coeficiente de caja) de la zona del euro entró en vigor a principios de enero de 1999. Este apéndice al cuadro 8.A pretende describir cuál es el ámbito conceptual del sistema de reservas mínimas en la zona del euro, que se basa en la información procedente del balance mensual de las entidades de crédito, es decir, de las instituciones que figuran en el cuadro 8.A columna b.
b. Las discrepancias que pudiera haber entre los datos que figuran en la columna 2 y la suma de los códigos que figuran en la columna de conceptos se deben al desfase temporal entre la actualización de los balances (cuadro 8.C) y sus desarrollos en series históricas, y la de los pasivos computables en el coeficiente de reservas mínimas (cuadro 8.45).

Cuadro 8.41
a. Columna que tiene desarrollo en el cuadro 8.43.
b. Hasta noviembre de 2014, incluye sólo participaciones en FMM, desde diciembre de 2014 incluye participaciones en fondos de inversión.
c. Hasta noviembre de 2014, incluye participaciones en el capital y participaciones en fondos de inversión que no son FMM, desde diciembre de 2014 incluye participaciones en el capital.

Cuadro 8.42
a. Columna que tiene desarrollo en el cuadro 8.44.

Cuadro 8.43
a. Hasta noviembre de 2014, incluye sólo participaciones en FMM, desde diciembre de 2014 incluye participaciones en fondos de inversión.
b. Hasta noviembre de 2014, incluye participaciones en el capital y participaciones en fondos de inversión que no son FMM, desde diciembre de 2014 incluye participaciones en el capital.

Cuadro 8.51
a. Columna que tiene desarrollo en el cuadro 8.53.
b. Hasta noviembre de 2014, incluye sólo participaciones en FMM, desde diciembre de 2014 incluye participaciones en fondos de inversión.
c. Hasta noviembre de 2014, incluye participaciones en el capital y participaciones en fondos de inversión que no son FMM, desde diciembre de 2014 incluye participaciones en el capital.

Cuadro 8.52
a. Columna que tiene desarrollo en el cuadro 8.54.

Cuadro 8.53
a. Hasta noviembre de 2014, incluye sólo participaciones en FMM, desde diciembre de 2014 incluye participaciones en fondos de inversión.
b. Hasta noviembre de 2014, incluye participaciones en el capital y participaciones en fondos de inversión que no son FMM, desde diciembre de 2014 incluye participaciones en el capital.

Cuadro 8.F
a. A 31 de diciembre de 1997 los FMM son 106.
b. A 31 de diciembre de 1998 los FMM son los 136 incluidos en la lista aprobada y difundida (en abril de 1998) por el BCE.
c. A partir de enero de 1999 los FMM se corresponden exactamente con la categoría de FIAMM.

Cuadro 8.91
a. Hasta el 31/12/97, 107 FIAMM se clasificaban como FMM. Desde el 1/1/98, 136 FIAMM se clasificaban como FMM. Desde el 1/1/99 todos los FIAMM han pasado a clasificarse como FMM.
b. Columna que tiene desarrollo en un cuadro posterior.

[1] Reglamento (UE) nº 1071/2013 del Banco Central Europeo relativo al balance del sector de las instituciones financieras monetarias, de 24 de septiembre de 2013

CAPÍTULO 9 INSTITUCIONES FINANCIERAS NO MONETARIAS, EXCEPTO EMPRESAS DE SEGUROS Y FONDOS DE PENSIONES

9.1 Detalle por subsector y tipo de entidad
Total activos (a)

Millones de euros

	2018	2019	2020	2021	2022	2023	2024
INSTITUCIONES FINANCIERAS NO MONETARIAS (IFNM) (=1+2+3+4+5+6)	**1 309 071**	**1 405 551**	**1 432 191**	**1 466 754**	**1 417 127**	**1 488 228**	**1 556 446**
1. Fondos de inversión no monetarios (S.124).	**291 450**	**316 951**	**318 812**	**371 002**	**348 911**	**386 863**	**439 100**
Fondos de renta fija	79 875	93 310	92 092	94 923	105 601	135 253	160 316
Fondos de renta variable	42 872	51 851	54 840	76 095	72 581	80 216	94 155
de los cuales: fondos de capital riesgo	6 120	7 885	10 619	16 273	19 501	22 148	27 552
Fondos mixtos	64 050	69 406	72 989	79 545	62 336	58 356	61 869
Fondos y sociedades de inversión inmobiliaria	1 493	1 742	1 806	1 809	1 851	1 815	1 590
Fondos de inversión libre	2 931	3 087	3 354	4 188	4 250	5 458	7 019
Otros fondos	101 640	99 684	93 736	116 740	103 038	107 224	112 108
2. Otros intermediarios financieros (S.125)	**239 515**	**234 075**	**241 496**	**215 548**	**202 623**	**192 148**	**180 903**
Sociedades de capital riesgo	4 071	4 904	5 217	6 899	7 952	10 457	...
Sociedades de valores	4 569	9 389	10 035	4 446	4 334	3 477	3 758
Fondos de titulización	189 390	179 192	188 439	167 394	151 565	142 227	130 043
Entidades de contrapartida central	13 911	12 373	16 432	13 254	11 915	8 319	5 245
SOCIMI (b)	32 110	34 942	34 876	38 183	38 165	40 154	47 820
3. Auxiliares financieros (S.126)	**38 998**	**39 670**	**43 033**	**50 339**	**63 697**	**66 993**	**63 862**
Agencias de valores	218	244	225	301	231	271	374
SGIIC (c)	2 005	1 784	1 971	2 545	2 382	2 504	...
Sociedades de garantía recíproca	1 236	1 217	1 301	1 515	1 580	1 663	1 781
Sedes centrales de grupos financieros	28 032	29 752	30 729	29 899	30 138	...	...
Sociedades de tasación	188	189	206	208	196	188	...
Entidades de pago	...	...	7 615	13 950	18 707	19 664	...
4. Instituciones financieras con actividad limitada y prestamistas de dinero (S.127)	**294 299**	**345 974**	**350 554**	**344 093**	**373 635**	**378 979**	**383 287**
Sociedades holding	262 519	310 880	310 563	306 352	330 788	...	...
Filiales instrumentales emisoras de valores (d)	2 564	3 220	2 275	1 404	1 322	1 059	22
Resto de entidades financieras especializadas	19 903	21 968	25 724	25 263	31 809	...	...
5. Empresas de seguros (S.128)	**308 174**	**318 803**	**327 917**	**324 029**	**280 594**	**303 979**	**318 418**
6. Fondos de pensiones (S.129)	**136 636**	**150 079**	**150 380**	**161 743**	**147 666**	**159 265**	**170 875**
PRO MEMORIA:							
A. Establecimientos financieros de crédito (e)	**61 117**	**60 566**	**48 894**	**50 561**	**53 276**	**53 749**	**52 387**
B. Fondos del mercado monetario (S.123)	**6 814**	**3 791**	**4 599**	**4 531**	**5 236**	**10 565**	**22 883**
INSTITUCIONES FINANCIERAS NO BANCARIAS (=IFNM+A+B)	**1 377 002**	**1 469 909**	**1 485 684**	**1 521 847**	**1 475 638**	**1 552 542**	**1 631 715**

(a) Los importes a nivel subsector/agrupación sectorial (filas en negrita) corresponden al dato total de activos financieros, que se obtiene de las Cuentas Financieras de la Economía Española. Por su parte, los detalles por tipo de entidad no son exhaustivos, puesto que no se incluyen todos los tipos de entidad de cada subsector, y, al obtenerse directamente de los activos totales de sus balances, incluyen también el importe de los activos no financieros.
(b) Sociedades Cotizadas de Inversión en el Mercado Inmobiliario. Esta figura jurídica es muy similar a la conocida internacionalmente como Real estate investment trusts (REITs).
(c) Sociedades Gestoras de Instituciones de Inversión Colectiva.
(d) Las filiales instrumentales emisoras de valores clasificadas dentro del sector Sociedades no financieras (S.11) no forman parte de este agregado.
(e) Los establecimientos financieros de crédito forman parte del subsector S.122, conformado por las Sociedades de depósito, excepto el banco central.

9. INSTITUCIONES FINANCIERAS NO MONETARIAS
A) Instituciones financieras no bancarias. Balance financiero

9.2 Otras entidades financieras:(a)
Balance financiero consolidado (b)

■ Serie representada gráficamente.

Miles de millones de Euros

	Activos financieros netos	Activos financieros exteriores netos			Activos financieros netos frente a las Administraciones públicas residentes			Activos financieros netos frente a Instituciones financieras monetarias residentes (c)			Activos financieros netos frente a Otros sectores residentes (d)			Partici-paciones en el capital y en Fondos de inversión	Otros pasivos (neto)	Pro memoria: Activos financieros totales
		Neto	Activo	Pasivo	Neto	Activo	Pasivo	Neto	Activo	Pasivo	Neto	Activo	Pasivo			
	1=2+5+8 +11-14-15	2=3-4	3 ■	4 ■	5=6-7	6 ■	7 ■	8=9-10	9 ■	10 ■	11=12-13	12 ■	13 ■	14	15	16=3+6+9 +12 ■
15	-18,0	233,2	366,6	133,4	197,6	197,8	0,2	245,7	461,7	216,0	-220,1	134,3	354,4	477,6	-3,3	1 160,4
16	-24,4	308,3	438,9	130,5	214,4	214,4	-	215,9	421,0	205,1	-213,0	150,9	364,0	545,1	4,9	1 225,2
17	-50,0	414,8	512,4	97,6	199,7	199,7	-	151,2	352,2	201,0	-217,0	153,5	370,5	595,4	3,2	1 217,9
18	-75,9	397,3	499,4	102,1	195,6	195,6	-	114,8	301,4	186,7	-194,1	178,1	372,2	586,3	3,2	1 174,6
19	-43,2	457,5	548,7	91,2	194,5	194,5	-	104,1	287,6	183,5	-181,5	215,8	397,2	617,0	0,8	1 246,6
20	-52,6	458,8	568,1	109,3	187,9	188,0	0,1	98,3	304,0	205,8	-173,7	228,3	402,0	618,3	5,5	1 288,4
21	-27,1	535,3	642,7	107,4	167,4	167,5	0,0	100,2	282,3	182,1	-168,6	233,5	402,1	657,1	4,3	1 326,0
22 ***I***	3,7	536,4	638,4	101,9	153,6	153,6	0,0	119,1	289,9	170,8	-158,3	227,3	385,6	642,9	4,3	1 309,2
II	15,7	512,8	616,3	103,5	145,6	145,7	0,0	117,9	284,5	166,6	-132,9	233,1	366,0	625,0	2,7	1 279,5
III	23,9	512,3	616,5	104,1	142,0	142,0	0,0	108,8	267,8	159,0	-118,8	236,6	355,4	618,7	1,7	1 262,8
IV	16,6	511,8	615,3	103,5	146,7	146,7	0,0	103,4	258,4	155,0	-112,4	242,0	354,4	631,0	1,9	1 262,4
23 ***I***	17,5	533,5	636,0	102,4	155,1	155,2	0,0	101,5	256,9	155,4	-121,2	243,2	364,5	648,4	3,0	1 291,3
II	18,9	544,0	648,5	104,5	160,8	160,8	0,0	100,6	254,8	154,2	-124,2	244,0	368,1	660,3	2,0	1 308,1
III	16,0	541,0	645,5	104,6	161,2	161,3	0,0	97,7	247,8	150,1	-117,9	244,8	362,7	663,3	2,8	1 299,4
IV	17,3	563,8	663,9	100,1	167,8	167,8	0,0	105,2	256,3	151,1	-132,5	246,4	378,8	684,7	2,4	1 334,4
24 ***I***	15,3	587,6	688,8	101,2	167,8	167,9	0,0	104,5	251,7	147,1	-137,2	247,2	384,4	704,4	2,9	1 355,5
II	18,8	603,5	706,2	102,7	162,9	162,9	0,0	106,6	254,3	147,7	-134,7	248,6	383,3	716,6	2,9	1 372,0
III	16,9	622,8	727,6	104,8	165,1	165,1	0,0	109,5	252,9	143,4	-139,2	250,9	390,1	737,0	4,3	1 396,6
IV	21,1	634,5	743,0	108,5	161,3	161,3	0,0	115,6	251,6	136,0	-141,0	250,8	391,8	745,9	3,5	1 406,7

ACTIVOS FINANCIEROS

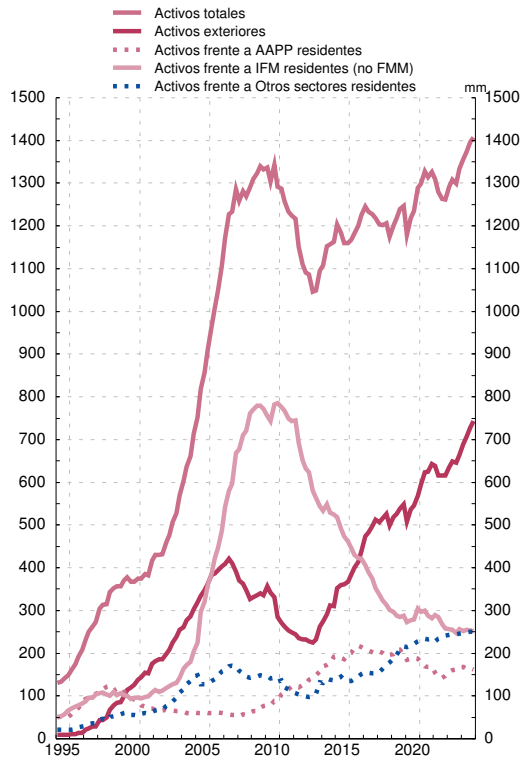

PASIVOS

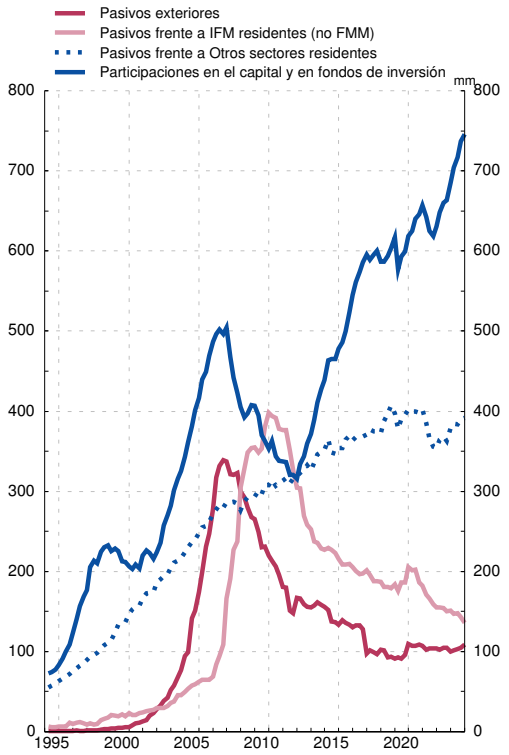

FUENTE: Cuentas financieras de la economía española

(a) Agrupación constituida por Fondos de inversión (S.123+S.124), Otros intermediarios financieros (S.125), Auxiliares financieros (S.126), Instituciones financieras de ámbito limitado y prestamistas de dinero (S.127), Empresas de seguros (S.128) y Fondos de pensiones (S.129). En el caso de los Fondos de inversión se han incluido los Fondos del mercado monetario (S.123) para ofrecer el total Fondos de inversión en el balance consolidado de 'Otras entidades financieras', agrupación de la que se reporta información estadística a organismos internacionales como ocurre con el FMI

(b) La consolidación se refiere a la compensación de las posiciones activas y pasivas (intra-sectoriales) entre las entidades que conforman un sector económico o agrupación de sectores económicos, en este caso, las incluidas en la agrupación institucional Otras entidades financieras

9. INSTITUCIONES FINANCIERAS NO MONETARIAS (a)
B) Balance financiero. Valoración de activos financieros y pasivos según SEC2010

9.3 Detalle por instrumentos financieros y sectores institucionales de contrapartida

Datos referidos a Diciembre de 2024 — *Millones de euros*

	Serie en cuadro y columna/ *Time series in table and column*	Instituciones Financieras no Monetarias/ *Non-monetary Financial Institutions* A=B+C	Fondos de inversión no monetarios *Investment funds other than money market funds* (S124) B	Otras Instituciones Financieras no Monetarias *Other Non-monetary Financial institutions* (S125-S127) (b) C	
I. ACTIVOS FINANCIEROS	**9.4/1**	**1 067 153**	**439 100**	**628 052**	**I. FINANCIAL ASSETS**
AF.2 EFECTIVO Y DEPÓSITOS	**9.5/16**	**196 556**	**37 968**	**158 587**	**AF.2 CURRENCY AND DEPOSITS**
Por instrumentos					**By instrument**
AF.22 Depósitos transferibles	-	53 251	23 367	29 883	AF.22 Transferable deposits
AF.29 Otros depósitos	-	143 305	14 601	128 704	AF.29 Other deposits
Por sectores de contrapartida					**By counterpart sector**
Instituciones financieras monetarias	-	188 258	37 788	150 470	Monetary financial Institutions
Resto del mundo	-	8 297	180	8 117	Rest of the world
AF.3 VALORES REPRESENTATIVOS DE DEUDA.	**9.5/17**	**213 005**	**205 459**	**7 547**	**AF.3 DEBT SECURITIES**
Por instrumentos					**By instrument**
AF.31 Valores a corto plazo	9.5/18	32 881	30 921	1 959	AF.31 Short-term
AF.32 Valores a largo plazo	9.5/19	180 125	174 537	5 587	AF.32 Long-term
Por sectores de contrapartida					**By counterpart sector**
Sociedades no financieras	-	6 080	5 830	250	Non-financial corporations
Instituciones financieras monetarias	-	13 106	11 711	1 395	Monetary financial institutions
Instituciones financieras no monetarias	-	1 260	1 200	60	Non-Monetary financial institutions
Administraciones Públicas	-	38 808	36 093	2 715	General government
Resto del mundo	-	153 750	150 625	2 831	Rest of the world
AF.4 PRÉSTAMOS	**9.5/20**	**78 440**	**-**	**78 440**	**AF.4 LOANS**
Por instrumentos					**By instrument**
AF.41 Préstamos a corto plazo	-	3 993	-	3 993	AF.41 Short-term
AF.42 Préstamos a largo plazo	-	74 447	-	74 447	AF.42 Long-term
Por sectores de contrapartida					**By counterpart sector**
Sociedades no financieras	-	25 267	-	25 267	Non-financial corporations
Instituciones financieras no monetarias	-	9 788	-	9 788	Non-Monetary financial institutions
Administraciones públicas	-	257	-	257	General government
Hogares e ISFLSH	-	9 565	-	9 565	Households and NPISH
Resto del mundo	-	33 564	-	33 564	Rest of the world
AF.5 PARTICIPACIONES EN EL CAPITAL Y EN FONDOS DE INVERSIÓN	**9.5/21/22**	**570 348**	**192 062**	**378 286**	**AF.5 EQUITY AND INVESTMENT FUND SHARES**
Por instrumentos					**By instrument**
AF.511 Acciones cotizadas	-	96 853	67 397	29 456	AF.511 Listed shares
AF.512 Acciones no cotizadas	-	247 045	16 431	230 614	AF.512 Unlisted shares
AF.519 Otras participaciones en el capital	-	104 824	1 746	103 078	AF.519 Other equity
AF.52 Participaciones en fondos de inversión	9.5/22	121 626	106 488	15 138	AF.52 Investment fund shares
Por sectores de contrapartida					**By counterpart sector**
Sociedades no financieras	-	197 163	18 756	178 407	Non-financial corporations
Instituciones financieras monetarias	-	4 733	1 425	3 309	Monetary financial institutions
Instituciones financieras no monetarias	-	89 524	14 851	74 673	Non-Monetary financial institutions
Resto del mundo	-	278 928	157 030	121 898	Rest of the world
AF.7/8 OTROS ACTIVOS	**9.5/23**	**8 804**	**3 611**	**5 193**	**AF.7/8 OTHER ASSETS**
Por instrumentos					**By instrument**
AF.71 Derivados financieros	-	1 345	929	416	AF.71 Financial derivatives
AF.89 Otras cuentas. ptes. de cobro excl. créd. com.	-	6 019	2 682	3 338	AF.89 Other accounts receivable excl. trade credits
Por sectores de contrapartida					**By counterpart sector**
Sociedades no financieras	-	5 075	2 682	2 394	Non-financial corporations
Instituciones financieras monetarias	-	808	748	61	Monetary financial institutions
Instituciones financieras no monetarias	-	115	-	115	Non-Monetary financial institutions
Hogares e ISFLSH	-	1 286	-	1 286	Households and NPISH
Resto del mundo	-	1 519	182	1 337	Rest of the world

December 2024 data — *EUR millions*

9.3 Breakdown by financial instrument and counterpart institutional sector

9. NON-MONETARY FINANCIAL INSTITUTIONS (a)
B) Financial balance sheet. Valuation of financial assets and liabilities in accordance with ESA 2010

(a) Excepto Empresas de seguros y fondos de pensiones. Incluye los subsectores del SEC 2010 S.124 a S.127 / Except insurance corporations and pension funds. Includes ESA 2010 sub-sectors S.124 to S.127

(b) Otras instituciones financieras no monetarias comprende los sectores: S.125 Otros intermediarios financieros, excepto empresas de seguros y fondos de pensiones; S.126 Auxiliares financieros y S.127 Instituciones financieras de ámbito limitado y prestamistas de dinero / Other non-monetary financial institutions includes sectors: S.125 Other financial intermediaries, except insurance corporations and pension funds; S.126 Financial auxiliaries and S.127 Captive financial institutions and money lenders

Datos referidos a Diciembre de 2024

Millones de euros

	Serie en cuadro y columna/ *Time series in table and column*	Instituciones Financieras no Monetarias/ *Non-monetary Financial Institutions* A=B+C	Fondos de inversión no monetarios *Investment funds other than money market funds* (S124) B	Otras Instituciones Financieras no Monetarias *Other Non-monetary Financial institutions* (S125-S127) (b) C	
II. ACTIVOS FINANCIEROS NETOS (=I-III)	**9.4/15**	**28 683**	**2 102**	**26 581**	**II. NET FINANCIAL ASSETS (=I-III)**
III. PASIVOS	**9.4/8**	**1 038 470**	**436 999**	**601 471**	**III. LIABILITIES**
AF.3 VALORES REPRESENTATIVOS DE DEUDA.	**9.5/24**	**134 898**	**-**	**134 898**	**AF.3 DEBT SECURITIES**
Por instrumentos					**By instrument**
AF.31 Valores a corto plazo	9.5/25	1 711	-	1 711	AF.31 Short-term
AF.32 Valores a largo plazo	9.5/26	133 187	-	133 187	AF.32 Long-term
Por sectores de contrapartida					**By counterpart sector**
Sociedades no financieras	-	118	-	118	Non-financial corporations
Instituciones financieras monetarias	-	95 238	-	95 238	Monetary financial institutions
Instituciones financieras no monetarias	-	3 469	-	3 469	Non-Monetary financial institutions
Administraciones Públicas	-	19	-	19	General government
Hogares y ISFLSH	-	74	-	74	Households and NPISH
Resto del mundo	-	35 980	-	35 980	Rest of the world
AF.4 PRÉSTAMOS	**9.5/27**	**110 515**	**1 379**	**109 135**	**AF.4 LOANS**
Por instrumentos					**By instrument**
AF.41 Préstamos a corto plazo	-	9 941	871	9 070	AF.41 Short-term
AF.42 Préstamos a largo plazo	-	100 574	508	100 066	AF.42 Long-term
Por sectores de contrapartida					**By counterpart sector**
Sociedades no financieras	-	24 697	-	24 697	Non-financial corporations
Instituciones financieras monetarias	-	24 406	1 093	23 313	Monetary financial institutions
Instituciones financieras no monetarias	-	9 790	-	9 790	Non-Monetary financial institutions
Resto del mundo	-	50 863	287	50 576	Rest of the world
AF.5 PARTICIPACIONES EN EL CAPITAL Y EN FONDOS DE INVERSIÓN	**9.5/28/29**	**782 824**	**433 428**	**349 396**	**AF.5 EQUITY AND INVESTMENT FUND SHARES**
Por instrumentos					**By instrument**
AF.511 Acciones cotizadas	-	44 509	-	44 509	AF.511 Listed shares
AF.512 Acciones no cotizadas	-	94 079	-	94 079	AF.512 Unlisted shares
AF.519 Otras participaciones en el capital	-	210 808	-	210 808	AF.519 Other equity
AF.52 Participaciones en fondos de inversión	9.5/29	433 428	433 428	-	AF.52 Investment fund shares
Por sectores de contrapartida					**By counterpart sector**
Sociedades no financieras	-	79 760	40 593	39 167	Non-financial corporations
Instituciones financieras monetarias	-	38 857	1 315	37 542	Monetary financial institutions
Instituciones financieras no monetarias	-	93 785	43 269	50 516	Non-Monetary financial institutions
Administraciones Públicas	-	4 900	2 694	2 205	General government
Hogares y ISFLSH	-	352 060	328 600	23 460	Households and NPISH
Resto del mundo	-	213 462	16 956	196 506	Rest of the world
AF.7/8 OTROS PASIVOS	**9.5/30**	**10 234**	**2 191**	**8 042**	**AF.7/8 OTHER LIABILITIES**
Por instrumentos					**By instrument**
AF.7 Derivados financieros	-	1 291	734	557	AF.7 Financial derivatives
AF.89 Otras ctas. ptes. de pago excl. créd. com.	-	7 695	1 457	6 238	AF.89 Other accounts payable excl. trade credits
Por sectores de contrapartida					**By counterpart sector**
Sociedades no financieras	-	5 145	1 457	3 688	Non-financial corporations
Instituciones financieras monetarias	-	720	659	61	Monetary financial institutions
Instituciones financieras no monetarias	-	115	-	115	Non-Monetary financial institutions
Hogares y ISFLSH	-	2 651	-	2 651	Households and NPISH
Resto del mundo	-	1 602	75	1 527	Rest of the world

December 2024 data

EUR millions

9.3 Breakdown by financial instrument and counterpart institutional sector

9. NON-MONETARY FINANCIAL INSTITUTIONS (a)
B) Financial balance sheet. Valuation of financial assets and liabilities in accordance with ESA 2010

(a) Excepto Empresas de seguros y fondos de pensiones. Incluye los subsectores del SEC 2010 S.124 a S.127 / Except insurance corporations and pension funds. Includes ESA 2010 sub-sectors S.124 to S.127

(b) Otras instituciones financieras no monetarias comprende los sectores: S.125 Otros intermediarios financieros, excepto empresas de seguros y fondos de pensiones; S.126 Auxiliares financieros y S.127 Instituciones financieras de ámbito limitado y prestamistas de dinero / Other non-monetary financial institutions includes sectors: S.125 Other financial intermediaries, except insurance corporations and pension funds; S.126 Financial auxiliaries and S.127 Captive financial institutions and money lenders

9. INSTITUCIONES FINANCIERAS NO MONETARIAS (a)
B) Balance financiero.
Valoración de activos financieros y pasivos según SEC 2010

9.4 Activos financieros y pasivos. Detalle por sectores institucionales de contrapartida

Miles de millones de euros

	Activos financieros							Pasivos							Activos financieros netos (b)
	Total	Sociedades no financieras	Instituciones financieras monetarias	Instituciones financieras no monetarias	Administraciones públicas	Hogares e ISFLSH	Resto del mundo	Total	Sociedades no financieras	Instituciones financieras monetarias	Instituciones financieras no monetarias	Administraciones públicas	Hogares e ISFLSH	Resto del mundo	
	1=2 a 7	2	3	4	5	6	7	8=9 a 14	9	10	11	12	13	14	15= 1-8
15	836	114	381	55	46	12	228	839	83	249	65	3	224	216	-4
16	912	134	359	65	53	10	291	913	100	253	71	3	232	255	-1
17	901	138	293	69	45	9	348	926	101	246	71	2	264	243	-25
18	864	164	249	79	39	7	326	915	93	233	76	3	239	271	-51
19	937	199	241	95	33	9	360	963	96	231	93	3	261	279	-27
20	954	210	255	85	28	10	366	991	108	243	90	4	262	283	-38
21	981	214	235	78	22	11	421	998	94	203	88	5	307	301	-17
22 *I*	996	209	242	91	21	11	424	984	95	192	100	5	297	295	13
II	992	217	241	89	23	12	411	965	95	187	98	5	284	296	27
III	986	220	227	89	25	12	413	952	94	181	97	4	281	294	34
IV	989	226	220	92	32	11	408	960	96	179	99	5	287	293	29
23 *I*	1 005	227	217	93	40	11	417	975	98	179	100	5	302	292	30
II	1 016	229	214	93	45	11	424	984	100	177	98	5	310	294	32
III	1 012	230	208	93	48	11	422	984	100	173	99	5	310	296	29
IV	1 025	230	211	94	46	11	431	997	101	174	101	5	320	296	28
24 *I*	1 038	232	207	97	47	11	444	1 011	104	171	104	5	331	296	27
II	1 047	234	210	97	42	11	454	1 020	106	171	103	5	336	298	27
III	1 060	235	208	98	41	11	467	1 034	109	166	105	5	347	301	26
IV	1 067	234	207	101	39	11	476	1 038	110	159	107	5	356	302	29

(a) Excepto Empresas de seguros y fondos de pensiones. Incluye los subsectores S.124 a S.127 del SEC 2010
(b) No se incluyen los activos inmobiliarios.

9. INSTITUCIONES FINANCIERAS NO MONETARIAS (a)
B) Balance financiero.
Valoración de activos financieros y pasivos según SEC 2010

9.5. Activos financieros y pasivos. Detalle por instrumentos

Miles de millones de euros

	Activos financieros									Pasivos							
	Total	Efectivo y depósitos	Valores representativos de deuda			Préstamos	Participaciones en el capital	Participaciones en fondos de inversión	Otros activos	Total	Valores representativos de deuda			Préstamos	Participaciones en el capital	Participaciones en fondos de inversión	Otros pasivos
			Total	A corto plazo	A largo plazo						Total	A corto plazo	A largo plazo				
	1=2+3 +6 a 9	2	3=4+5	4	5	6	7	8	9	10=11+ 14 a 17	11= 12+13	12	13	14	15	16	17
15	836	353	107	7	101	29	268	65	12	839	254	7	246	102	218	255	10
16	912	334	119	7	111	31	336	70	22	913	250	11	239	104	272	268	19
17	901	270	121	8	113	37	355	95	23	926	204	2	202	104	300	298	20
18	864	240	125	10	115	38	346	91	23	915	183	1	182	112	310	290	21
19	937	237	129	9	120	41	399	105	25	963	178	1	177	104	342	316	23
20	954	255	127	9	118	55	389	116	11	991	188	1	187	126	349	317	12
21	981	233	128	9	119	65	403	142	10	998	170	1	169	117	331	370	11
22 *I*	996	239	129	10	120	67	415	134	11	984	166	1	165	117	328	361	11
II	992	239	133	10	123	71	413	123	13	965	161	1	160	120	329	344	12
III	986	224	139	13	126	73	421	118	12	952	152	1	151	122	328	339	10
IV	989	216	150	12	138	75	423	114	11	960	150	1	149	120	334	346	9
23 *I*	1 005	211	163	14	149	76	428	115	11	975	148	1	147	120	334	362	10
II	1 016	206	173	18	156	78	433	114	12	984	147	1	145	120	336	371	10
III	1 012	199	180	20	161	78	433	111	12	984	144	2	142	120	337	372	11
IV	1 025	201	188	22	166	78	434	112	11	997	144	2	142	115	343	385	10
24 *I*	1 038	196	196	28	169	77	443	115	11	1 011	139	2	138	115	345	401	10
II	1 047	200	197	31	166	78	444	117	11	1 020	139	2	137	115	347	408	11
III	1 060	198	207	33	174	79	447	119	10	1 034	136	2	134	113	352	422	11
IV	1 067	197	213	33	180	78	449	122	9	1 038	135	2	133	111	349	433	10

(a) Excepto empresas de seguros y fondos de pensiones. Incluye los subsectores S.124 a S.127 del SEC 2010

9. FONDOS DE INVERSIÓN
C) Fondos de inversión en valores mobiliarios

9.10 Patrimonio y rentabilidades: detalle por vocación

■ Serie representada gráficamente.

Millones de euros y porcentajes

	Total				FMM (a)				IIC renta fija (b)				IIC renta variable (c)				Otros fondos (d)
	Patrimonio	Variación mensual	De la cual: Suscripción neta	Rentabilidad últimos 12 meses	Patrimonio	Variación mensual	De la cual: Suscripción neta	Rentabilidad últimos 12 meses	Patrimonio	Variación mensual	De la cual: Suscripción neta	Rentabilidad últimos 12 meses	Patrimonio	Variación mensual	De la cual: Suscripción neta	Rentabilidad últimos 12 meses	Patrimonio
	1 ■	2	3	4 ■	5 ■	6	7	8 ■	9 ■	10	11	12 ■	13 ■	14	15	16 ■	17
19	279.375	20.285	1.776	7,44	3.788	-3.022	-776	0,01	133.653	13.660	8.729	2,90	73.000	13.161	755	15,96	68.934
20	279.693	318	1.173	0,64	4.572	784	797	-0,01	134.858	1.205	1.208	0,52	75.246	2.247	660	1,29	65.016
21	324.700	45.007	25.578	6,37	4.459	-113	-87	-0,40	145.275	10.417	10.262	0,69	87.643	12.397	10.760	16,35	87.323
22	311.466	-13.233	16.404	-8,84	5.237	778	797	-0,57	142.932	-2.343	13.958	-6,80	77.063	-10.580	639	-12,17	86.235
23	353.260	41.793	18.109	7,46	10.501	5.264	5.047	2,82	168.787	25.855	19.718	4,45	81.718	4.655	-5.747	14,55	92.254
24	405.931	52.671	26.512	6,99	22.845	12.343	11.786	3,31	197.693	28.907	22.436	3,82	89.897	8.179	-1.493	14,37	95.496
24 *Feb*	362.625	5.131	2.245	6,75	13.026	1.370	1.324	3,09	172.226	2.101	1.847	3,96	82.282	1.683	-140	12,84	95.091
Mar	370.890	8.265	2.677	7,90	14.566	1.540	1.498	3,25	174.736	2.510	1.596	3,95	84.399	2.118	-267	16,31	97.189
Abr	370.264	-626	2.128	6,77	15.961	1.395	1.365	3,32	176.425	1.689	2.148	3,43	82.651	-1.748	-328	14,14	95.227
May	375.589	5.325	2.015	7,45	17.253	1.293	1.242	3,43	178.651	2.227	1.828	3,54	84.753	2.102	97	15,98	94.931
Jun	379.750	4.162	1.232	7,49	18.449	1.196	1.149	3,50	180.223	1.571	787	4,23	86.093	1.340	86	14,75	94.985
Jul	385.391	5.641	2.734	7,09	19.274	825	773	3,52	183.854	3.631	2.055	4,57	86.838	745	164	12,79	95.425
Ago	388.347	2.956	1.527	7,87	19.878	604	552	3,52	185.901	2.047	1.308	4,79	87.004	166	-43	14,77	95.563
Sep	393.828	5.482	2.336	9,73	20.526	648	591	3,55	189.300	3.399	2.228	5,91	87.767	763	-220	18,23	96.235
Oct	395.790	1.961	4.262	10,24	21.301	775	719	3,51	191.480	2.181	3.427	5,58	90.144	2.376	-104	20,97	92.864
Nov	404.985	9.195	1.130	9,46	22.189	888	839	3,41	195.580	4.100	967	5,23	90.920	777	542	19,17	96.296
Dic	405.931	946	1.864	6,99	22.845	655	607	3,31	197.693	2.114	2.116	3,82	89.897	-1.023	-406	14,37	95.496
25 *Ene*	414.560	8.629	3.584	7,76	23.034	189	139	3,24	201.753	4.060	3.428	3,93	93.067	3.170	365	16,29	96.706
Feb	419.697	5.138	4.088	7,17	23.222	188	147	3,13	206.842	5.089	4.346	4,55	93.334	267	223	13,18	96.299
Mar	414.927	-4.771	2.678	3,57	23.824	602	561	3,00	209.546	2.704	3.083	3,50	87.796	-5.538	-674	3,82	93.761
Abr P	415.883	956	2.321	3,92	23.879	55	639	2,92	210.029	483	2.242	4,19	87.998	202	-232	3,36	93.977
May P	425.575	9.692	2.816	4,74	24.435	556	-83	2,78	214.924	4.894	2.887	4,22	90.049	2.051	246	5,98	96.167

PATRIMONIO

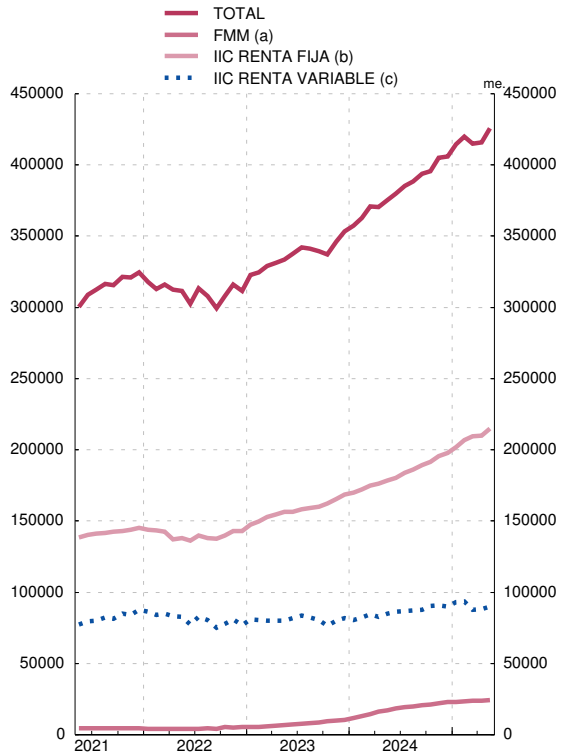

RENTABILIDAD ÚLTIMOS DOCE MESES

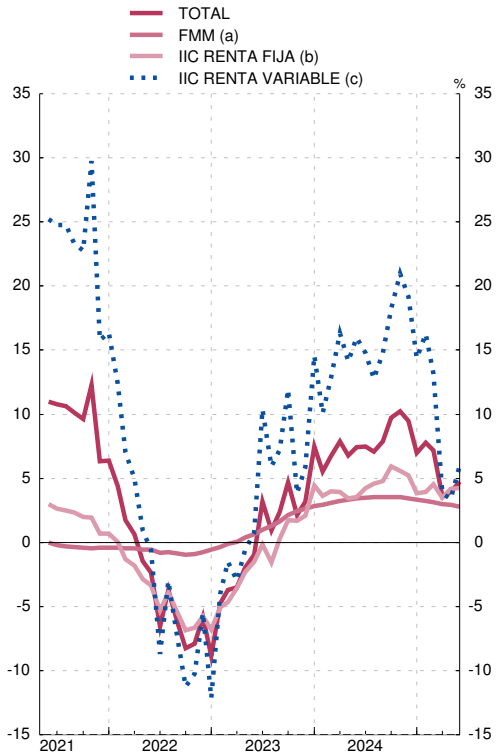

FUENTES: CNMV e Inverco.

a) Hasta diciembre de 2007 se refiere a FIAMM y desde enero de 2008 a la categoría FMM.

b) Incluye FIM renta fija a corto y largo en euros e internacional, renta fija mixta en euros e internacional y fondos garantizados.

c) Incluye FIM renta variable y variable mixta en euros, nacional e internacional.

d) Incluye fondos globales, fondos que replican un índice y fondos con objetivo concreto de rentabilidad no garantizado.

9. INSTITUCIONES FINANCIERAS NO MONETARIAS (a)
C) Fondos de inversión no monetarios (b)
Balance financiero. Valoración de activos financieros y pasivos según SEC 2010

9.11 Activos financieros y pasivos por instrumentos

Millones de euros

	Activos financieros							Pasivos				Activos financieros netos
	Total	Depósitos (c)	Valores representativos de deuda	Préstamos (c)	Participaciones en el capital	Participaciones en fondos de inversión	Otros activos	Total	Préstamos	Participaciones en fondos de inversión	Otros pasivos	
	1=2 a 7	2	3	4	5	6	7	8=9 a 11	9	10	11	12=1-8
15	255 049	43 530	105 594	279	40 687	61 088	3 871	256 857	520	254 695	1 641	-1 807
16	268 783	41 698	116 274	31	41 256	65 667	3 857	270 465	513	267 747	2 205	-1 682
17	300 391	36 308	119 328	-	51 414	88 766	4 574	301 084	366	298 257	2 461	-694
18	291 450	32 348	120 553	-	49 445	84 668	4 435	292 654	355	289 962	2 337	-1 205
19	316 951	37 144	124 804	2	55 418	95 548	4 036	319 136	742	316 175	2 219	-2 185
20	318 812	33 272	122 016	1	54 817	104 810	3 896	319 406	872	316 854	1 680	-593
21	371 002	38 565	121 501	1	72 728	133 377	4 830	373 303	1 040	369 691	2 572	-2 300
22 *I*	362 215	39 227	122 755	1	69 827	125 100	5 304	365 827	1 047	360 631	4 148	-3 611
II	348 230	36 389	126 818	1	64 594	113 516	6 911	349 407	1 080	344 156	4 171	-1 176
III	341 215	31 618	132 644	-	62 676	108 822	5 455	342 098	1 129	338 623	2 345	-882
IV	348 911	30 100	144 512	-	64 687	104 384	5 228	349 609	1 133	346 394	2 082	-698
23 *I*	364 883	29 513	156 819	-	68 032	105 122	5 397	366 099	1 147	362 490	2 462	-1 216
II	373 590	27 934	165 919	-	70 757	103 394	5 586	374 264	1 165	370 706	2 393	-674
III	374 328	25 168	173 202	-	70 219	100 241	5 497	376 058	1 154	372 285	2 619	-1 730
IV	386 863	28 686	180 629	-	72 925	100 695	3 927	388 273	1 166	385 062	2 046	-1 410
24 *I*	404 242	29 371	189 068	-	78 286	102 831	4 686	404 493	1 212	401 252	2 029	-251
II	412 000	33 842	189 158	-	80 677	103 478	4 846	411 629	1 247	408 107	2 276	371
III	426 486	34 689	199 607	-	82 633	105 120	4 437	425 770	1 347	422 102	2 321	716
IV	439 100	37 968	205 459	-	85 574	106 488	3 611	436 999	1 379	433 428	2 191	2 102

(a) Excepto Empresas de seguros y fondos de pensiones
(b) Subsector S.124 del SEC 2010
(c) Incluye adquisiciones temporales de activos

9. INSTITUCIONES FINANCIERAS NO MONETARIAS (a)
C) Fondos de inversión no monetarios (b)
Balance financiero. Valoración de activos financieros y pasivos según SEC 2010

9.12 Activos financieros frente a Sociedades no financieras y Administraciones Públicas

Millones de euros

	Sociedades no financieras						Administraciones Públicas							
	Total	Valores representativos de deuda			Acciones y otras participaciones	Otros activos	Total	Valores representativos de deuda						
								Administración central			Comunidades autónomas			Corporaciones locales
		Total	A corto plazo	A largo plazo				Total	A corto plazo	A largo plazo	Total	A corto plazo	A largo plazo	
	1=2+5+6	2=3+4	3	4	5	6	7=8+11+14	8=9+10	9	10	11=12+13	12	13	14
15	16 153	2 740	515	2 225	10 665	2 748	44 545	38 856	1 618	37 238	5 685	53	5 632	3
16	15 992	2 977	625	2 352	10 498	2 517	51 044	45 800	1 967	43 833	5 241	95	5 146	3
17	18 767	3 103	648	2 454	12 470	3 194	43 326	38 853	2 905	35 948	4 469	117	4 352	4
18	20 019	3 973	915	3 057	12 430	3 616	38 099	34 925	4 098	30 827	3 171	21	3 150	3
19	20 531	4 990	1 593	3 398	12 563	2 978	32 248	29 465	3 534	25 930	2 747	190	2 557	36
20	19 332	4 965	1 049	3 915	11 592	2 775	26 862	25 087	3 721	21 366	1 735	96	1 639	41
21	23 766	5 365	1 106	4 259	14 756	3 645	20 841	19 139	3 932	15 207	1 661	50	1 611	41
22 *I*	23 336	4 785	987	3 798	14 408	4 142	19 087	17 455	3 669	13 786	1 605	79	1 526	27
II	24 215	3 961	746	3 215	14 443	5 812	21 066	19 558	2 189	17 369	1 481	58	1 423	27
III	21 983	3 767	851	2 917	14 051	4 165	23 698	22 329	2 507	19 823	1 342	42	1 300	27
IV	22 235	3 649	721	2 929	14 746	3 840	30 442	29 206	3 073	26 133	1 234	20	1 215	3
23 *I*	23 107	3 717	885	2 831	15 448	3 942	37 801	36 404	3 180	33 225	1 394	26	1 368	3
II	23 408	3 501	871	2 631	15 744	4 163	41 648	40 171	4 494	35 678	1 474	35	1 440	3
III	23 416	3 449	847	2 602	15 830	4 137	45 168	43 591	5 545	38 046	1 574	29	1 545	3
IV	22 936	3 613	973	2 640	16 298	3 025	43 799	42 303	5 538	36 765	1 496	68	1 429	-
24 *I*	24 546	4 143	1 310	2 833	16 768	3 635	44 234	42 513	6 175	36 338	1 721	96	1 625	-
II	25 584	4 569	1 370	3 199	17 263	3 752	39 165	37 457	5 287	32 170	1 708	137	1 571	-
III	26 859	5 043	1 375	3 668	18 433	3 383	38 504	36 806	5 394	31 412	1 698	132	1 566	-
IV	27 268	5 830	1 474	4 357	18 756	2 682	36 093	34 390	5 235	29 155	1 702	84	1 618	-

(a) Excepto Empresas de seguros y fondos de pensiones
(b) Subsector S.124 del SEC 2010

9. INSTITUCIONES FINANCIERAS NO MONETARIAS (a)
C) Fondos de inversión no monetarios (b)
Balance financiero. Valoración de activos financieros y pasivos según SEC 2010

9.13 Activos financieros frente a Instituciones financieras y resto del mundo

Millones de euros

	Instituciones financieras									Resto del mundo					
	Total	Depósitos (c)	Valores representativos de deuda			Préstamos (c)	Participaciones en el capital	Participaciones en fondos de inversión	Otros activos	Total	Depósitos	Valores representativos de deuda	Participaciones en el capital (d)	Participaciones en fondos de inversión	Otros activos
			Total	A corto plazo	A largo plazo										
	1=2+3 +6 a 9	2	3=4+5	4	5	6	7	8	9	10=11 a 15	11	12	13	14	15
15	70 921	43 277	16 032	2 031	14 002	279	3 239	7 353	741	123 430	253	42 278	26 783	53 735	382
16	66 419	41 632	12 439	2 179	10 260	31	3 243	8 074	1 000	135 328	66	49 814	27 514	57 593	340
17	60 113	36 046	9 499	718	8 781	-	3 921	9 580	1 068	178 185	262	63 401	35 023	79 186	312
18	52 469	31 966	7 852	604	7 249	-	3 581	8 575	496	180 863	382	70 629	33 434	76 093	324
19	58 124	36 862	7 909	299	7 609	2	2 510	10 263	578	206 048	282	79 657	40 345	85 285	479
20	52 182	33 074	7 133	23	7 110	1	1 422	9 857	694	220 436	198	83 056	41 803	94 953	426
21	61 487	38 466	7 101	90	7 011	1	1 871	13 492	556	264 907	99	88 194	56 101	119 885	628
22 ***I***	61 228	39 117	6 920	100	6 820	1	1 902	12 632	656	258 565	110	91 963	53 517	112 467	506
II	57 968	36 277	7 090	80	7 010	1	1 819	12 156	625	244 981	112	94 702	48 332	101 360	474
III	53 345	31 533	7 501	322	7 180	-	1 646	11 878	787	242 189	85	97 677	46 979	96 944	504
IV	52 893	29 976	8 118	450	7 668	-	1 876	12 123	800	243 341	123	102 302	48 065	92 260	589
23 ***I***	53 447	29 395	9 228	1 102	8 126	-	1 971	11 985	867	250 528	118	106 073	50 613	93 137	588
II	53 156	27 805	10 771	1 821	8 950	-	2 015	11 718	847	255 378	129	109 998	52 998	91 677	576
III	51 761	25 034	11 942	2 296	9 646	-	2 107	11 842	836	253 984	134	112 643	52 283	88 400	524
IV	56 341	28 594	12 970	2 691	10 279	-	2 045	12 025	708	263 787	92	120 247	54 582	88 671	195
24 ***I***	58 189	29 227	12 845	2 397	10 448	-	2 329	12 913	875	277 272	144	127 846	59 188	89 918	175
II	62 263	33 696	12 498	2 062	10 436	-	2 158	13 018	893	284 988	146	132 926	61 255	90 460	201
III	64 011	34 536	12 970	2 103	10 867	-	2 169	13 429	908	297 111	153	143 090	62 031	91 691	146
IV	67 722	37 788	12 911	2 217	10 694	-	2 019	14 257	748	308 017	180	150 625	64 798	92 232	182

(a) Excepto Empresas de seguros y fondos de pensiones
(b) Subsector S.124 del SEC 2010
(c) Incluye adquisiciones temporales de activos
(d) Hasta 2012 incluye las participaciones en Fondos de inversión

9. INSTITUCIONES FINANCIERAS NO MONETARIAS (a)
C) Fondos de inversión no monetarios (b)
Balance financiero. Valoración de activos financieros y pasivos según SEC 2010

9.14 Pasivos por sectores institucionales de contrapartida

Millones de euros

	Total	Préstamos	Participaciones en Fondos de inversión						Otros pasivos	
			Total	Sociedades no financieras	Instituciones financieras	Administraciones públicas	Hogares e ISFLSH	Resto del mundo		Del cual Derivados financieros
	1=2+3+9	2	3=4 a 8	4	5	6	7	8	9	10
15	256 857	520	254 695	28 594	23 620	668	198 306	3 507	1 641	377
16	270 465	513	267 747	28 852	25 238	621	209 381	3 654	2 205	412
17	301 084	366	298 257	29 292	29 598	412	233 041	5 915	2 461	390
18	292 654	355	289 962	25 829	29 333	449	227 703	6 648	2 337	397
19	319 136	742	316 175	26 304	35 025	1 420	246 089	7 336	2 219	495
20	319 406	872	316 854	24 992	37 368	2 436	244 010	8 047	1 680	584
21	373 303	1 040	369 691	35 572	42 055	3 032	278 738	10 295	2 572	676
22 ***I***	365 827	1 047	360 631	34 573	39 993	2 863	272 763	10 439	4 148	875
II	349 407	1 080	344 156	31 923	39 216	2 781	259 582	10 654	4 171	765
III	342 098	1 129	338 623	31 255	37 840	2 378	256 242	10 908	2 345	802
IV	349 609	1 133	346 394	31 733	38 301	2 554	262 469	11 337	2 082	757
23 ***I***	366 099	1 147	362 490	32 735	38 469	2 703	276 579	12 004	2 462	954
II	374 264	1 165	370 706	33 422	38 098	2 770	283 754	12 662	2 393	938
III	376 058	1 154	372 285	33 437	38 424	2 746	284 478	13 201	2 619	850
IV	388 273	1 166	385 062	34 544	39 136	2 755	294 980	13 646	2 046	555
24 ***I***	404 493	1 212	401 252	36 934	40 945	2 798	305 936	14 640	2 029	727
II	411 629	1 247	408 107	38 312	41 934	2 724	310 020	15 118	2 276	798
III	425 770	1 347	422 102	39 804	43 114	2 880	320 147	16 157	2 321	870
IV	436 999	1 379	433 428	40 593	44 584	2 694	328 600	16 956	2 191	734

(a) Excepto Empresas de seguros y fondos de pensiones
(b) Subsector S.124 del SEC 2010

9. INSTITUCIONES FINANCIERAS NO MONETARIAS (a)
C) Fondos de inversión no monetarios (b)
Contribución al Balance agregado de la zona del euro (c)

9.15 Participaciones emitidas: detalle por tipología de fondos según vocación

Millones de euros

	Total	Fondos según vocación					
		Renta fija	Renta variable	Fondos mixtos	Inmobiliarios	De inversión libre	Otros
	1=2 a 7	2	3	4	5 (d)	6	7 (d)
18	289 962	79 241	42 454	63 879	1 058	2 870	100 460
19	316 100	92 608	51 314	69 192	1 071	3 030	98 886
20	316 684	91 657	54 316	72 836	1 218	3 317	93 339
21	369 691	94 405	75 225	79 011	1 222	4 001	115 826
22	346 394	105 086	71 658	62 094	1 279	4 179	102 099
22 *II*	344 156	97 181	69 271	63 778	1 263	4 433	108 231
III	338 623	98 443	69 244	62 960	1 291	4 117	102 569
IV	346 394	105 086	71 658	62 094	1 279	4 179	102 099
23 *I*	362 100	115 447	74 842	62 078	1 301	4 633	103 799
II	370 706	120 203	77 446	60 684	1 308	5 040	106 026
III	372 285	124 911	77 276	58 964	1 338	5 295	104 503
IV	385 062	134 534	79 204	58 167	1 319	5 286	106 553
24 *I*	401 252	141 621	84 548	55 810	1 300	5 815	112 158
II	408 107	145 754	87 292	57 169	1 298	6 321	110 272
III	422 102	152 978	90 133	59 569	1 297	6 508	111 617
IV	433 428	159 615	92 952	61 645	1 050	6 840	111 326
25 *I*	443 202	170 215	92 678	62 875	-	7 136	110 299

(a) Excepto Empresas de seguros y fondos de pensiones.
(b) Subsector S.124 del SEC 2010.
(c) Información publicada en ECB. https://www.ecb.europa.eu/stats/money/funds/html/index.en.html. Esta información se obtiene a partir de la información completa del 95% de los Fondos, elevando al total con la información parcial suministrada por el resto de Fondos.
(d) A partir del primer trimestre de 2025, para conservar la confidencialidad estadística, los saldos de los fondos de inversión inmobiliarios se incorporan a la vocación 'otros fondos'.

9. INSTITUCIONES FINANCIERAS NO MONETARIAS (a)
C) Fondos de inversión no monetarios (b)
Contribución al Balance agregado de la zona del euro (c)

9.16 Operaciones financieras

Millones de euros

	Total	Activos							Pasivos			
		Depósitos y préstamos	Valores representativos de deuda	Participaciones en el capital	Participaciones en fondos de inversión	Derivados financieros	Activos no financieros	Otros activos	Préstamos	Participaciones en fondos de inversión	Derivados financieros	Otros pasivos
	1=2 a 8= =9 a 12	2	3	4	5	6	7	8	9	10	11	12
18	13 772	-6 168	733	5 536	1 401	11 364	1 042	-136	-366	6 401	8 366	-628
19	6 466	2 684	1 549	-3 772	-731	6 590	278	-132	-184	444	6 057	149
20	8 618	-6 663	-5 355	-596	7 360	13 861	36	-24	37	-684	9 676	-411
21	41 212	4 352	5 820	2 935	15 556	12 741	20	-213	-10	26 335	14 232	655
22	25 368	-9 671	32 996	-2 265	-18 249	22 719	7	-169	-10	6 277	19 989	-888
22 *II*	7 648	-3 328	7 777	79	-5 387	7 112	1	1 394	-4	2 292	5 393	-32
III	1 149	-4 927	8 115	-756	-4 438	4 760	5	-1 610	-1	-371	3 449	-1 928
IV	8 919	-1 652	12 528	-1 471	-5 091	4 937	-5	-328	-1	3 322	5 760	-163
23 *I*	11 507	-731	11 220	-839	-2 376	4 119	19	96	7	6 418	4 872	211
II	5 819	-1 942	9 220	-431	-4 418	3 139	-1	253	-3	2 330	3 521	-30
III	5 083	-2 877	7 391	-237	-2 481	3 332	8	-52	-40	1 638	3 276	210
IV	4 890	3 367	4 261	-1 447	-3 916	3 630	-24	-981	-6	-888	5 966	-182
24 *I*	7 674	296	7 680	-1 088	-2 940	3 411	-2	317	-3	4 037	3 657	-17
II	6 635	4 206	131	-136	-1 460	3 768	-5	131	2	1 825	4 653	155
III	11 214	533	7 014	41	-639	4 504	55	-293	44	5 012	6 200	-42
IV	9 345	3 025	5 129	-314	-1 073	3 234	-5	-651	-0	6 133	3 307	-95
25 *I*	15 563	1 513	9 752	-940	569	4 510	-	159	-	9 828	5 910	-175

(a) Excepto Empresas de seguros y fondos de pensiones.
(b) Subsector S.124 del SEC 2010.
(c) Información publicada en ECB. https://www.ecb.europa.eu/stats/money/funds/html/index.en.html. Esta información se obtiene a partir de la información completa del 95% de los Fondos, elevando al total con la información parcial suministrada por el resto de Fondos.

9. INSTITUCIONES FINANCIERAS NO MONETARIAS (a)
D) Otras instituciones financieras no monetarias (b)
Balance financiero. Valoración de activos financieros y pasivos según SEC 2010

9.21 Activos financieros y pasivos

Millones de euros

	Activos						Pasivos					Activos financieros netos (c)
	Total	Depósitos	Valores representativos de deuda	Préstamos	Participaciones en el capital y en fondos de inversión	Otros activos	Total	Valores representativos de deuda	Préstamos	Participaciones en el capital	Otros pasivos	
	1=2 a 6	2	3	4	5	6	7=8 a 11	8	9	10	11	12=1-7
15	580 748	309 791	1 851	29 090	231 869	8 147	582 623	253 630	101 856	218 492	8 644	-1 875
16	643 174	292 286	2 607	31 305	299 203	17 774	642 171	249 907	103 446	272 233	16 585	1 003
17	600 978	233 271	2 080	37 366	309 439	18 824	625 060	203 544	103 864	299 977	17 674	-24 081
18	572 812	207 514	4 301	38 282	303 665	19 049	622 835	182 514	111 882	309 543	18 896	-50 023
19	619 719	199 393	4 249	41 490	353 693	20 895	644 103	177 791	103 290	342 015	21 007	-24 384
20	635 083	221 760	5 116	55 255	345 918	7 034	672 069	188 017	124 637	349 363	10 053	-36 987
21	609 980	194 272	6 530	64 613	338 969	5 595	624 901	170 335	115 817	330 751	7 998	-14 921
22 ***I***	634 187	199 869	6 688	67 343	354 508	5 779	617 918	166 080	116 376	328 325	7 137	16 269
II	644 013	202 805	6 207	71 063	358 121	5 817	615 996	160 756	118 908	328 544	7 788	28 017
III	644 690	192 478	5 918	72 952	367 117	6 225	609 842	152 297	121 111	328 455	7 980	34 847
IV	639 955	185 831	5 887	74 708	367 843	5 686	610 082	150 110	119 046	333 810	7 116	29 874
23 ***I***	640 023	181 827	6 368	76 168	369 773	5 886	608 521	148 120	118 931	334 049	7 421	31 502
II	642 681	178 385	7 451	77 722	372 831	6 293	609 792	146 811	119 058	336 233	7 689	32 890
III	637 976	173 785	7 279	77 795	372 973	6 144	607 708	143 687	119 104	336 880	8 036	30 268
IV	638 121	172 642	7 511	78 184	372 951	6 833	608 419	144 115	113 792	342 766	7 746	29 701
24 ***I***	633 763	166 516	7 414	77 489	376 168	6 176	606 128	139 419	113 748	344 655	8 305	27 636
II	635 420	166 451	7 678	77 897	377 209	6 184	608 298	138 530	114 074	346 872	8 821	27 122
III	633 704	163 182	7 498	78 559	378 627	5 838	608 012	135 550	111 898	351 760	8 804	25 692
IV	628 052	158 587	7 547	78 440	378 286	5 193	601 471	134 898	109 135	349 396	8 042	26 581

(a) Excepto Empresas de seguros y fondos de pensiones.
(b) Se compone de: Otros intermediarios financieros, Auxiliares financieros e Instituciones financieras con actividad limitada y prestamistas de dinero (subsectores S.125 a S.127 del SEC 2010)
(c) Al tratarse de activos financieros,no se incluyen los activos inmobiliarios de SAREB, SOCIMIS e Instituciones de inversión colectiva en inmuebles, así como los activos inmobiliarios del resto de entidades que componen el agregado Instituciones financieras no monetarias, excepto empresas de seguro y fondos de pensiones

9. INSTITUCIONES FINANCIERAS NO MONETARIAS (a)
D) Otras instituciones financieras no monetarias (b)
Balance financiero. Valoración de activos financieros y pasivos según SEC 2010

9.22 Activos financieros frente a Sociedades no financieras y Administraciones públicas

Millones de euros

	Sociedades no financieras							Administraciones públicas					
	Total	Valores representativos de deuda			Préstamos	Participaciones en el capital	Otros activos	Total	Valores representativos de deuda			Préstamos	Participaciones en el capital
		Total	A corto plazo	A largo plazo					Total	del cual Administración central			
										A corto plazo	A largo plazo		
	1=2+5+6+7	2=3+4	3	4	5	6	7	8=9+12+13	9	10	11	12	13
15	98 200	49	1	48	10 091	85 320	2 740	1 425	876	241	636	549	-
16	117 675	55	0	54	12 918	101 808	2 895	1 615	1 081	46	1 034	534	-
17	119 618	160	2	158	21 962	94 417	3 080	1 224	703	47	656	521	-
18	143 824	184	3	181	23 767	116 822	3 051	1 224	773	42	731	451	-
19	178 027	229	7	222	26 346	147 704	3 747	1 092	679	39	641	412	-
20	190 253	376	79	298	29 423	157 441	3 014	1 595	1 216	-	1 216	380	-
21	190 443	389	39	350	30 437	157 045	2 572	1 539	1 216	-	1 216	322	-
22 ***I***	185 430	326	23	303	20 748	161 697	2 660	1 519	1 200	-	1 200	319	-
II	192 485	271	25	246	23 024	166 456	2 735	1 598	1 303	16	1 287	295	-
III	197 770	265	26	239	23 825	170 884	2 796	1 550	1 257	40	1 216	293	-
IV	203 475	229	25	204	24 488	175 997	2 761	1 623	1 344	100	1 243	280	-
23 ***I***	204 315	235	35	201	24 899	176 362	2 819	2 036	1 763	359	1 405	273	-
II	205 800	226	42	185	25 860	176 756	2 958	2 862	2 589	627	1 962	273	-
III	206 645	231	38	192	25 943	177 522	2 950	2 697	2 412	437	1 975	285	-
IV	207 324	219	31	188	25 864	178 455	2 786	2 698	2 427	356	2 072	271	-
24 ***I***	207 515	215	44	171	25 698	178 791	2 811	2 812	2 539	473	2 066	273	-
II	208 019	221	36	185	26 064	179 028	2 706	2 853	2 582	543	2 039	270	-
III	208 244	237	37	200	26 261	179 021	2 725	2 781	2 506	449	2 057	274	-
IV	206 317	250	40	210	25 267	178 407	2 394	2 973	2 715	570	2 146	257	-

(a) Excepto Empresas de seguros y fondos de pensiones
(b) Se compone de: Otros intermediarios financieros, Auxiliares financieros e Instituciones financieras con actividad limitada y prestamistas de dinero (subsectores S.125 a S.127 del SEC 2010)

9. INSTITUCIONES FINANCIERAS NO MONETARIAS (a)
D) Otras instituciones financieras no monetarias (b)
Balance financiero. Valoración de activos financieros y pasivos según SEC 2010

9.23 Activos financieros frente a Instituciones financieras y resto del mundo

Millones de euros

	Instituciones financieras					Resto del mundo			
							del cual:		
	Total	Depósitos (c)	Valores representativos de deuda	Participaciones en el capital	Otros activos	Total	Valores representativos de deuda	Préstamos	Participaciones en el capital
	1=2 a 5	2	3	4	5	6	7	8	9
15	364 463	305 963	249	56 276	1 975	104 836	676	8 830	90 273
16	357 666	290 082	277	56 029	11 279	155 982	1 195	9 837	141 366
17	301 864	229 173	277	60 160	12 253	169 540	939	8 615	154 861
18	275 137	201 505	293	60 492	12 848	145 241	3 052	9 239	126 351
19	277 752	189 739	230	73 454	14 329	153 454	3 109	7 387	132 534
20	287 737	210 486	1 496	74 444	1 311	145 840	2 028	17 145	114 034
21	251 212	184 383	1 616	64 696	518	156 054	3 310	24 504	117 228
22 ***I***	271 201	190 400	1 779	67 287	11 736	165 026	3 383	25 505	125 524
II	271 436	192 222	1 525	67 126	10 563	166 453	3 108	27 089	124 539
III	262 744	182 520	1 482	68 182	10 560	170 719	2 913	28 550	128 051
IV	259 272	175 641	1 677	71 701	10 254	164 214	2 637	30 101	120 145
23 ***I***	256 025	171 789	1 680	72 227	10 328	166 189	2 689	31 103	121 184
II	253 646	169 348	1 775	72 906	9 616	168 929	2 861	32 543	123 169
III	249 049	164 540	1 705	73 495	9 310	168 347	2 932	33 033	121 956
IV	249 499	163 869	1 745	74 397	9 488	167 369	3 119	33 170	120 100
24 ***I***	245 481	157 757	1 678	76 409	9 638	167 022	2 982	32 832	120 968
II	244 473	157 172	1 587	76 772	8 943	169 289	3 288	33 586	121 410
III	242 309	153 901	1 572	78 050	8 786	169 518	3 183	34 164	121 555
IV	239 871	150 470	1 456	77 981	9 964	168 041	3 125	33 564	121 898

(a) Excepto Empresas de seguros y fondos de pensiones
(b) Se compone de: Otros intermediarios financieros, Auxiliares financieros e Instituciones financieras con actividad limitada y prestamistas de dinero (subsectores S.125 a S.127 del SEC 2010)
(c) Incluye operaciones temporales de activos

9. INSTITUCIONES FINANCIERAS NO MONETARIAS (a)
D) Otras instituciones financieras no monetarias (b)
Balance financiero. Valoración de activos financieros y pasivos según SEC 2010

9.24 Pasivos por sectores institucionales de contrapartida

Miles de millones de euros

	Valores representativos de deuda						Préstamos					Participaciones en el capital					
	Total	Sociedades no financieras	Instituciones financieras	Administraciones públicas	Hogares e SFLSH	Resto del mundo	Total	Sociedades no financieras	Instituciones financieras	Hogares e SFLSH	Resto del mundo	Total	Sociedades no financieras	Instituciones financieras	Administraciones públicas	Hogares e SFLSH	Resto del mundo
	1=2 a 6	2	3	4	5	6	7=8 a 11	8	9	10	11	12=13 a 17	13	14	15	16	17
15	254	2	156	0	2	92	102	13	54	1	33	218	40	71	2	20	86
16	250	3	160	0	1	86	103	16	51	1	36	272	47	75	2	18	130
17	204	1	151	0	0	51	104	18	49	1	36	300	48	72	2	28	150
18	183	1	139	0	0	43	112	19	42	1	50	310	42	86	2	8	171
19	178	2	137	0	0	38	103	21	38	1	43	342	43	96	2	11	190
20	188	0	148	0	1	38	125	21	45	1	58	349	57	100	2	13	178
21	170	0	132	0	1	37	116	22	36	1	56	331	32	79	2	23	195
22 ***I***	166	0	131	0	1	33	116	23	38	2	54	328	31	81	2	19	195
II	161	0	126	0	1	33	119	24	37	2	56	329	32	81	2	19	194
III	152	0	119	0	1	32	121	25	37	2	58	328	32	83	2	19	192
IV	150	0	115	0	1	33	119	25	37	2	55	334	34	86	2	20	192
23 ***I***	148	0	114	0	1	33	119	25	38	1	54	334	35	86	2	20	191
II	147	0	112	0	1	33	119	25	38	1	55	336	36	86	2	21	191
III	144	0	109	0	1	34	119	25	37	1	55	337	36	87	2	21	191
IV	144	0	110	0	1	33	114	25	36	1	52	343	36	87	2	21	196
24 ***I***	139	0	107	0	0	33	114	25	36	1	51	345	37	88	2	22	196
II	139	0	107	0	0	31	114	25	36	1	52	347	38	87	2	22	197
III	136	0	103	0	0	32	112	25	34	1	52	352	39	89	2	24	198
IV	135	0	99	0	0	36	109	25	33	1	51	349	39	88	2	23	197

(a) Excepto Empresas de seguros y fondos de pensiones
(b) Se compone de: Otros intermediarios financieros, Auxiliares financieros e Instituciones financieras con actividad limitada y prestamistas de dinero (subsectores S.125 a S.127 del SEC 2010)

9. INSTITUCIONES FINANCIERAS NO MONETARIAS (a)
D) Otras instituciones financieras no monetarias (b)
Contribución a las estadísticas agregadas de la zona del euro

9.25 Fondos de titulización. Balance

Millones de euros

	Total	Activos							Pasivo					
		Efectivo y depósitos (c)	Valores representativos de deuda	Préstamos titulizados	Otros activos titulizados	Derivados financieros	Activos no corrientes mantenidos para la venta	Resto de activos	Préstamos	Valores representativos de deuda			Derivados financieros	Otros pasivos
										Total	Hasta 2 años	Más de 2 años		
	1=2 a 8 =9+10+13 +14	2	3	4	5	6	7	8	9	10=11+12	11	12	13	14
18	189 390	40 959	-	144 667	333	226	763	2 442	10 185	172 944	155	172 789	813	5 446
19	179 192	37 793	-	137 408	223	194	754	2 821	9 584	163 528	145	163 383	969	5 111
20	188 439	35 831	-	148 743	306	177	722	2 659	9 750	172 630	149	172 481	1 025	5 035
21	167 394	29 643	-	134 444	596	102	565	2 044	9 185	153 445	373	153 072	570	4 193
22	151 565	23 943	24	122 490	619	1 913	455	2 122	6 668	138 404	459	137 944	104	6 389
22 *II*	159 743	27 692	22	128 146	920	719	487	1 757	6 949	147 927	679	147 248	398	4 470
III	152 990	24 793	23	123 980	810	1 010	477	1 898	6 792	140 993	569	140 424	297	4 908
IV	151 565	23 943	24	122 490	619	1 913	455	2 122	6 668	138 404	459	137 944	104	6 389
23 *I*	148 267	24 370	24	118 787	546	1 774	437	2 328	6 659	135 109	368	134 740	141	6 359
II	146 591	24 804	727	116 141	735	1 618	417	2 149	6 654	133 767	304	133 463	216	5 954
III	142 454	24 099	727	112 485	930	1 653	396	2 163	6 514	129 694	435	129 260	167	6 079
IV	142 227	21 624	651	114 125	956	2 004	381	2 487	6 260	129 178	400	128 778	389	6 400
24 *I*	138 654	22 334	548	110 299	913	2 064	365	2 130	6 149	125 052	330	124 721	304	7 149
II	137 300	21 598	344	109 661	1 025	1 879	353	2 442	5 423	125 196	349	124 847	256	6 425
III	133 949	21 055	342	107 177	1 158	1 746	334	2 138	5 101	121 876	359	121 518	447	6 525
IV	130 043	21 243	347	103 358	1 165	1 418	294	2 219	4 571	118 861	354	118 508	440	6 171
25 *I*	127 213	21 386	313	100 679	1 223	1 465	237	1 911	4 893	116 026	385	115 642	319	5 974

(a) Excepto Empresas de seguros y fondos de pensiones

(b) Se compone de: Otros intermediarios financieros, Auxiliares financieros e Instituciones financieras con actividad limitada y prestamistas de dinero (subsectores S.125 a S.127 del SEC 2010)

(c) Incluye las cédulas singulares multicedentes

9. INSTITUCIONES FINANCIERAS NO MONETARIAS (a)
D) Otras instituciones financieras no monetarias (b)
Contribución a las estadísticas agregadas de la zona del euro

9.26 Fondos de titulización. Detalle de activos financieros

Millones de euros

	Total activos =total pasivo	Efectivo y depósitos		Préstamos titulizados originados por Instituciones financieras monetarias de la UEM					
			Del cual: Cédulas singulares multicedentes	Préstamos a SNF residentes en España				Préstamos a hogares residentes en España	Resto de préstamos
				Total	Hasta 1 año	De 1 a 5 años	Más de 5 años		
	1	2	3	4=5 a 7	5	6	7	8	9
18	189 390	40 959	28 495	13 520	2 190	5 428	5 902	130 662	80
19	179 192	37 793	25 470	14 870	2 447	7 588	4 835	122 076	59
20	188 439	35 831	20 970	15 285	2 157	7 930	5 198	132 982	49
21	167 394	29 643	17 160	12 489	2 044	6 413	4 031	121 526	40
22	151 565	23 943	13 260	8 852	1 303	3 176	4 372	112 753	418
22 *II*	159 743	27 692	15 860	11 100	1 877	5 599	3 624	116 290	416
III	152 990	24 793	14 660	9 724	1 374	3 626	4 724	113 456	417
IV	151 565	23 943	13 260	8 852	1 303	3 176	4 372	112 753	418
23 *I*	148 267	24 370	13 260	7 230	1 004	2 424	3 802	110 633	416
II	146 591	24 804	13 260	6 598	476	2 165	3 957	108 626	408
III	142 454	24 099	13 260	6 032	410	1 967	3 654	105 523	408
IV	142 227	21 624	11 660	9 685	751	4 124	4 811	103 554	416
24 *I*	138 654	22 334	11 660	8 700	706	3 734	4 259	100 718	410
II	137 300	21 598	11 660	8 144	679	3 410	4 054	101 026	10
III	133 949	21 055	11 660	7 399	646	3 031	3 721	99 279	10
IV	130 043	21 243	11 660	6 858	612	2 740	3 506	96 023	10
25 *I*	127 213	21 386	11 660	6 308	570	2 475	3 263	93 899	10

(a) Excepto Empresas de seguros y fondos de pensiones

(b) Se compone de: Otros intermediarios financieros, Auxiliares financieros e Instituciones financieras con actividad limitada y prestamistas de dinero (subsectores S.125 a S.127 del SEC 2010)

9. INSTITUCIONES FINANCIERAS NO MONETARIAS (a)
D) Otras instituciones financieras no monetarias (b)
Contribución a las estadísticas agregadas de la zona del euro

9.27 Sociedades de valores. Balance

Millones de euros

	Total	Activos financieros						Pasivos			
		Depósitos y préstamos (c)	Valores representativos de deuda	Participaciones en el capital	Participaciones en fondos de inversión	Derivados financieros	Otros activos	Préstamos (d)	Capital y reservas	Derivados financieros	Otros pasivos
	1=2 a 7 =8 a 11	2	3	4	5	6	7	8	9	10	11
17	3 698	2 877	131	51	81	1	557	29	1 211	1	2 457
18	4 569	3 756	209	50	66	1	488	156	1 237	1	3 176
19	9 389	4 199	172	60	74	2 892	1 992	1 320	1 503	2 892	3 673
20	10 035	4 839	122	43	53	1 871	3 106	2 616	1 478	1 578	4 363
21	4 446	3 878	291	38	95	5	139	37	680	5	3 724
22 ***I***	4 704	4 088	157	35	58	7	359	42	617	7	4 038
II	4 980	4 442	134	31	35	5	332	41	564	5	4 370
III	5 164	4 488	155	31	34	3	453	45	584	3	4 532
IV	4 334	3 830	151	32	32	5	284	34	572	5	3 723
23 ***I***	4 246	3 655	148	34	25	10	374	34	596	10	3 606
II	4 016	3 421	142	36	26	9	383	44	550	9	3 414
III	4 016	3 462	115	33	28	8	370	23	555	8	3 430
IV	3 477	2 235	115	36	30	2	1 060	31	1 300	2	2 144
24 ***I***	4 254	2 811	128	40	32	152	1 092	33	1 325	152	2 744
II	4 329	2 941	85	42	30	234	997	49	1 328	233	2 718
III	4 045	2 664	49	42	31	220	1 038	29	1 334	219	2 462
IV	3 758	2 373	51	46	32	258	999	31	1 332	257	2 138

(a) Excepto Empresas de seguros y fondos de pensiones
(b) Se compone de: Otros intermediarios financieros, Auxiliares financieros e Instituciones financieras con actividad limitada y prestamistas de dinero (subsectores S.125 a S.127 del SEC 2010)
(c) Incluye adquisiciones temporales de activos
(d) Incluye cesiones temporales de activos

9. INSTITUCIONES FINANCIERAS NO MONETARIAS
C) Auxiliares financieros: Sociedades de Tasación
Datos de actividad de las tasadoras

9.30 Distribución de tasaciones: número de tasaciones

BE

Número en miles

	Total tasaciones	Tasaciones de bienes inmuebles													
		Total	Terrenos				Edificios completos (a)								
			Total	Suelo urbano	Fincas rústicas	Suelo no urbanizable (b)	Total	De uso residencial			De uso terciario			Industriales	Otros
								Total	de primera residencia	de segunda residencia	Total	de oficinas	de uso comercial		
	1=2+25	2=3+7+ 16+23+24	3=4 a 6	4	5	6	7=8+11+ 14+15	8=9+10	9	10	11=12+13	12	13	14	15
15	953,6	947,7	111,2	78,6	31,6	1,0	64,9	23,5	21,4	2,2	4,5	1,8	2,6	28,9	8,0
16	1 188,1	1 180,6	121,1	86,0	33,6	1,4	81,2	33,4	29,7	3,7	5,5	2,3	3,2	31,0	11,3
17	1 383,0	1 373,6	160,2	113,0	45,1	2,1	88,0	33,2	30,7	2,5	5,2	2,0	3,2	36,8	12,8
18	1 336,8	1 325,6	146,6	96,3	48,6	1,6	77,1	32,0	29,9	2,0	5,1	1,9	3,2	29,8	10,3
19	1 306,9	1 278,2	114,0	71,0	41,8	1,2	77,1	30,8	28,7	2,1	4,9	2,1	2,8	32,4	9,0
20	1 198,6	1 178,5	117,8	70,5	46,1	1,2	73,9	37,0	35,4	1,6	4,3	1,4	2,8	21,3	11,3
21	1 368,9	1 343,4	119,2	71,5	46,3	1,4	83,7	39,1	37,2	1,9	4,3	1,7	2,5	25,6	14,6
22	1 350,7	1 320,0	97,4	55,7	40,2	1,4	93,9	50,5	48,3	2,3	4,3	1,7	2,6	26,8	12,3
23	1 224,4	1 190,3	115,5	66,6	46,2	2,7	67,6	29,9	28,5	1,4	4,8	1,9	2,9	21,6	11,3
24	1 229,0	1 195,6	102,1	59,9	41,1	1,1	55,7	25,6	24,3	1,3	3,5	1,3	2,2	19,1	7,5
22 *I*	326,3	319,4	20,8	11,2	9,4	0,2	18,8	9,7	9,3	0,4	1,0	0,4	0,6	6,0	2,1
II	354,0	345,5	22,5	11,9	10,3	0,3	21,2	11,5	10,9	0,6	1,0	0,4	0,6	6,2	2,6
III	320,0	312,9	19,6	11,2	8,2	0,3	23,1	10,8	10,2	0,5	0,9	0,3	0,6	8,9	2,5
IV	350,5	342,2	34,4	21,5	12,3	0,6	30,8	18,6	17,8	0,8	1,4	0,6	0,8	5,7	5,2
23 *I*	316,1	308,9	40,3	27,0	12,3	0,9	19,3	8,8	8,5	0,3	1,2	0,5	0,7	5,1	4,2
II	311,4	302,9	24,5	12,6	11,1	0,8	16,6	7,1	6,8	0,4	1,5	0,6	0,8	5,5	2,5
III	259,5	252,0	21,2	11,0	9,9	0,3	12,9	6,1	5,9	0,2	0,9	0,3	0,6	4,2	1,7
IV	337,4	326,5	29,5	16,0	12,8	0,7	18,8	7,9	7,4	0,5	1,3	0,5	0,8	6,8	2,9
24 *I*	289,2	281,3	25,4	15,1	10,1	0,2	12,4	5,9	5,6	0,3	0,8	0,2	0,5	4,1	1,6
II	336,3	327,7	26,9	14,8	11,9	0,2	17,2	6,9	6,5	0,4	1,0	0,4	0,6	6,6	2,6
III	279,1	271,3	23,5	13,4	9,8	0,2	11,9	5,7	5,5	0,3	0,7	0,3	0,4	3,7	1,7
IV	324,4	315,3	26,4	16,6	9,4	0,4	14,3	7,0	6,7	0,4	1,0	0,4	0,5	4,6	1,6

Véanse notas al final del capítulo.

9. INSTITUCIONES FINANCIERAS NO MONETARIAS
C) Auxiliares financieros: Sociedades de Tasación
Datos de actividad de las tasadoras

9.30 (Continuación) Distribución de tasaciones: número de tasaciones

BE

Número en miles

	Tasaciones de bienes inmuebles									Tasaciones no inmobiliarias	Pro memoria:			
	Elementos de edificios							Explotación económica (c)	Otros bienes inmuebles (d)		Otras valoraciones			Patrimonios
	Total	Viviendas			Oficinas	Locales Comerciales	Otros				Total	Actualizaciones (f)	Valoraciones intermedias (g)	
		Total	Situadas en edificios o bloques	Unifamiliares										
	16=17+20 a 22	17	18	19	20	21	22	23	24	25	26=27+28	27	28	29
15	763,0	511,4	375,7	135,7	13,7	64,2	173,6	7,9	0,8	5,9	105,1	93,1	12,0	5,2
16	964,6	633,1	464,5	168,6	16,6	73,7	241,3	12,6	1,1	7,5	145,8	128,6	17,1	3,5
17	1 109,0	757,9	548,0	209,9	18,2	82,7	250,2	14,9	1,4	9,4	153,4	127,9	25,5	3,2
18	1 086,3	754,8	546,8	208,0	17,9	82,8	230,8	13,8	1,7	11,2	158,2	128,9	29,3	1,7
19	1 074,6	771,1	553,5	217,6	15,9	79,3	208,4	11,2	1,2	28,8	137,5	101,0	36,5	1,2
20	974,5	708,7	484,3	224,4	13,0	64,9	188,0	11,1	1,2	20,2	119,7	88,2	31,5	1,3
21	1 124,2	805,0	556,5	248,6	13,3	71,4	234,5	14,8	1,5	25,5	135,5	99,0	36,5	0,1
22	1 111,3	777,6	555,0	222,7	14,2	75,8	243,7	14,2	3,2	30,7	131,0	81,9	49,1	0,1
23	987,2	731,6	506,5	225,1	13,6	71,4	170,6	16,5	3,5	34,1	137,0	78,9	58,1	0,2
24	1 021,6	781,6	546,9	234,7	12,0	58,6	169,4	15,3	0,9	33,4	129,0	78,5	50,5	0,0
22 *I*	276,3	191,6	137,5	54,1	3,2	17,4	64,2	3,2	0,3	6,9	27,8	17,5	10,3	0,0
II	298,0	210,1	149,6	60,5	3,6	20,6	63,8	3,5	0,3	8,4	31,4	19,5	12,0	0,0
III	267,2	181,3	129,3	52,0	3,5	19,8	62,8	2,7	0,3	7,0	26,1	16,8	9,4	0,0
IV	269,7	194,7	138,6	56,1	3,9	18,1	53,0	4,9	2,3	8,3	45,7	28,2	17,5	0,1
23 *I*	243,7	176,2	123,5	52,7	3,7	18,0	45,8	4,8	0,8	7,2	39,4	22,9	16,5	0,0
II	256,7	193,4	132,6	60,9	3,5	20,0	39,8	4,3	0,8	8,5	32,7	18,1	14,6	0,1
III	213,5	156,4	107,7	48,6	2,9	16,6	37,6	3,7	0,8	7,5	28,8	15,2	13,6	0,0
IV	273,3	205,5	142,6	62,9	3,5	16,8	47,4	3,7	1,2	10,9	36,1	22,7	13,4	0,1
24 *I*	239,8	182,3	129,2	53,1	2,7	14,3	40,4	3,5	0,2	8,0	36,8	22,8	14,1	-
II	279,0	217,1	150,9	66,2	3,1	16,7	42,1	4,3	0,3	8,6	31,5	17,5	14,0	0,0
III	232,0	175,7	121,6	54,0	3,0	12,4	40,9	3,8	0,2	7,7	29,7	18,4	11,3	0,0
IV	270,8	206,6	145,2	61,4	3,1	15,2	46,0	3,7	0,2	9,0	31,0	19,8	11,2	0,0

Véanse notas al final del capítulo.

9. INSTITUCIONES FINANCIERAS NO MONETARIAS
C) Auxiliares financieros: Sociedades de Tasación
Datos de actividad de las tasadoras

9.31 Distribución de tasaciones: importe de tasaciones

BE

Millones de euros

	Total tasaciones	Tasaciones de bienes inmuebles													
		Total	Terrenos				Edificios completos (a)								
			Total	Suelo urbano	Fincas rústicas	Suelo no urbanizable (b)	Total	De uso residencial			De uso terciario			Industriales	Otros
								Total	de primera residencia	de segunda residencia	Total	de oficinas	de uso comercial		
	1=2+25	2=3+7+16+23+24	3=4 a 6	4	5	6	7=8+11+14+15	8=9+10	9	10	11=12+13	12	13	14	15
15	342 225	333 500	64 333	53 502	10 426	405	110 919	30 934	27 558	3 375	43 156	22 034	21 122	24 872	11 958
16	385 610	378 895	57 541	47 988	9 299	255	139 163	36 580	32 992	3 588	60 803	28 710	32 092	28 761	13 020
17	421 698	414 934	63 621	52 060	11 345	216	137 744	40 054	37 061	2 994	51 021	21 510	29 511	31 659	15 010
18	422 287	413 106	58 210	44 427	13 618	165	129 602	46 484	42 819	3 664	43 137	17 445	25 692	27 632	12 350
19	410 180	402 425	45 553	33 495	11 870	188	120 053	53 214	49 427	3 788	28 816	19 831	8 985	27 071	10 952
20	359 634	349 751	41 570	29 111	12 295	163	98 335	42 680	39 195	3 485	27 054	18 451	8 604	21 468	7 132
21	404 465	395 822	43 558	30 543	12 629	386	101 977	49 474	45 897	3 577	23 518	13 259	10 259	21 768	7 216
22	433 794	425 190	37 831	25 118	12 423	290	117 343	57 334	53 247	4 087	28 604	18 889	9 715	23 048	8 358
23	426 607	417 782	36 063	24 102	11 703	259	113 722	54 752	50 602	4 150	30 391	18 506	11 885	20 216	8 364
24	458 874	447 170	38 980	27 062	11 619	299	111 224	56 260	51 572	4 688	25 209	15 052	10 156	22 758	6 998
22 ***I***	110 412	109 169	9 591	6 373	3 194	25	31 536	13 908	12 705	1 203	9 196	6 083	3 113	5 918	2 514
II	115 732	112 887	10 711	7 355	3 319	37	29 884	15 651	14 614	1 038	6 232	4 231	2 000	6 188	1 813
III	96 156	94 405	6 969	4 273	2 550	145	25 748	12 233	11 243	990	5 815	3 716	2 100	5 697	2 003
IV	111 494	108 729	10 559	7 117	3 359	83	30 175	15 541	14 685	856	7 361	4 859	2 502	5 245	2 027
23 ***I***	107 961	106 313	11 817	8 842	2 862	113	28 807	12 873	12 082	791	8 702	5 444	3 258	5 095	2 137
II	111 462	108 204	8 224	4 989	3 189	47	29 488	14 003	12 953	1 049	7 940	4 646	3 295	5 270	2 276
III	89 755	88 402	6 919	4 088	2 762	68	24 019	12 948	12 050	898	5 206	2 976	2 229	4 120	1 745
IV	117 429	114 864	9 104	6 183	2 890	31	31 408	14 928	13 517	1 411	8 543	5 440	3 103	5 731	2 207
24 ***I***	109 190	105 687	9 040	6 368	2 548	123	23 336	11 994	10 937	1 057	4 952	2 920	2 031	4 906	1 484
II	118 936	116 315	9 717	6 238	3 430	48	26 529	12 510	11 556	954	5 665	3 366	2 300	6 230	2 125
III	104 115	101 116	8 150	5 405	2 702	44	26 060	14 302	13 492	809	5 748	3 155	2 594	4 472	1 537
IV	126 633	124 053	12 073	9 051	2 938	83	35 299	17 455	15 587	1 868	8 843	5 612	3 231	7 149	1 853

Véanse notas al final del capítulo.

9. INSTITUCIONES FINANCIERAS NO MONETARIAS
C) Auxiliares financieros: Sociedades de Tasación
Datos de actividad de las tasadoras

9.31 (Continuación) Distribución de tasaciones: importe de tasaciones

BE

Millones de euros

	Tasaciones de bienes inmuebles									Tasaciones no inmobiliarias	Pro memoria:			
	Elementos de edificios							Explotación económica (c)	Otros bienes inmuebles (d)		Otras valoraciones			Patrimonios (h)
	Total	Viviendas			Oficinas	Locales Comerciales	Otros			(e)	Total	Actualizaciones (f)	Valoraciones intermedias (g)	
		Total	Situadas en edificios o bloques	Unifamiliares										
	16=17+20 a 22	17	18	19	20	21	22	23	24	25	26=27+28	27	28	29
15	118 171	86 945	52 867	34 078	5 478	18 200	7 549	37 529	2 547	8 725	75 531	65 419	10 112	1 206
16	142 888	105 010	64 256	40 755	6 508	22 744	8 626	36 988	2 315	6 714	71 878	58 394	13 483	1 365
17	169 766	130 769	78 327	52 442	6 026	23 402	9 569	41 818	1 984	6 764	89 129	70 421	18 709	455
18	172 219	136 957	84 505	52 451	5 535	20 769	8 959	50 621	2 454	9 181	117 106	93 578	23 528	301
19	183 501	147 183	91 018	56 164	6 445	20 466	9 407	51 120	2 197	7 755	98 282	71 994	26 288	298
20	164 264	136 836	79 685	57 151	4 404	14 704	8 320	44 324	1 259	9 883	112 436	74 602	37 835	254
21	197 440	167 632	99 835	67 796	4 868	15 573	9 367	51 344	1 502	8 643	123 011	82 951	40 060	85
22	202 100	169 897	104 566	65 330	5 052	17 365	9 786	66 661	1 256	8 604	121 424	82 771	38 652	371
23	197 911	168 314	99 601	68 712	4 850	16 106	8 642	69 207	878	8 825	120 499	80 721	39 778	540
24	220 049	188 791	114 706	74 085	5 452	16 837	8 969	75 807	1 111	11 704	149 239	87 488	61 751	16
22 *I*	50 227	42 571	26 630	15 941	1 125	4 047	2 484	17 546	268	1 243	27 645	17 512	10 132	75
II	54 974	46 381	28 392	17 989	1 477	4 642	2 473	17 044	274	2 844	23 089	12 629	10 460	15
III	45 796	38 273	23 163	15 110	1 079	4 239	2 204	15 521	371	1 751	20 296	8 936	11 360	49
IV	51 103	42 671	26 381	16 290	1 370	4 437	2 624	16 550	343	2 765	50 393	43 694	6 699	232
23 *I*	47 824	40 118	24 293	15 825	1 340	4 278	2 087	17 603	262	1 648	31 201	22 250	8 950	85
II	53 130	45 335	26 344	18 991	1 150	4 417	2 228	17 122	239	3 258	29 522	20 016	9 507	156
III	41 954	35 491	20 868	14 623	1 062	3 396	2 005	15 308	202	1 353	22 335	12 219	10 116	79
IV	55 004	47 369	28 096	19 273	1 299	4 015	2 321	19 174	174	2 565	37 441	26 237	11 204	220
24 *I*	49 300	42 458	26 320	16 138	824	4 047	1 971	23 761	249	3 503	37 522	24 462	13 061	-
II	60 520	51 527	31 115	20 412	1 694	4 544	2 756	19 325	224	2 621	30 263	14 812	15 451	3
III	49 407	42 798	25 443	17 354	1 389	3 225	1 995	17 157	342	2 999	29 074	13 291	15 783	8
IV	60 821	52 009	31 827	20 181	1 545	5 021	2 247	15 564	296	2 580	52 380	34 923	17 456	6

Véanse notas al final del capítulo.

9. INSTITUCIONES FINANCIERAS NO MONETARIAS
C) Auxiliares financieros: Sociedades de Tasación
Datos de actividad de las tasadoras

9.32 Distribución de tasaciones: superficie utilizable Tasaciones bienes inmuebles

BE

hectáreas

	Total	Terrenos				Edificios completos (a)								
		Total	Suelo urbano	Fincas rústicas	Suelo no urbanizable (b)	Total	De uso residencial			De uso terciario			Industriales	Otros
							Total	de primera residencia	de segunda residencia	Total	de oficinas	de uso comercial		
	1=2+6+15+22	2=3 a 5	3	4	5	6=7+10+13+14	7=8+9	8	9	10=11+12	11	12	13	14
15	830 152	798 479	60 138	731 804	6 537	13 036	2 725	2 447	279	2 278	1 028	1 250	6 779	1 253
16	886 834	853 458	57 404	789 837	6 217	14 603	2 984	2 676	308	2 777	1 288	1 489	7 483	1 359
17	887 867	852 058	60 711	785 156	6 191	14 247	3 013	2 773	239	2 388	916	1 471	7 526	1 321
18	942 135	905 625	49 745	853 081	2 799	14 853	3 253	3 005	248	2 346	905	1 441	7 812	1 441
19	807 313	772 892	41 668	728 087	3 137	13 241	3 052	2 834	218	1 712	1 018	694	7 381	1 096
20	808 992	777 982	35 878	740 244	1 859	11 668	2 948	2 743	205	1 505	826	679	6 483	732
21	757 415	725 471	38 555	683 909	3 007	10 825	3 004	2 823	182	1 404	667	737	5 600	817
22	707 449	674 478	28 133	643 298	3 046	11 245	3 259	3 074	185	1 515	864	650	5 727	744
23	700 731	670 339	30 124	637 447	2 769	10 317	2 951	2 784	167	1 736	849	887	4 825	805
24	659 866	629 928	29 985	597 886	2 057	9 466	2 678	2 512	166	1 375	701	675	4 835	578
22 *I*	186 021	177 775	5 591	171 858	325	2 958	790	737	53	436	265	171	1 508	225
II	179 144	170 510	7 303	162 610	597	2 840	809	764	45	387	210	177	1 503	141
III	146 121	138 655	5 568	132 147	940	2 618	698	656	41	326	181	145	1 404	191
IV	196 163	187 538	9 671	176 683	1 184	2 829	962	917	46	366	208	158	1 313	187
23 *I*	190 073	182 332	13 282	167 767	1 282	2 688	785	749	36	499	261	238	1 207	196
II	178 967	171 038	5 603	165 084	352	2 688	749	709	41	449	204	245	1 297	192
III	156 011	149 614	4 642	144 490	481	2 088	655	619	36	276	118	157	975	183
IV	175 680	167 356	6 597	160 105	654	2 853	762	707	55	512	265	247	1 346	233
24 *I*	151 420	144 211	8 103	135 618	490	2 058	576	542	34	315	169	146	1 056	111
II	184 757	176 652	6 288	170 050	314	2 449	622	582	39	299	128	170	1 345	184
III	145 835	139 123	7 231	131 115	778	2 104	631	604	27	308	149	159	1 036	130
IV	177 855	169 941	8 363	161 103	475	2 855	849	784	65	455	256	199	1 399	152

Véanse notas al final del capítulo.

9. INSTITUCIONES FINANCIERAS NO MONETARIAS
C) Auxiliares financieros: Sociedades de Tasación
Datos de actividad de las tasadoras

9.32 (Continuación) Distribución de tasaciones: superficie utilizable
Tasaciones de bienes inmuebles

BE — *hectáreas*

	Elementos de edificios							Explotación económica (c)
	Total	Viviendas			Oficinas	Locales comerciales	Otros	
		Total	Situadas en edificios o bloques	Unifamiliares				
	15=16+19 a 21	16=17+18	17	18	19	20	21	22
15	11 135	7 253	4 078	3 175	317	1 523	2 043	7 501
16	12 811	8 481	4 775	3 706	353	1 730	2 247	5 963
17	14 788	10 079	5 587	4 492	369	1 844	2 497	6 774
18	14 466	10 078	5 627	4 451	352	1 742	2 294	7 191
19	14 829	10 525	5 808	4 717	352	1 626	2 326	6 351
20	13 628	9 845	5 059	4 787	274	1 281	2 228	5 714
21	14 875	10 956	5 879	5 077	286	1 330	2 304	6 243
22	14 622	10 338	5 820	4 518	288	1 441	2 555	7 104
23	13 847	10 140	5 457	4 683	282	1 350	2 075	6 228
24	14 217	10 684	5 837	4 847	285	1 251	1 996	6 256
22 *I*	3 570	2 540	1 440	1 100	67	349	613	1 718
II	3 826	2 780	1 555	1 226	76	379	590	1 968
III	3 517	2 379	1 338	1 041	66	350	722	1 331
IV	3 710	2 638	1 488	1 151	80	363	629	2 086
23 *I*	3 368	2 429	1 330	1 099	75	369	494	1 686
II	3 659	2 697	1 427	1 270	70	364	528	1 581
III	3 049	2 157	1 154	1 003	63	300	529	1 260
IV	3 771	2 857	1 546	1 311	74	317	523	1 701
24 *I*	3 292	2 447	1 380	1 066	49	316	481	1 858
II	3 998	2 961	1 600	1 360	79	341	618	1 658
III	3 163	2 408	1 300	1 107	77	247	431	1 444
IV	3 764	2 869	1 556	1 313	80	348	466	1 295

Véanse notas al final del capítulo.

9. INSTITUCIONES FINANCIERAS NO MONETARIAS
C) Auxiliares financieros: Sociedades de Tasación
Datos de actividad de las tasadoras

9.33 Distribución de tasaciones de bienes inmuebles: valor medio del m2 (a)

BE — ***Euros por m2***

	Suelo urbano	Fincas rústicas	Edificios								Elementos de edificios					
			Total	De uso residencial			De uso terciario			Industriales	Total	Viviendas			Oficinas	Locales comerciales
				Total	de primera residencia	de segunda residencia	Total	de oficinas	de uso comercial			Total	Situadas en edificios o bloques	Unifamiliares		
	1	2	3	4	5	6	7	8	9	10	11	12	13	14	15	16
15	89	1,4	851	1 135	1 126	1 212	1 894	2 143	1 690	367	1 061	1 199	1 296	1 073	1 730	1 195
16	84	1,2	953	1 226	1 233	1 167	2 189	2 229	2 155	384	1 115	1 238	1 346	1 100	1 841	1 315
17	86	1,4	967	1 330	1 336	1 251	2 137	2 347	2 006	421	1 148	1 297	1 402	1 168	1 633	1 269
18	89	1,6	873	1 429	1 425	1 477	1 839	1 927	1 783	354	1 191	1 359	1 502	1 178	1 573	1 192
19	80	1,6	907	1 744	1 744	1 734	1 683	1 948	1 295	367	1 237	1 398	1 567	1 191	1 833	1 258
20	81	1,7	843	1 448	1 429	1 698	1 797	2 234	1 266	331	1 205	1 390	1 575	1 194	1 609	1 148
21	79	1,8	942	1 647	1 626	1 967	1 675	1 989	1 391	389	1 327	1 530	1 698	1 335	1 702	1 171
22	89	1,9	1 043	1 759	1 732	2 209	1 889	2 186	1 494	402	1 382	1 643	1 797	1 446	1 754	1 205
23	80	1,8	1 102	1 855	1 817	2 484	1 751	2 181	1 339	419	1 429	1 660	1 825	1 467	1 719	1 193
24	90	1,9	1 175	2 101	2 053	2 829	1 833	2 147	1 506	471	1 548	1 767	1 965	1 528	1 913	1 346
22 ***I***	114	1,9	1 066	1 759	1 724	2 252	2 111	2 299	1 821	393	1 407	1 676	1 850	1 449	1 685	1 158
II	101	2,0	1 052	1 936	1 913	2 331	1 610	2 012	1 132	412	1 437	1 668	1 826	1 468	1 944	1 225
III	77	1,9	983	1 753	1 713	2 389	1 785	2 051	1 451	406	1 302	1 609	1 731	1 452	1 646	1 212
IV	74	1,9	1 067	1 615	1 602	1 876	2 010	2 335	1 583	399	1 377	1 617	1 773	1 416	1 720	1 222
23 ***I***	67	1,7	1 072	1 640	1 613	2 217	1 743	2 083	1 369	422	1 420	1 652	1 826	1 440	1 791	1 158
II	89	1,9	1 097	1 868	1 827	2 588	1 768	2 274	1 345	406	1 452	1 681	1 846	1 495	1 632	1 214
III	88	1,9	1 150	1 977	1 946	2 519	1 888	2 516	1 416	423	1 376	1 645	1 808	1 458	1 682	1 133
IV	94	1,8	1 101	1 959	1 912	2 556	1 670	2 056	1 257	426	1 459	1 658	1 818	1 470	1 759	1 268
24 ***I***	79	1,9	1 134	2 083	2 019	3 103	1 573	1 732	1 390	465	1 497	1 735	1 907	1 513	1 678	1 282
II	99	2,0	1 083	2 013	1 985	2 421	1 898	2 627	1 349	463	1 514	1 740	1 944	1 500	2 142	1 334
III	75	2,1	1 239	2 266	2 235	2 946	1 869	2 124	1 631	432	1 562	1 778	1 957	1 567	1 812	1 306
IV	108	1,8	1 236	2 056	1 987	2 884	1 945	2 195	1 625	511	1 616	1 813	2 045	1 537	1 926	1 444

Véanse notas al final del capítulo.

9. INSTITUCIONES FINANCIERAS NO MONETARIAS
C) Auxiliares financieros: Sociedades de Tasación
Datos de actividad de las tasadoras

9.34 Distribución de la clientela y finalidad de las tasaciones: número de tasaciones

BE

Número en miles

	Por clientela: total de tasaciones					Por finalidad: tasaciones de inmuebles				
	Total	Entidades de depósito	Otras instituciones financieras	Personas físicas	Resto	Total	Finalidad hipotecaria	Otras requeridas para entidades de crédito	Otras requeridas para otras instituciones financieras	Resto
	1=2 a 5	2	3	4	5	6=7 a 10	7	8	9	10
15	953,6	667,4	19,8	60,3	206,1	947,7	...	...	...	...
16	1 188,1	780,7	20,6	56,9	329,9	1 180,6	...	...	...	...
17	1 383,0	1 000,6	18,9	58,9	304,6	1 373,6	...	...	...	...
18	1 336,8	948,0	27,7	89,7	271,4	1 325,6	...	...	...	...
19	1 306,9	930,4	24,6	71,9	280,1	1 278,2	...	...	...	...
20	1 198,6	860,6	21,4	86,7	229,9	1 178,5	...	...	...	...
21	1 368,9	981,4	16,3	141,5	229,8	1 343,4	...	...	...	...
22	1 350,7	909,3	16,5	150,3	274,5	1 320,0	...	...	...	...
23	1 224,4	834,4	21,3	144,3	224,4	1 190,3	...	...	...	...
24	1 229,0	812,9	21,3	191,8	203,0	1 195,6	...	...	...	...
21 /	684,8	523,9	7,5	68,5	84,8	672,4	...	...	...	...
//	684,2	457,5	8,7	73,0	144,9	671,0	...	...	...	...
22 /	680,2	478,4	7,3	80,6	113,9	664,9	...	...	...	...
//	670,5	430,9	9,2	69,7	160,6	655,1	...	...	...	...
23 /	627,5	428,6	9,8	75,1	114,0	611,8	...	...	...	...
//	596,9	405,9	11,5	69,1	110,4	578,5	...	...	...	...
24 /	625,5	426,7	12,9	92,0	94,0	608,9	...	...	...	...
//	603,5	386,3	8,4	99,8	109,0	586,7	...	...	...	...

9. INSTITUCIONES FINANCIERAS NO MONETARIAS
C) Auxiliares financieros: Sociedades de Tasación
Datos de actividad de las tasadoras

9.35 Distribución de la clientela y finalidad de las tasaciones: importe de tasaciones

BE

Millones de euros

	Por clientela: total de tasaciones					Por finalidad: tasaciones de inmuebles				
	Total	Entidades de depósito	Otras instituciones financieras	Personas físicas	Resto	Total	Finalidad hipotecaria	Otras requeridas para entidades de crédito	Otras requeridas para otras instituciones financieras	Resto
	1=2 a 5	2	3	4	5	6=7 a 10	7	8	9	10
15	342 225	185 940	9 857	16 774	129 653	333 500	...	...	...	...
16	385 610	205 245	17 859	13 928	148 578	378 895	...	...	...	...
17	421 698	248 026	11 694	15 601	146 377	414 934	...	...	...	...
18	422 287	249 583	9 522	19 536	143 645	413 106	...	...	...	...
19	410 180	245 490	10 389	22 286	132 016	402 425	...	...	...	...
20	359 634	222 111	13 397	25 385	98 740	349 751	...	...	...	...
21	404 465	246 482	7 656	40 500	109 828	395 822	...	...	...	...
22	433 794	252 513	10 756	44 422	126 102	425 190	...	...	...	...
23	426 607	246 171	12 063	44 251	124 122	417 782	...	...	...	...
24	458 874	240 682	14 446	59 182	144 563	447 170	...	...	...	...
21 *I*	200 306	129 790	3 507	19 283	47 726	195 211	...	...	...	...
II	204 159	116 693	4 149	21 216	62 101	200 611	...	...	...	...
22 *I*	226 144	134 216	5 116	22 690	64 122	222 057	...	...	...	...
II	207 650	118 297	5 640	21 732	61 981	203 134	...	...	...	...
23 *I*	219 423	130 943	4 654	22 445	61 382	214 517	...	...	...	...
II	207 184	115 228	7 409	21 806	62 740	203 266	...	...	...	...
24 *I*	228 125	121 967	8 190	27 410	70 558	222 001	...	...	...	...
II	230 749	118 715	6 256	31 772	74 006	225 169	...	...	...	...

9. INSTITUCIONES FINANCIERAS NO MONETARIAS
C) Auxiliares financieros: Sociedades de Tasación
Datos de actividad de las tasadoras

9.36 Distribución geográfica de las tasaciones de inmuebles: número de tasaciones e importe

BE

Millones de euros y número en miles

	Nº de tasaciones							Importe de tasaciones						
	Total	España (a)	Extranjero	Para municipios españoles				Total	España (b)	Extranjero	Para municipios españoles			
				Madrid y Barcelona	> de 500000 habitantes	Entre 100000 y 500000 habitantes	Resto				Madrid y Barcelona	> de 500000 habitantes	Entre 100000 y 500000 habitantes	Resto
	1=2+3	2=4 a 7	3	4	5	6	7	8=9+10	9=11 a 14	10	11	12	13	14
15	947,7	947,0	0,7	82,3	53,4	232,5	578,9	333 500	332 081	1 419	76 652	23 340	78 676	153 413
16	1 180,6	1 179,4	1,2	92,9	63,2	281,3	741,9	378 895	376 955	1 940	81 147	24 257	88 547	183 004
17	1 373,6	1 373,2	0,4	104,7	74,1	329,8	864,5	414 934	412 360	2 574	86 330	25 785	100 153	200 092
18	1 325,6	1 325,3	0,2	116,6	76,9	327,4	804,4	413 106	410 697	2 409	76 858	28 559	101 270	204 011
19	1 278,2	1 277,1	1,1	114,2	72,1	297,3	793,4	402 425	400 272	2 153	84 355	24 792	93 044	198 081
20	1 178,5	1 178,2	0,3	91,1	62,0	277,3	747,8	349 751	348 289	1 462	70 167	22 918	83 268	171 937
21	1 343,4	1 343,0	0,4	120,8	84,8	316,9	820,6	395 822	394 127	1 695	75 305	25 362	96 691	196 769
22	1 320,0	1 319,7	0,3	121,9	79,5	312,9	805,4	425 190	422 052	3 138	91 106	26 619	100 261	204 066
23	1 190,3	1 190,0	0,2	104,6	72,3	290,0	723,2	417 782	414 760	3 022	86 130	28 437	105 197	194 996
24	1 195,6	1 195,3	0,3	107,8	64,6	272,4	750,6	447 170	445 027	2 143	89 260	25 417	105 162	225 188
21 /	672,4	672,1	0,3	62,3	42,4	166,6	400,9	195 211	194 833	378	38 464	13 113	49 493	93 761
//	671,0	670,9	0,1	58,5	42,4	150,3	419,8	200 611	199 294	1 316	36 841	12 248	47 198	103 008
22 /	664,9	664,7	0,2	68,9	42,3	164,0	389,5	222 057	220 769	1 287	50 824	13 486	54 874	101 585
//	655,1	654,9	0,2	53,0	37,2	148,9	415,9	203 134	201 283	1 851	40 281	13 133	45 387	102 481
23 /	611,8	611,7	0,1	55,6	39,7	150,3	366,1	214 517	212 839	1 678	45 519	14 473	53 584	99 263
//	578,5	578,3	0,1	48,9	32,6	139,8	357,0	203 266	201 921	1 345	40 611	13 964	51 613	95 733
24 /	608,9	608,8	0,2	54,1	32,2	139,0	383,4	222 001	220 886	1 116	41 852	12 440	54 634	111 960
//	586,7	586,6	0,1	53,6	32,5	133,3	367,1	225 169	224 141	1 028	47 409	12 976	50 528	113 228

Véanse notas al final del capítulo.

9. INSTITUCIONES FINANCIERAS NO MONETARIAS
C) Auxiliares financieros: Sociedades de Tasación
Datos de actividad de las tasadoras

9.37 Distribución geográfica de las tasaciones de viviendas: número de tasaciones e importe

BE

Millones de euros y número en miles

	Nº de tasaciones							Importe de tasaciones						
	Total	España (a)	Extranjero	Para municipios españoles				Total	España (b)	Extranjero	Para municipios españoles			
				Madrid y Barcelona	> de 500000 habitantes	Entre 100000 y 500000 habitantes	Resto				Madrid y Barcelona	> de 500000 habitantes	Entre 100000 y 500000 habitantes	Resto
	1=2+3	2=4 a 7	3	4	5	6	7	8=9+10	9=11 a 14	10	11	12	13	14
15	511,4	511,1	0,3	50,5	30,1	125,9	304,6	86 945	86 880	65	13 391	4 737	20 727	48 025
16	633,1	632,7	0,4	58,2	36,1	152,8	385,6	105 010	104 912	99	16 010	5 484	25 103	58 316
17	757,9	757,7	0,2	69,3	44,0	186,1	458,3	130 769	130 700	69	20 369	6 969	30 771	72 592
18	754,8	754,7	0,1	73,8	46,6	190,2	444,2	136 957	136 931	25	22 910	7 666	32 998	73 358
19	771,1	770,6	0,5	77,8	44,7	182,7	465,5	147 183	147 071	111	25 037	8 236	33 415	80 385
20	708,7	708,5	0,2	65,0	41,4	171,7	430,4	136 836	136 805	31	22 014	7 634	31 636	75 521
21	805,0	804,9	0,1	82,4	49,6	194,6	478,4	167 632	167 607	25	29 722	9 903	38 194	89 788
22	777,6	777,5	0,1	80,5	47,8	190,8	458,4	169 897	169 868	29	31 669	9 911	39 460	88 827
23	731,6	731,5	0,1	73,2	43,6	179,4	435,3	168 314	168 285	29	29 852	9 512	39 325	89 595
24	781,6	781,5	0,1	77,2	42,1	176,6	485,5	188 791	188 763	29	33 891	9 639	40 795	104 437
21 /	409,9	409,8	0,1	42,4	25,9	101,0	240,5	84 715	84 700	15	15 185	5 068	19 488	44 959
//	395,1	395,1	0,0	40,0	23,6	93,6	237,8	82 917	82 907	10	14 537	4 835	18 706	44 829
22 /	401,6	401,6	0,0	44,5	25,3	100,0	231,8	88 952	88 944	8	17 359	5 197	20 674	45 714
//	376,0	375,9	0,1	36,0	22,5	90,8	226,7	80 945	80 924	21	14 310	4 715	18 786	43 114
23 /	369,7	369,6	0,0	38,1	22,4	90,9	218,3	85 453	85 436	17	15 686	4 833	19 715	45 202
//	361,9	361,9	0,0	35,1	21,2	88,5	217,1	82 860	82 849	11	14 166	4 679	19 611	44 393
24 /	399,4	399,3	0,0	40,0	21,5	90,8	247,1	93 985	93 975	10	17 043	4 771	20 292	51 869
//	382,2	382,2	0,0	37,3	20,7	85,8	238,4	94 806	94 788	19	16 848	4 868	20 503	52 568

Véanse notas al final del capítulo.

9. INSTITUCIONES FINANCIERAS NO MONETARIAS
C) Auxiliares financieros: Sociedades de Tasación
Datos de actividad de las tasadoras

9.38 Distribución geográfica de las tasaciones de inmuebles por Comunidades Autónomas: número de tasaciones (a)

BE

Número en miles

	Andalucía (b)	Aragón	Asturias	Baleares	Canarias	Cantabria	Castilla-La Mancha	Castilla y León	Cataluña	Extremadura	Galicia	La Rioja	Madrid	Murcia	Navarra	País Vasco	Valencia
	1	2	3	4	5	6	7	8	9	10	11	12	13	14	15	16	17
15	173,7	27,4	15,5	26,2	45,6	10,5	44,3	45,6	172,0	17,4	36,1	7,2	121,9	37,9	10,9	32,0	122,9
16	246,7	29,6	17,8	31,6	57,0	11,8	61,4	57,7	197,9	17,5	52,8	9,0	139,1	48,8	13,8	36,7	150,0
17	278,8	38,0	22,9	36,9	60,4	14,3	70,3	61,5	242,1	19,6	54,8	10,0	156,2	65,6	14,3	40,4	187,0
18	267,1	36,2	23,7	35,2	58,3	15,4	66,5	62,5	222,4	21,5	48,1	9,1	173,6	55,3	14,0	44,5	171,8
19	267,9	34,4	23,4	30,6	49,2	15,6	61,9	60,2	208,6	24,4	53,4	8,0	166,3	53,4	12,7	45,7	161,2
20	264,3	29,4	21,2	28,2	43,7	15,4	60,1	55,1	196,2	22,3	48,1	9,2	139,2	48,8	12,0	40,0	144,9
21	284,5	38,4	23,9	35,5	51,9	17,8	62,2	62,6	223,0	25,5	57,0	8,6	182,5	49,3	15,3	44,0	161,2
22	264,4	36,4	23,7	36,0	53,8	17,3	69,5	60,7	225,7	25,0	50,6	8,6	173,5	49,8	13,8	44,9	166,0
23	227,4	32,1	22,3	31,9	51,6	15,7	61,8	55,7	208,9	22,8	50,4	8,7	148,9	45,8	13,3	40,7	152,0
24	228,5	34,7	24,3	30,0	49,5	16,4	59,0	60,4	204,7	23,8	49,0	8,9	153,6	44,5	13,5	43,8	150,9
21 /	128,9	19,1	12,6	17,5	25,5	9,1	30,5	29,8	117,1	12,4	30,7	4,4	96,3	25,6	7,8	22,7	82,1
//	155,6	19,3	11,2	18,0	26,3	8,7	31,7	32,8	106,0	13,1	26,3	4,1	86,3	23,7	7,4	21,3	79,1
22 /	124,5	20,1	11,2	18,9	26,2	8,7	30,9	28,5	117,3	12,7	26,2	4,3	96,0	24,1	8,0	24,9	82,2
//	139,9	16,2	12,5	17,1	27,6	8,6	38,5	32,1	108,5	12,3	24,4	4,3	77,5	25,8	5,8	20,0	83,8
23 /	114,7	17,0	11,8	15,8	26,1	8,3	30,3	28,4	107,6	11,7	25,7	4,2	77,9	24,8	7,1	21,1	79,2
//	112,7	15,1	10,6	16,1	25,5	7,4	31,5	27,3	101,2	11,1	24,7	4,5	71,0	21,0	6,2	19,6	72,8
24 /	119,0	16,4	12,2	15,0	24,9	8,2	30,2	29,5	104,1	12,0	24,7	4,1	77,5	23,3	7,1	22,4	78,2
//	109,5	18,3	12,0	15,0	24,6	8,2	28,9	30,9	100,6	11,8	24,3	4,8	76,1	21,3	6,4	21,4	72,6

Véanse notas al final del capítulo.

9. INSTITUCIONES FINANCIERAS NO MONETARIAS
C) Auxiliares financieros: Sociedades de Tasación
Datos de actividad de las tasadoras

9.39 Distribución geográfica de las tasaciones de inmuebles por Comunidades Autónomas: importe (a)

BE

Millones de euros

	Andalucía (b)	Aragón	Asturias	Baleares	Canarias	Canta-bria	Castilla La Mancha	Castilla y León	Cataluña	Extre-madura	Galicia	La Rioja	Madrid	Murcia	Navarra	País Vasco	Valencia
	1	2	3	4	5	6	7	8	9	10	11	12	13	14	15	16	17
15	39 666	10 494	4 692	15 207	15 669	3 278	10 328	12 161	66 354	4 106	10 107	1 991	80 759	8 965	3 444	14 997	29 863
16	55 198	9 212	5 751	16 509	17 042	3 083	13 580	13 508	69 977	4 309	11 839	2 273	92 216	9 583	4 057	16 118	32 699
17	56 357	10 778	5 520	20 520	19 637	3 974	13 368	14 424	84 318	4 434	11 910	2 477	93 682	11 200	4 601	17 728	37 434
18	72 212	11 058	5 822	21 857	19 858	3 844	12 104	13 914	75 451	5 322	11 270	1 990	89 964	9 889	4 618	19 268	36 947
19	70 771	8 833	5 568	20 806	18 502	3 606	11 802	13 327	79 571	5 187	11 705	1 750	94 638	9 154	4 266	18 682	33 735
20	60 866	8 554	4 847	19 032	14 380	3 290	11 118	11 052	69 616	4 237	10 875	1 639	79 695	8 837	3 972	16 729	29 390
21	68 249	9 814	5 405	24 428	18 082	3 835	10 926	12 422	79 389	4 922	11 845	1 749	88 262	9 624	4 969	17 671	33 153
22	73 060	9 905	5 644	28 222	20 723	4 163	11 364	12 248	84 968	5 485	12 088	1 903	101 811	8 895	4 356	20 126	34 673
23	76 556	9 795	5 769	28 613	21 376	3 647	11 392	11 353	80 198	4 559	11 557	1 921	99 694	9 297	4 934	17 368	36 441
24	94 783	9 693	5 510	30 337	22 564	4 183	12 450	12 487	80 597	4 881	12 893	1 923	106 502	9 060	4 994	17 863	37 728
21 *I*	33 692	5 251	2 985	11 322	9 403	1 941	5 282	6 371	41 633	2 469	6 183	1 003	44 389	4 688	2 734	8 933	17 167
II	34 557	4 563	2 420	13 106	8 679	1 895	5 644	6 051	37 756	2 453	5 661	746	43 874	4 936	2 235	8 738	15 986
22 *I*	38 247	5 325	3 087	14 615	11 761	2 220	5 879	6 556	44 554	2 969	6 031	965	56 046	4 438	2 380	11 081	17 689
II	34 813	4 581	2 557	13 607	8 963	1 942	5 485	5 692	40 413	2 516	6 057	939	45 765	4 458	1 976	9 045	16 984
23 *I*	38 460	5 275	3 129	13 223	10 821	1 851	5 623	5 831	42 189	2 329	6 031	1 073	52 451	5 168	2 365	8 911	18 733
II	38 096	4 520	2 640	15 390	10 554	1 796	5 768	5 522	38 009	2 230	5 526	848	47 243	4 129	2 569	8 456	17 709
24 *I*	51 359	4 504	2 715	14 376	11 187	2 060	6 216	6 468	38 809	2 403	5 991	932	50 120	4 488	2 596	8 965	18 624
II	43 424	5 189	2 795	15 961	11 377	2 123	6 235	6 019	41 788	2 478	6 902	991	56 382	4 572	2 398	8 898	19 104

Véanse notas al final del capítulo.

9. INSTITUCIONES FINANCIERAS NO MONETARIAS
C) Auxiliares financieros: Sociedades de Tasación
Datos de actividad de las tasadoras

9.40 Distribución geográfica de las tasaciones de viviendas por Comunidades Autónomas: número de tasaciones (a)

BE

Número en miles

	Andalucía (b)	Aragón	Asturias	Baleares	Canarias	Cantabria	Castilla-La Mancha	Castilla y León	Cataluña	Extremadura	Galicia	La Rioja	Madrid	Murcia	Navarra	País Vasco	Valencia
	1	2	3	4	5	6	7	8	9	10	11	12	13	14	15	16	17
15	92,5	13,1	7,8	15,7	23,1	5,8	22,4	20,8	100,7	7,9	17,7	3,1	69,8	20,0	5,7	18,0	67,0
16	129,3	14,8	9,3	18,7	29,0	6,4	29,2	26,1	118,9	8,9	25,0	4,3	80,8	25,1	6,8	20,7	79,6
17	143,7	17,6	12,6	23,1	31,1	8,5	32,8	28,6	149,6	9,8	27,2	4,4	97,7	34,5	7,3	23,1	106,1
18	151,1	18,0	12,6	20,9	32,2	8,7	32,3	30,2	141,8	11,0	24,1	4,6	107,3	29,7	7,9	26,0	96,5
19	161,6	17,7	13,4	19,9	28,0	9,5	33,2	32,5	138,8	14,1	29,0	4,2	109,6	29,8	7,4	27,1	94,8
20	134,8	16,3	12,6	18,3	25,5	9,4	33,0	30,3	134,6	13,1	27,6	4,8	96,1	28,9	7,6	24,7	91,1
21	161,0	19,7	13,6	21,2	29,4	10,9	34,5	33,2	149,0	14,6	31,7	4,4	118,0	29,5	8,6	28,1	97,5
22	153,9	17,7	13,3	20,8	28,3	9,9	35,5	30,1	149,1	14,0	28,3	4,5	110,2	29,1	8,1	28,0	96,6
23	144,8	15,9	13,0	19,6	28,2	9,3	32,8	29,1	141,1	13,7	27,7	4,4	100,1	26,0	7,8	27,0	91,1
24	153,5	18,2	14,5	19,9	30,0	10,8	35,5	34,1	143,9	14,9	29,5	5,0	107,6	27,7	8,2	29,7	98,6
21 /	80,8	10,0	7,1	10,7	14,3	5,5	17,0	16,2	78,1	7,3	16,2	2,1	60,5	14,9	4,3	14,8	50,1
//	80,2	9,7	6,5	10,6	15,1	5,4	17,5	17,0	70,9	7,3	15,5	2,3	57,5	14,6	4,3	13,3	47,5
22 /	77,9	9,4	6,7	11,2	14,3	5,2	17,3	15,8	77,7	7,4	13,9	2,2	59,3	14,1	4,5	15,6	49,1
//	76,0	8,3	6,5	9,6	14,0	4,7	18,2	14,3	71,4	6,6	14,4	2,3	51,0	15,0	3,7	12,4	47,5
23 /	72,5	7,7	6,5	9,8	13,8	4,6	16,1	14,2	73,3	6,6	14,1	2,0	50,9	13,5	3,9	13,8	46,3
//	72,3	8,3	6,5	9,8	14,4	4,8	16,6	14,9	67,8	7,1	13,5	2,4	49,2	12,5	3,9	13,2	44,7
24 /	78,5	8,9	7,3	9,8	15,1	5,5	18,2	16,9	73,8	7,5	14,7	2,4	55,3	14,4	4,3	15,5	51,3
//	74,9	9,2	7,2	10,1	14,9	5,3	17,3	17,2	70,1	7,5	14,8	2,6	52,3	13,3	3,8	14,2	47,3

Véanse notas al final del capítulo.

9. INSTITUCIONES FINANCIERAS NO MONETARIAS
C) Auxiliares financieros: Sociedades de Tasación
Datos de actividad de las tasadoras

9.41 Distribución geográfica de las tasaciones de viviendas por Comunidades Autónomas: importe (a)

BE

Millones de euros

	Andalucía (b)	Aragón	Asturias	Baleares	Canarias	Cantabria	Castilla La Mancha	Castilla y León	Cataluña	Extre-madura	Galicia	La Rioja	Madrid	Murcia	Navarra	País Vasco	Valencia
	1	2	3	4	5	6	7	8	9	10	11	12	13	14	15	16	17
15	14 064	1 718	1 139	5 314	3 184	998	2 536	2 639	18 499	877	2 568	372	17 308	2 352	901	4 030	8 379
16	18 298	1 888	1 355	6 351	4 073	1 119	3 332	3 375	22 272	1 008	3 566	477	19 431	2 795	1 021	4 687	9 862
17	21 408	2 308	1 851	8 098	4 569	1 433	3 587	3 763	30 106	1 093	3 940	502	24 815	3 742	1 195	5 316	12 975
18	22 856	2 401	1 846	8 009	4 957	1 451	3 784	3 922	30 115	1 221	3 709	551	28 694	3 343	1 308	6 174	12 590
19	25 904	2 552	1 954	7 956	4 725	1 587	4 037	4 264	32 479	1 568	4 354	514	30 594	3 522	1 326	6 428	13 306
20	22 322	2 367	1 884	7 845	4 183	1 579	3 851	3 897	30 664	1 471	4 304	546	28 635	3 373	1 362	6 074	12 448
21	27 122	2 940	2 076	9 971	5 096	1 898	4 374	4 564	36 627	1 706	5 205	578	38 221	3 688	1 610	7 275	14 657
22	27 713	2 894	2 094	10 480	5 107	1 793	4 492	4 258	37 574	1 690	4 807	620	38 626	3 711	1 682	7 522	14 805
23	28 481	2 625	2 156	10 519	5 424	1 752	4 353	4 246	36 858	1 700	4 940	629	36 615	3 480	1 702	7 496	15 308
24	32 241	3 049	2 488	11 995	6 137	2 217	4 902	5 092	38 751	1 866	5 496	779	42 514	3 902	1 778	8 288	17 268
21 *I*	13 831	1 452	1 064	4 637	2 460	930	2 125	2 181	19 256	844	2 634	272	19 048	1 839	798	3 814	7 514
II	13 290	1 487	1 012	5 334	2 637	968	2 249	2 384	17 371	863	2 570	306	19 172	1 849	812	3 461	7 142
22 *I*	14 331	1 523	1 066	5 547	2 518	930	2 227	2 226	19 957	880	2 338	311	20 655	1 837	921	4 129	7 546
II	13 381	1 371	1 027	4 933	2 589	863	2 265	2 032	17 617	810	2 469	308	17 970	1 874	761	3 393	7 258
23 *I*	14 264	1 223	1 072	5 115	2 646	843	2 108	2 066	19 487	828	2 518	289	18 743	1 787	840	3 841	7 767
II	14 217	1 402	1 083	5 405	2 778	910	2 244	2 181	17 372	872	2 421	340	17 872	1 693	863	3 656	7 541
24 *I*	15 816	1 491	1 240	5 552	2 987	1 095	2 430	2 497	19 751	933	2 675	366	21 124	2 027	946	4 274	8 769
II	16 425	1 559	1 247	6 443	3 150	1 122	2 472	2 595	19 001	933	2 820	413	21 390	1 875	832	4 014	8 498

Véanse notas al final del capítulo.

9. INSTITUCIONES FINANCIERAS NO MONETARIAS — 9.42 Balance e información complementaria

C) Auxiliares financieros: Sociedades de Tasación
Información contable

BE — *Miles de euros y número en unidades*

	Activo							Pasivo							
	Total activo= total pasivo	Inmovilizado	Activo circulante				Otras partidas	Patrimonio Neto	Acreedores	Otras partidas	Nº de entidades (a)	Nº de empleados en plantilla	Nº de tasadores		Nº de oficinas
			Total	Deudores	del cual por ventas y prestación de servicios	Inversiones financieras temporales y tesoreria								de los que vinculados:	
	1=2+3+7 =8 a 10	2	3=4+6	4	5	6	7	8	9	10	11	12	13	14	15
15	174 997	58 249	113 564	49 145	45 736	64 397	3 176	96 873	73 758	4 349	36	1 389	7 571	699	206
16	186 560	60 598	122 584	51 084	47 496	71 475	3 371	105 742	76 437	4 364	37	1 492	8 052	341	204
17	192 063	54 182	134 245	74 336	69 997	59 884	3 628	102 774	85 527	3 749	35	1 668	8 601	345	216
18	187 809	48 948	137 663	69 515	63 611	68 115	1 192	106 794	77 070	3 928	35	1 800	8 204	344	205
19	189 357	48 168	138 057	64 789	60 874	73 238	3 124	115 030	70 878	3 437	32	1 753	7 918	317	198
20	205 974	55 918	146 868	48 834	44 347	98 006	3 179	116 962	84 272	4 724	32	1 754	7 715	313	189
21	207 815	66 489	139 861	46 755	42 348	93 070	1 456	124 888	80 198	2 714	32	1 836	8 515	318	180
22	196 114	67 712	126 938	49 378	46 524	77 534	1 451	124 042	69 100	2 955	32	1 932	8 518	311	180
23	188 247	67 377	119 456	42 301	38 589	77 124	1 409	121 824	62 489	3 918	32	1 879	8 637	291	176
24	190 990	67 965	121 649	37 604	34 966	84 018	1 364	127 157	59 216	4 597	31	1 900	8 878	273	165

Véanse notas al final del capítulo

9. INSTITUCIONES FINANCIERAS NO MONETARIAS — 9.43 Cuenta de Resultados

C) Auxiliares financieros: Sociedades de Tasación
Información contable

BE — ***Miles de euros***

	Cuenta de Resultados										Pro memoria: distribución por finalidad de los ingresos por tasación inmobiliaria		
	Ingresos ordinarios		Gastos ordinarios		Resultado explotación	Ingresos financieros	Gastos financieros	Resultado financiero (a)	Resultados		Préstamos hipotecarios	Para entidades de crédito, aseguradoras, fondos de pensiones e instituciones de inversión colectiva	Otras
		de los que: prestación de servicios por tasaciones de bienes inmuebles		de los que: por servicios de profesionales independientes					Antes de impuestos	Después de impuestos			
	1	2=11+12+13	3	4	5	6	7	8	9	10	11	12	13
15	254 975	234 627	225 462	118 221	29 495	382	965	-340	29 151	22 031	145 078	14 296	75 227
16	280 563	244 869	246 207	128 347	34 342	254	692	-1 034	33 309	26 573	145 595	22 837	76 406
17	326 110	290 520	270 012	146 777	56 078	2 822	659	3 036	59 114	45 922	161 417	55 076	74 195
18	331 807	295 581	279 722	150 110	52 066	412	436	109	52 172	41 224	173 634	62 356	59 513
19	319 327	289 643	274 103	134 737	45 202	4 600	460	4 445	49 650	39 025	175 226	49 054	65 513
20	293 304	267 565	255 024	121 699	38 263	3 393	644	2 526	40 787	31 895	152 685	59 056	55 801
21	337 158	301 948	284 683	143 007	52 459	1 141	914	609	53 067	40 836	190 193	61 746	49 974
22	338 059	304 725	293 745	148 347	44 294	601	639	156	44 448	34 251	201 312	56 078	47 312
23	308 342	275 274	285 987	136 688	22 334	3 503	1 162	2 537	24 870	18 647	169 910	61 071	44 261
24	336 589	301 752	300 454	148 976	36 111	3 595	737	2 756	38 866	30 516	202 841	46 722	52 156

Véanse notas al final del capítulo.

NOTAS A LOS CUADROS DEL CAPÍTULO 9. SOCIEDADES DE TASACIÓN

Consideraciones generales

Estos cuadros, que sólo se difunden en la versión electrónica del Boletín, recogen información sobre la actividad y los estados contables de las Sociedades de Tasación. El ámbito de esta información se circunscribe a los datos que compila el Banco de España, de acuerdo con lo establecido en la CBE 3/1998, de 27 de enero (modificada por CBE 2/2009 y CBE 5/2003).
Los cuadros recogen información, detallada por elemento tasado, del número de tasaciones (cuadro 9.30), del importe de las tasaciones (cuadro 9.31) y de la superficie utilizable tasada de bienes inmuebles (cuadro 9.32). Con esta información se han obtenido las series sobre valor medio de la tasación del metro cuadrado (cuadro 9.33), que no debe interpretarse como un precio de referencia por unidad de superficie, dada la heterogeneidad de los elementos tasados que se incluyen en las distintas agregaciones. Tampoco puede considerarse como un indicador preciso de la evolución de precios, dado que no se corresponde a ninguna muestra homogénea a lo largo del tiempo de elementos tasados. Por su parte, los cuadros 9.34 y 9.35 detallan el número e importe de las tasaciones por tipo de clientela y finalidad de la tasación y los cuadros 9.36 a 9.41 su distribución geográfica. Finalmente se incluye información sobre los balances (cuadro 9.42) y las cuentas de resultados de las Sociedades de Tasación (cuadro 9.43).

Notas a los cuadros 9.30 a 9.43

Cuadros 9.30, 9.31 y 9.32
a. Los edificios se clasifican según su uso dominante, atendiendo a la superficie de cada uso. Incluye los edificios en construcción, desde 1998 sólo por el valor del edificio terminado. Las valoraciones intermedias se presentan, exclusivamente, en el epígrafe correspondiente de la pro memoria.
b. Se trata de los terrenos no urbanizables, excluidos los ligados a una explotación económica permitida por la legislación vigente y los incluidos en fincas rústicas. Véase nota c.
c. Se trata de todo edificio o elemento de edificio vinculado a una actividad o explotación económica: hoteles, residencias, hospitales, instalaciones fabriles, centros de transporte, equipamientos sociales, etc.
d. Incluye obras de urbanización, etc. Hasta 2003 incluye suelo no urbanizable.
e. Activos inmateriales, empresas, maquinaria, instalaciones, otros bienes corporales, fondos de comercio, opciones, derechos y otros.
f. Incluye las efectuadas con menos de dos años de antigüedad, excepto cuando, por modificación significativa del bien valorado, deban figurar como nuevas tasaciones. Hasta 1997, inclusive, se incluían con las valoraciones intermedias.
g. Las valoraciones intermedias deben recoger los incrementos netos de valores de los certificados emitidos, con posterioridad a la tasación inicial, durante la construcción o rehabilitación de elementos o edificios.
h. Con independencia de que su desglose en los distintos componentes se incluya en los correspondientes apartados.

Cuadro 9.33
a. Se han seleccionado los objetos inmobiliarios cuyos valores medios son de mayor significación e interés. La información completa disponible para la obtención de los valores medios se presenta en los cuadros 9.31 y 9.32.

Cuadro 9.36
a. El detalle por Comunidades Autónomas se recoge en el cuadro 9.38.
b. El detalle por Comunidades Autónomas se recoge en el cuadro 9.39.

Cuadro 9.37
a. El detalle por Comunidades Autónomas se recoge en el cuadro 9.40.
b. El detalle por Comunidades Autónomas se recoge en el cuadro 9.41.

Cuadro 9.38
a. El total figura en el cuadro 9.36 columna 2.
b. Incluye Ceuta y Melilla.

Cuadro 9.39
a. El total figura en el cuadro 9.36 columna 9.
b. Incluye Ceuta y Melilla.

Cuadro 9.40
a. El total figura en el cuadro 9.37 columna 2.
b. Incluye Ceuta y Melilla.

Cuadro 9.41
a. El total figura en el cuadro 9.37 columna 9.
b. Incluye Ceuta y Melilla.

Cuadro 9.42
a. Número de entidades que remiten información sobre la actividad y estados contables.

Cuadro 9.43
a. El resultado financiero incluye, además de los ingresos y gastos financieros, las siguientes rúbricas de la cuenta de pérdidas y ganancias: variación del valor razonable en instrumentos financieros, diferencias de cambio y deterioro y resultado por enajenaciones de instrumentos financieros.

CAPÍTULO 10 EMPRESAS DE SEGUROS Y FONDOS DE PENSIONES

10. EMPRESAS DE SEGURO Y FONDOS DE PENSIONES

10.1 Balance y provisiones técnicas por grupos de agentes que componen el sector

DGSFP y CCAA — *Millones de euros*

	Total balance	Provis. técnicas	Empresas de seguros privados	Provis. técnicas	Mutualidades de previsión social: Total	Provis. técnicas	Supervisadas por DGSFP (1)	Supervisadas por CCAA	Consorcio de Compensación de Seguros	Provis. técnicas	Fondos de pensiones externos Ley 8/1987	Fondos propios
	1=3+5+9+11	2=4+6+10+12	3	4	5=7+8	6	7	8	9	10	11	12
96	90 933	77 206	61 568	49 898	9 699	8 075	4 535	5 164	2 135	1 840	17 531	17 393
97	107 038	91 469	71 440	58 484	11 214	9 280	5 059	6 154	2 261	1 812	22 124	21 894
98	125 314	106 417	82 761	66 096	12 587	10 930	5 227	7 361	2 477	2 038	27 489	27 353
99	148 391	127 204	98 937	80 654	14 323	12 375	5 437	8 886	2 870	2 349	32 261	31 825
00	172 602	150 489	114 893	95 597	15 378	13 460	6 081	9 297	3 352	2 811	38 979	38 621
01	191 605	170 795	127 308	108 741	16 040	14 752	5 856	10 184	3 651	3 047	44 606	44 255
02	215 809	191 207	145 013	122 901	17 080	15 769	6 191	10 889	4 106	3 270	49 610	49 267
03	238 746	209 022	158 196	131 409	18 940	17 460	6 710	12 230	4 612	3 664	56 997	56 490
04	261 641	227 399	171 893	140 687	20 767	19 346	7 113	13 654	5 193	4 135	63 787	63 231
05	290 756	251 544	186 842	152 321	23 431	20 935	8 126	15 305	5 797	4 620	74 687	73 668
06	316 768	273 439	201 416	162 526	26 238	23 793	9 075	17 163	6 453	5 133	82 660	81 988
07	332 062	286 506	208 403	167 542	28 489	25 889	9 740	18 749	7 147	5 662	88 022	87 413
08	335 523	283 951	219 078	172 251	28 660	26 551	10 306	18 354	8 032	5 831	79 753	79 318
09	356 608	299 754	230 671	179 659	31 000	28 006	11 149	19 851	8 617	6 142	86 319	85 946
10	...	...	230 487	177 936	...	...	...	...	8 728	6 449	87 034	86 389
11	...	...	243 417	183 356	...	...	...	...	8 792	6 617	85 325	84 947

(1) Entidades de ámbito nacional y no transferidas a las Comunidades Autónomas.

10. EMPRESAS DE SEGURO Y FONDOS DE PENSIONES

10.2 Detalles del activo y del pasivo

DGSFP y CCAA — *Millones de euros*

	Total Activo= Pasivo	Activo: Inversiones financieras: Renta fija	Renta variable	Otras invers. financ.	Créditos	Tesorería	Resto de activos	Pasivo: Provisiones técnicas/Fondos propios: Total	Seguros privados	Mutua. previ. social	Consor. Compen. Seguros	Fondos pensiones	Deudas diversas	Capital y reservas	Otros pasivos
	1=2a7=8+13a15	2	3	4	5	6	7	8=9+10+11+12	9	10	11	12	13	14	15
96	90 933	41 525	5 050	24 500	5 628	6 821	7 409	77 206	49 898	8 075	1 840	17 393	4 388	9 188	150
97	107 038	46 613	7 944	31 499	5 677	7 260	8 046	91 469	58 484	9 280	1 812	21 894	5 064	10 067	438
98	125 314	58 921	10 203	30 840	6 629	10 039	8 682	106 417	66 096	10 930	2 038	27 353	7 368	10 919	610
99	148 391	71 087	13 598	35 103	7 246	11 463	9 896	127 204	80 654	12 375	2 349	31 825	7 737	12 222	1 228
00	172 602	79 961	18 271	44 282	8 718	11 635	9 736	150 489	95 597	13 460	2 811	38 621	7 767	13 267	1 079
01	191 605	95 975	19 120	43 980	10 128	12 341	10 061	170 795	108 741	14 752	3 047	44 255	5 971	13 371	1 467
02	215 809	108 114	19 259	48 044	13 578	15 779	11 035	191 207	122 901	15 769	3 270	49 267	7 857	14 979	1 766
03	238 746	118 287	21 767	55 051	12 583	18 886	12 172	209 022	131 409	17 460	3 664	56 490	10 188	17 406	2 129
04	261 641	134 614	25 405	58 767	10 928	19 141	12 785	227 399	140 687	19 346	4 135	63 231	12 362	19 925	1 955
05	290 756	148 270	30 809	66 411	11 753	20 393	13 119	251 544	152 321	20 935	4 620	73 668	14 380	23 134	1 698
06	316 768	161 291	34 630	70 247	11 421	24 698	14 479	273 439	162 526	23 793	5 133	81 988	15 282	25 741	2 305
07	332 062	171 142	36 237	70 959	11 551	27 080	15 093	286 506	167 542	25 889	5 662	87 413	16 462	26 580	2 514
08	335 523	183 104	32 972	56 565	11 170	36 032	15 680	283 951	172 251	26 551	5 831	79 318	20 869	27 818	2 886
09	356 608	202 642	35 913	58 948	9 938	32 559	16 608	299 754	179 659	28 006	6 142	85 946	21 847	31 412	3 595
10	...	...	...	...	...	...	...	...	177 936	...	6 449	86 389	...	...	...
11	...	...	...	...	...	...	...	...	183 356	...	6 617	84 947	...	...	...

10.3 EMPRESAS DE SEGUROS PRIVADOS (1)
Detalles del activo y del pasivo

DGSFP — *Millones de euros*

	Total Activo= Pasivo	Activo						Pasivo					
		Inversiones financieras			Créditos	Tesorería	Resto de activos	Provisiones técnicas			Deudas diversas	Capital y reservas	Otros pasivos
		Renta fija	Renta variable	Otras invers. financ.				Total	Seguros de vida	Resto			
	1=2a7= 8+11a13	2	3	4	5	6	7	8=9+10	9	10	11	12	13
07	208 403	111 072	11 420	56 240	9 349	7 451	12 871	167 542	126 580	40 961	14 590	23 881	2 390
08	219 078	119 609	13 577	47 097	9 157	16 342	13 295	172 251	130 065	42 186	18 464	25 563	2 799
09	230 671	130 116	16 495	44 328	8 653	17 052	14 027	179 659	138 585	41 074	19 504	28 033	3 476
10	230 487	129 143	18 416	48 123	9 068	11 548	14 191	177 936	138 067	39 869	21 883	27 830	2 838
11	243 417	134 873	16 878	57 340	9 400	10 874	14 052	183 356	143 502	39 854	28 446	29 181	2 434
09 ***I***	219 071	117 931	12 474	48 533	13 111	14 265	12 757	172 817	130 288	42 529	16 904	24 423	4 927
II	220 377	121 213	13 660	47 302	12 316	12 637	13 249	174 484	132 840	41 644	17 966	24 835	3 093
III	226 616	128 189	15 060	46 188	10 134	13 491	13 555	177 412	137 634	39 778	18 752	27 024	3 428
IV	226 111	128 144	15 848	43 058	8 483	16 932	13 645	176 517	138 236	38 281	19 100	27 221	3 272
10 ***I***	231 447	131 023	15 508	43 241	11 117	17 608	12 951	180 612	141 234	39 378	20 562	27 328	2 946
II	227 336	127 829	15 825	46 351	11 107	13 112	13 112	177 238	138 513	38 726	20 663	26 372	3 064
III	231 374	132 528	16 559	46 296	9 460	13 661	12 870	179 251	141 699	37 551	21 294	28 140	2 690
IV	226 230	127 493	16 028	48 577	8 925	11 415	13 792	174 733	137 925	36 809	21 770	26 995	2 732
11 ***I***	230 135	130 303	16 626	41 159	11 933	16 489	13 625	178 485	139 304	39 181	22 034	27 506	2 109
II	233 919	132 170	16 297	48 680	11 148	11 995	13 629	178 731	140 331	38 400	25 746	27 274	2 169
III	235 178	134 458	16 476	47 953	9 795	12 964	13 533	179 110	141 825	37 285	26 133	27 681	2 255
IV	238 380	135 565	16 691	52 267	9 181	10 894	13 784	179 517	143 327	36 190	28 196	28 332	2 335
12 ***I***	246 289	139 290	17 022	49 525	11 921	14 743	13 788	185 019	146 005	39 014	30 001	28 912	2 357
II	238 147	133 654	16 686	43 497	11 983	18 394	13 933	179 217	141 021	38 196	29 278	27 333	2 318
III	240 614	137 777	17 310	53 422	10 314	8 181	13 610	180 782	143 811	36 971	28 579	29 048	2 206

(1) Información anual referida al total de empresas de seguros y trimestral a una muestra (véase nota metodológica).

10.4 MUTUALIDADES DE PREVISION SOCIAL
Detalles del activo y del pasivo

DGSFP, CCAA, CEM y estimaciones BE — *Millones de euros*

	Total Activo= Pasivo	Activo						Pasivo					
		Inversiones financieras			Créditos	Tesorería	Resto de activos	Provisiones técnicas			Deudas diversas	Capital y reservas	Otros pasivos
		Renta fija	Renta variable	Otras invers. financ.				Total	Seguros de vida	Resto			
	1=2a7= 8+11a13	2	3	4	5	6	7	8=9+10	9	10	11	12	13
94	7 657	3 193	769	1 841	316	500	1 038	6 165	5 311	854	1 094	375	24
95	8 427	4 064	690	1 723	387	539	1 023	7 102	6 075	1 027	1 019	295	11
96	9 699	4 976	814	1 682	528	479	1 219	8 075	6 585	1 490	1 036	576	12
97	11 214	5 555	1 182	2 038	537	570	1 331	9 280	7 199	2 081	1 011	742	181
98	12 587	6 998	951	1 694	1 387	205	1 353	10 930	8 085	2 845	391	851	415
99	14 323	7 801	1 132	2 500	1 164	274	1 453	12 375	8 924	3 451	300	850	798
00	15 378	8 792	1 384	2 925	1 104	231	942	13 460	9 644	3 817	880	697	340
01	16 040	9 674	1 566	2 511	1 058	240	992	14 752	10 565	4 188	278	699	311
02	17 080	11 083	1 530	2 270	999	285	913	15 769	11 109	4 660	363	694	253
03	18 940	12 092	1 765	2 818	918	299	1 048	17 460	11 836	5 625	364	894	222
04	20 767	13 721	1 751	2 988	681	358	1 267	19 346	12 795	6 551	424	962	35
05	23 431	14 196	2 945	3 631	842	362	1 454	20 935	12 599	8 336	943	1 391	162
06	26 238	16 226	3 230	3 852	767	558	1 604	23 793	15 435	8 358	1 125	1 178	143
07	28 489	17 673	3 557	4 099	823	596	1 741	25 889	15 622	10 268	1 239	1 247	114
08	28 660	17 083	3 269	2 148	444	3 897	1 818	26 551	15 144	11 407	1 189	836	85
09	31 000	18 804	4 053	1 992	423	3 761	1 968	28 006	15 866	12 141	1 194	1 680	119

10.5 CONSORCIO DE COMPENSACION DE SEGUROS
Detalles del activo y del pasivo

Consorcio de Compensación de Seguros — *Millones de euros*

	Total Activo= Pasivo	Activo						Pasivo			
		Inversiones financieras			Créditos	Tesorería	Resto de activos	Provisiones técnicas	Deudas diversas	Capital y reservas	Otros pasivos
		Renta fija	Renta variable	Otras invers. financ.							
	1=2a7=8a11	2	3	4	5	6	7	8	9	10	11
96	2 135	1 440	58	17	106	359	156	1 840	6	290	0
97	2 261	1 769	91	48	72	143	137	1 812	110	338	-
98	2 477	1 933	139	48	18	181	159	2 038	29	410	-
99	2 870	2 238	169	90	49	173	151	2 349	40	481	-
00	3 352	2 507	230	125	105	233	151	2 811	9	533	-
01	3 651	2 770	263	124	73	266	155	3 047	6	597	-
02	4 106	3 241	373	21	130	118	223	3 270	31	805	-
03	4 612	3 686	376	98	119	103	230	3 664	41	908	-
04	5 193	4 042	495	173	113	108	261	4 135	44	1 014	-
05	5 797	4 503	537	232	99	111	314	4 620	30	1 147	-
06	6 453	5 000	595	242	78	193	345	5 133	25	1 295	-
07	7 147	5 646	782	138	91	122	368	5 662	36	1 449	-
08	8 032	6 406	894	83	118	147	384	5 831	783	1 418	0
09	8 617	6 973	849	114	89	161	430	6 142	777	1 698	0
10	8 728	6 914	886	150	83	156	539	6 449	706	1 573	0
11	8 792	7 088	832	96	66	171	538	6 617	634	1 540	0

10.6 FONDOS DE PENSIONES EXTERNOS (Ley 8/1987)
Detalles del activo y del pasivo

DGSFP — ***Millones de euros***

	Total Activo= Pasivo	Activo						Pasivo						
		Inversiones financieras			Créditos	Tesorería	Resto de activos	Fondos propios				Deudas diversas	Capital y reservas	Otros pasivos
		Renta fija	Renta variable	Otras invers. financ.				Total	Empleo	Asociados	Individuales			
	1=2a7=8+12a14	2	3	4	5	6	7	8=9a11	9	10	11	12	13	14
96	17 531	8 946	1 023	3 532	1 113	2 813	104	17 393	7 717	555	9 121	132	1	4
97	22 124	10 884	2 760	4 293	1 028	3 052	108	21 894	8 906	684	12 304	226	0	4
98	27 489	13 325	4 556	6 218	653	2 634	103	27 353	10 207	824	16 322	134	0	2
99	32 261	15 378	6 130	5 798	797	4 054	105	31 825	11 991	880	18 954	433	0	2
00	38 979	17 198	8 928	5 218	778	6 740	117	38 621	16 179	874	21 568	354	0	5
01	44 606	21 448	10 044	5 346	939	6 723	106	44 255	19 130	889	24 236	350	0	0
02	49 610	22 135	9 477	6 432	1 394	10 068	105	49 267	22 106	809	26 352	320	1	23
03	56 997	23 127	11 240	8 663	1 327	12 515	125	56 490	24 020	880	31 590	357	1	150
04	63 787	26 796	13 301	9 346	1 193	13 009	142	63 231	25 651	957	36 623	427	2	128
05	74 687	31 019	16 393	11 766	1 842	13 525	142	73 668	28 839	1 073	43 755	946	2	71
06	82 660	33 649	18 681	12 093	1 453	16 673	111	81 988	30 729	1 175	50 084	659	2	12
07	88 022	36 752	20 479	10 482	1 287	18 910	113	87 413	32 018	1 219	54 176	597	2	10
08	79 753	40 006	15 231	7 237	1 450	15 646	182	79 318	29 127	983	49 209	433	1	1
09	86 319	46 748	14 516	12 515	772	11 584	184	85 946	31 784	1 061	53 102	372	1	0
10	87 034	46 096	15 586	13 270	625	11 255	203	86 389	32 900	998	52 492	644	1	0
11	85 325	48 763	15 040	12 534	435	8 361	192	84 947	32 907	859	51 182	377	1	0

CAPÍTULO 11 ADMINISTRACIONES PÚBLICAS

11. ADMINISTRACIONES PÚBLICAS

11.a Capacidad (+) o Necesidad (-) de financiación

■ Serie representada gráficamente.

Millones de euros

		Administraciones Públicas	Administración Central		Comunidades Autónomas	Corporaciones Locales	Administraciones de Seguridad Social
			Total	Del cual: Estado (a)	(b)		
		1 = 2+4+5+6 ■	2 ■	3	4 ■	5 ■	6 ■
23	P	-52 669	-30 270	-34 681	-13 726	-300	-8 373
24	A	-50 187	-46 292	-47 297	-1 925	6 582	-8 552
24 *I*	P	-5 380	352	-358	-5 834	-1 288	1 390
II	P	-26 938	-17 080	-18 797	-10 449	-1 341	1 932
III	P	10 881	-16 133	-16 572	23 684	5 352	-2 022
IV	A	-28 750	-13 431	-11 570	-9 326	3 859	-9 852
24 *E-M*	P	...	352	-358	-5 834	...	1 390
25 *E-M*	A	...	-4 010	-3 084	-4 654	...	3 625
24 *May*	P	...	-9 827	-9 940	-2 602	...	-314
Jun	P	...	-9 421	-10 100	-5 997	...	3 697
Jul	P	...	-22 274	-22 208	16 039	...	642
Ago	P	...	1 403	1 195	1 740	...	-1 893
Sep	P	...	4 738	4 441	5 905	...	-771
Oct	A	...	8 069	8 433	384	...	681
Nov	A	...	-14 181	-10 856	80	...	2 587
Dic	A	...	-7 319	-9 147	-9 790	...	-13 120
25 *Ene*	A	...	-7 955	-7 322	-1 190	...	1 911
Feb	A	...	-6 653	-6 351	-1 405	...	734
Mar	A	...	10 598	10 589	-2 059	...	980

CAPACIDAD/NECESIDAD DE FINANCIACIÓN DE LAS ADMINISTRACIONES PÚBLICAS
Por tipo de administración. Suma móvil 4 trimestres

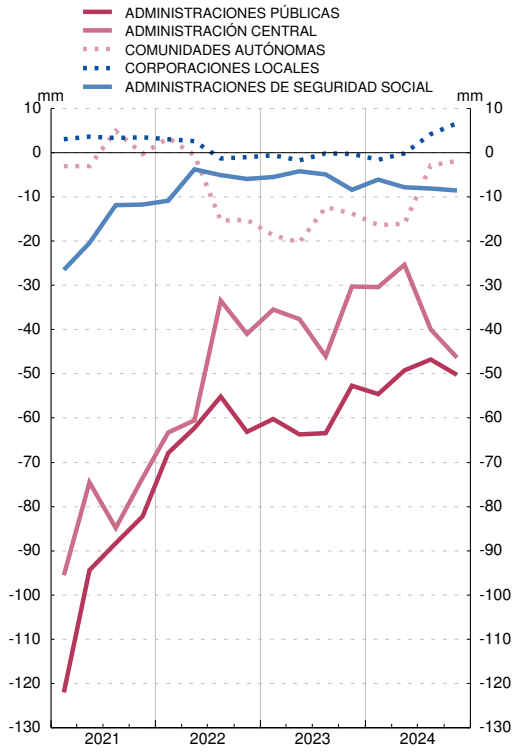

CAPACIDAD/NECESIDAD DE FINANCIACIÓN DE LAS ADMINISTRACIONES PÚBLICAS
Por tipo de administración. Datos acumulados enero fecha. Información mensual

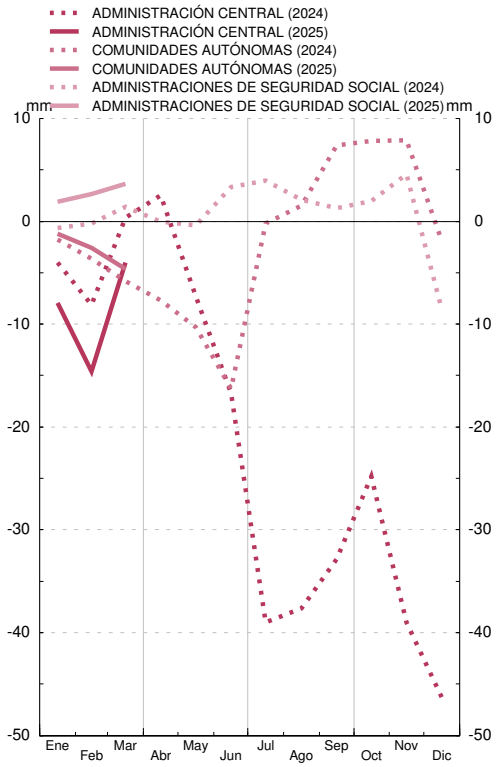

FUENTE: Ministerio de Hacienda y Función Pública (IGAE).

a. El detalle por operaciones se difunde en el cuadro 12.a del Boletín Estadístico.

b. El detalle por Comunidades Autónomas se difunde en el cuadro 13.a del Boletín Estadístico.

■ Serie representada gráficamente.

Millones de euros

		Total	Por administraciones						Por instrumentos						
			Administración Central		Comunidades Autónomas (a)	Corporaciones Locales (a)	Administraciones de Seguridad Social	Deuda en poder de Administraciones Públicas (consolidación)	Efectivo y Depósitos	Valores representativos de deuda			Préstamos		
			Estado	Otras Unidades						Total	A corto plazo	A largo plazo	Total	A corto plazo	A largo plazo
		1=(2 a 6)-7	2	3	4	5	6	7	8	9=10+11	10	11	12=13+14	13	14
20		1 346 916	1 167 297	58 712	303 992	21 953	85 356	290 393	4 959	1 167 044	90 990	1 076 054	174 913	5 020	169 894
21		1 429 404	1 246 218	48 874	312 610	22 780	97 185	298 263	4 983	1 234 304	88 088	1 146 216	190 116	4 614	185 503
22	P	1 504 105	1 332 600	44 459	317 093	23 050	106 178	319 275	5 151	1 314 947	65 599	1 249 348	184 007	5 680	178 327
23	P	1 575 378	1 414 971	40 398	325 242	23 314	116 173	344 720	5 286	1 397 721	71 666	1 326 054	172 371	4 824	167 546
23 *Dic*	P	1 575 378	1 414 971	40 398	325 242	23 314	116 173	344 720	5 286	1 397 721	71 666	1 326 054	172 371	4 824	167 546
24 *Ene*	P	1 584 746	1 424 944	39 997	324 147	23 209	116 172	343 723	5 273	1 408 110	70 555	1 337 555	171 362	5 981	165 381
Feb	P	1 604 129	1 443 346	39 245	327 881	23 094	116 171	345 608	5 287	1 427 389	70 401	1 356 988	171 453	5 105	166 348
Mar	P	1 614 714	1 459 237	39 113	328 940	23 141	116 170	351 888	5 265	1 437 850	70 803	1 367 048	171 599	5 293	166 306
Abr	P	1 606 143	1 451 286	38 822	329 231	23 252	116 170	352 618	5 275	1 429 415	71 024	1 358 391	171 453	5 855	165 599
May	P	1 601 752	1 445 243	38 568	332 882	23 456	116 169	354 565	5 285	1 423 425	71 327	1 352 098	173 043	5 954	167 089
Jun	P	1 625 669	1 468 913	38 530	337 474	23 527	116 171	358 946	5 311	1 445 943	71 270	1 374 673	174 415	8 360	166 055
Jul	P	1 617 217	1 465 252	37 967	334 694	23 876	116 171	360 743	5 329	1 443 954	71 181	1 372 773	167 934	5 300	162 634
Ago	P	1 622 506	1 474 286	37 773	333 945	23 027	116 171	362 696	5 341	1 451 042	71 996	1 379 045	166 124	4 533	161 591
Sep	P	1 635 732	1 489 710	37 177	333 177	23 115	116 171	363 617	5 354	1 464 500	74 032	1 390 467	165 878	5 009	160 869
Oct	A	1 627 876	1 479 661	37 699	334 210	23 254	116 170	363 116	5 364	1 455 200	69 871	1 385 329	167 313	4 663	162 649
Nov	A	1 621 909	1 474 288	37 421	334 890	22 888	126 177	373 754	5 368	1 450 012	70 848	1 379 164	166 529	3 885	162 644
Dic	A	1 620 569	1 473 458	36 770	335 947	22 846	126 173	374 625	5 363	1 452 295	81 210	1 371 085	162 911	4 611	158 300
25 *Ene*	A	1 629 905	1 481 709	36 396	335 302	22 890	126 173	372 566	5 377	1 461 157	76 583	1 384 574	163 370	4 846	158 525
Feb	A	1 646 573	1 497 733	35 815	336 051	22 955	126 173	372 154	5 381	1 476 761	77 754	1 399 008	164 431	4 657	159 775
Mar	A	1 667 500	1 518 333	35 686	338 151	22 844	126 174	373 687	5 384	1 498 092	78 196	1 419 895	164 025	5 325	158 700
Abr	A	1 663 155	1 514 079	35 560	338 453	23 000	126 174	374 112	5 391	1 492 612	75 543	1 417 069	165 152	5 216	159 936

DEUDA SEGÚN EL PDE DE LAS ADMINISTRACIONES PÚBLICAS
Por subsectores. Miles de millones de euros

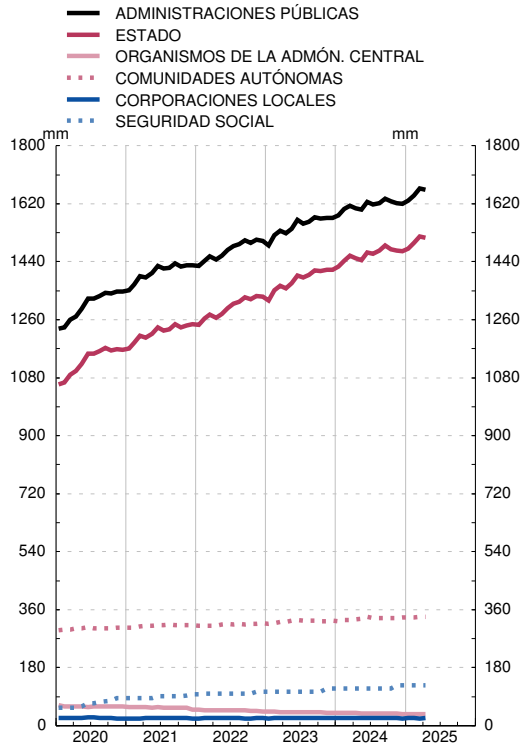

DEUDA SEGÚN EL PDE DE LAS ADMINISTRACIONES PÚBLICAS
Por instrumentos. Miles de millones de euros

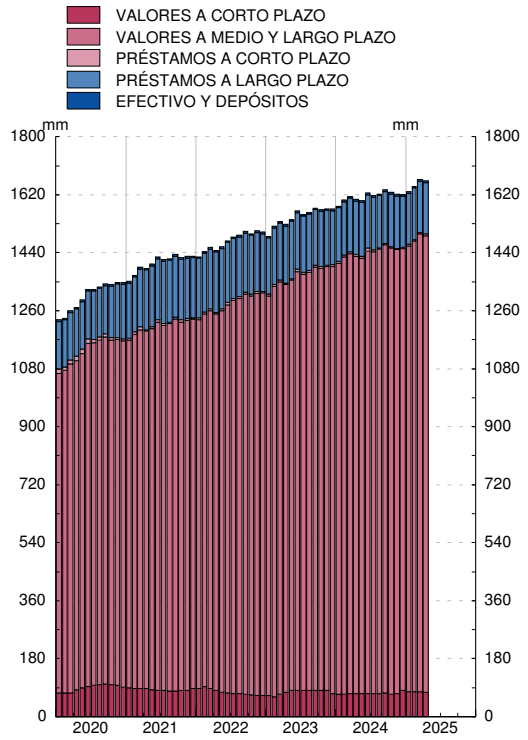

FUENTE: BE.

a. La última información contrastada con las Comunidades Autónomas y los trece grandes Ayuntamientos es la correspondiente a marzo de 2025.

11. ADMINISTRACIONES PÚBLICAS

11.1 Capacidad (+) o necesidad (-) de financiación, pasivos en circulación y deuda según el Protocolo de Déficit Excesivo (PDE). Importes

Capacidad (+) o necesidad (-) de financiación: INE e IGAE. PIB pm: INE.

Millones de euros

		Capacidad (+) o Necesidad (-) de financiación	Pasivos en circulación y deuda según el PDE										Pro memoria: PIB pm (b)
			Pasivos en circulación según las Cuentas Financieras de la Economía Española	Ajustes por pasivos no incluidos en la deuda PDE, por valoración y otros (a)								Deuda según el PDE	
				Total	Deuda PDE de Administraciones Públicas en poder de otras AAPP			Otras cuentas pendientes de pago			Ajustes de valoración y otros		
					Total	Consolidación dentro de los propios subsectores de AAPP	Consolidación entre distintos subsectores de AAPP	Total	En poder de Administraciones Públicas	Resto			
		1	2	3=4+7+10	4=5+6	5	6	7=8+9	8	9	10	11=2-3	12
08		-50 731	598 099	157 478	51 679	-	51 679	80 308	14 574	65 734	25 490	440 621	1 112 432
09		-120 576	753 044	183 508	63 274	-	63 274	88 074	13 853	74 221	32 161	569 535	1 072 990
10		-102 193	826 285	177 133	79 265	371	78 894	102 716	22 189	80 528	-4 848	649 153	1 077 145
11		-103 575	960 577	217 534	81 061	446	80 615	134 647	43 334	91 313	1 825	743 043	1 068 690
12		-119 094	1 231 297	303 483	186 623	64 995	121 627	108 533	39 789	68 743	8 328	927 813	1 035 964
13		-76 805	1 413 926	388 121	231 327	89 378	141 949	101 731	37 418	64 313	55 063	1 025 805	1 025 652
14		-62 716	1 575 285	490 120	244 502	89 039	155 463	101 592	36 346	65 246	144 026	1 085 165	1 038 949
15		-57 248	1 564 468	450 339	210 652	25 890	184 761	102 362	38 149	64 213	137 325	1 114 129	1 087 112
16		-47 401	1 601 664	456 009	211 510	21 335	190 175	95 296	35 401	59 895	149 203	1 145 655	1 122 967
17		-35 903	1 655 647	471 498	229 746	18 843	210 904	100 687	34 893	65 794	141 065	1 184 148	1 170 024
18		-30 943	1 703 701	493 959	252 624	18 353	234 271	106 961	31 156	75 805	134 374	1 209 742	1 212 276
19		-38 422	1 803 352	578 988	268 251	22 506	245 745	108 845	29 327	79 518	201 893	1 224 364	1 253 710
20		-111 897	1 980 336	633 419	290 393	18 269	272 124	109 844	29 030	80 814	233 183	1 346 916	1 129 214
21		-82 174	2 063 103	633 699	298 263	13 677	284 586	149 969	39 627	110 342	185 467	1 429 404	1 235 474
22	P	-63 105	1 936 238	432 133	319 275	16 861	302 415	176 295	53 297	122 998	-63 437	1 504 105	1 373 629
23	P	-52 669	2 063 172	487 794	344 720	19 660	325 059	175 522	53 218	122 304	-32 447	1 575 378	1 498 324
24	A	-50 187	2 154 302	533 733	374 625	20 917	353 708	179 607	49 904	129 702	-20 498	1 620 569	1 591 627
23 *III*	P	8 388	1 983 408	404 596	331 130	18 792	312 338	170 729	56 027	114 701	-97 263	1 578 812	1 470 358
IV	P	-25 295	2 063 172	487 794	344 720	19 660	325 059	175 522	53 218	122 304	-32 447	1 575 378	1 498 324
24 *I*	P	-5 380	2 094 222	479 507	351 888	22 195	329 692	167 750	52 775	114 975	-40 130	1 614 714	1 519 160
II	P	-26 938	2 104 832	479 164	358 946	22 716	336 230	174 850	53 025	121 826	-54 633	1 625 669	1 543 575
III	P	10 881	2 161 474	525 742	363 617	22 855	340 762	179 879	58 521	121 358	-17 754	1 635 732	1 567 260
IV	A	-28 750	2 154 302	533 733	374 625	20 917	353 708	179 607	49 904	129 702	-20 498	1 620 569	1 591 627

Véanse notas al final del capítulo.

11. ADMINISTRACIONES PÚBLICAS

11.2 Capacidad (+) o necesidad (-) de financiación, pasivos en circulación y deuda según el Protocolo de Déficit Excesivo (PDE). Porcentajes del PIB pm

Capacidad (+) o necesidad (-) de financiación: INE e IGAE. PIB pm: INE.

Porcentajes

		Capacidad (+) o Necesidad (-) de financiación	Pasivos en circulación y deuda según el PDE										Pro memoria: PIB pm (b)
			Pasivos en circulación según las Cuentas Financieras de la Economía Española	Ajustes por pasivos no incluidos en la deuda PDE, por valoración y otros (a)								Deuda según el PDE	
				Total	Deuda PDE de Administraciones Públicas en poder de otras AAPP			Otras cuentas pendientes de pago			Ajustes de valoración y otros		
					Total	Consolidación dentro de los propios subsectores de AAPP	Consolidación entre distintos subsectores de AAPP	Total	En poder de Administraciones Públicas	Resto			
		1	2	3=4+7+10	4=5+6	5	6	7=8+9	8	9	10	11=2-3	12
08		-4,6	53,8	14,2	4,6	-	4,6	7,2	1,3	5,9	2,3	39,6	1 112 432
09		-11,2	70,2	17,1	5,9	-	5,9	8,2	1,3	6,9	3,0	53,1	1 072 990
10		-9,5	76,7	16,4	7,4	0,0	7,3	9,5	2,1	7,5	-0,5	60,3	1 077 145
11		-9,7	89,9	20,4	7,6	0,0	7,5	12,6	4,1	8,5	0,2	69,5	1 068 690
12		-11,5	118,9	29,3	18,0	6,3	11,7	10,5	3,8	6,6	0,8	89,6	1 035 964
13		-7,5	137,9	37,8	22,6	8,7	13,8	9,9	3,6	6,3	5,4	100,0	1 025 652
14		-6,0	151,6	47,2	23,5	8,6	15,0	9,8	3,5	6,3	13,9	104,4	1 038 949
15		-5,3	143,9	41,4	19,4	2,4	17,0	9,4	3,5	5,9	12,6	102,5	1 087 112
16		-4,2	142,6	40,6	18,8	1,9	16,9	8,5	3,2	5,3	13,3	102,0	1 122 967
17		-3,1	141,5	40,3	19,6	1,6	18,0	8,6	3,0	5,6	12,1	101,2	1 170 024
18		-2,6	140,5	40,7	20,8	1,5	19,3	8,8	2,6	6,3	11,1	99,8	1 212 276
19		-3,1	143,8	46,2	21,4	1,8	19,6	8,7	2,3	6,3	16,1	97,7	1 253 710
20		-9,9	175,4	56,1	25,7	1,6	24,1	9,7	2,6	7,2	20,7	119,3	1 129 214
21		-6,7	167,0	51,3	24,1	1,1	23,0	12,1	3,2	8,9	15,0	115,7	1 235 474
22	P	-4,6	141,0	31,5	23,2	1,2	22,0	12,8	3,9	9,0	-4,6	109,5	1 373 629
23	P	-3,5	137,7	32,6	23,0	1,3	21,7	11,7	3,6	8,2	-2,2	105,1	1 498 324
24	A	-3,2	135,4	33,5	23,5	1,3	22,2	11,3	3,1	8,1	-1,3	101,8	1 591 627
23 *III*	P	0,6	134,9	27,5	22,5	1,3	21,2	11,6	3,8	7,8	-6,6	107,4	1 470 358
IV	P	-1,7	137,7	32,6	23,0	1,3	21,7	11,7	3,6	8,2	-2,2	105,1	1 498 324
24 *I*	P	-0,3	137,9	31,6	23,2	1,5	21,7	11,0	3,5	7,6	-2,6	106,3	1 519 160
II	P	-1,7	136,4	31,0	23,3	1,5	21,8	11,3	3,4	7,9	-3,5	105,3	1 543 575
III	P	0,7	137,9	33,5	23,2	1,5	21,7	11,5	3,7	7,7	-1,1	104,4	1 567 260
IV	A	-1,8	135,4	33,5	23,5	1,3	22,2	11,3	3,1	8,1	-1,3	101,8	1 591 627

Véanse notas al final del capítulo.

11. ADMINISTRACIONES PÚBLICAS

11.3 Capacidad (+) o necesidad (-) de financiación (a). Por subsectores

Capacidad (+) o necesidad (-) de financiación: INE e IGAE. PIB pm: INE.

Millones de euros y porcentajes

		Importes					Porcentajes del PIB pm					Pro memoria:	
		Total	Administración Central	Comunidades Autónomas	Corporaciones Locales	Administraciones de Seguridad Social	Total	Administración Central	Comunidades Autónomas	Corporaciones Locales	Administraciones de Seguridad Social	Total AAPP Porcentajes del PIB pm acumulado de los últimos cuatro trimestres	PIB pm (b)
		1= 2a5	2	3	4	5	6=7a10	7	8	9	10	11	12
08		-50 731	-33 616	-19 159	-5 375	7 419	-4,6	-3,0	-1,7	-0,5	0,7	-4,6	1 112 432
09		-120 576	-100 391	-21 904	-5 910	7 629	-11,2	-9,4	-2,0	-0,6	0,7	-11,2	1 072 990
10		-102 193	-52 075	-40 398	-7 051	-2 669	-9,5	-4,8	-3,8	-0,7	-0,2	-9,5	1 077 145
11		-103 575	-38 966	-54 861	-8 506	-1 242	-9,7	-3,6	-5,1	-0,8	-0,1	-9,7	1 068 690
12		-119 094	-91 769	-20 613	3 303	-10 015	-11,5	-8,9	-2,0	0,3	-1,0	-11,5	1 035 964
13		-76 805	-54 769	-16 376	5 689	-11 349	-7,5	-5,3	-1,6	0,6	-1,1	-7,5	1 025 652
14		-62 716	-38 860	-18 701	5 452	-10 607	-6,0	-3,7	-1,8	0,5	-1,0	-6,0	1 038 949
15		-57 248	-30 123	-18 848	4 576	-12 853	-5,3	-2,8	-1,7	0,4	-1,2	-5,3	1 087 112
16		-47 401	-27 522	-9 462	6 984	-17 401	-4,2	-2,5	-0,8	0,6	-1,5	-4,2	1 122 967
17		-35 903	-21 694	-4 047	6 613	-16 775	-3,1	-1,9	-0,3	0,6	-1,4	-3,1	1 170 024
18		-30 943	-16 805	-3 188	6 360	-17 310	-2,6	-1,4	-0,3	0,5	-1,4	-2,6	1 212 276
19		-38 422	-18 969	-7 403	3 810	-15 860	-3,1	-1,5	-0,6	0,3	-1,3	-3,1	1 253 710
20		-111 897	-85 813	-2 168	2 752	-26 668	-9,9	-7,6	-0,2	0,2	-2,4	-9,9	1 129 214
21		-82 174	-73 547	-337	3 416	-11 706	-6,7	-6,0	-0,0	0,3	-0,9	-6,7	1 235 474
22	P	-63 105	-41 036	-15 201	-952	-5 916	-4,6	-3,0	-1,1	-0,1	-0,4	-4,6	1 373 629
23	P	-52 669	-30 270	-13 726	-300	-8 373	-3,5	-2,0	-0,9	-0,0	-0,6	-3,5	1 498 324
24	A	-50 187	-46 292	-1 925	6 582	-8 552	-3,2	-3,0	-0,1	0,4	-0,6	-3,2	1 591 627
23 *III*	P	8 388	-1 497	10 559	1 052	-1 726	0,6	-0,1	0,7	0,1	-0,1	-4,3	369 626
IV	P	-25 295	-7 062	-10 328	1 470	-9 375	-1,7	-0,5	-0,7	0,1	-0,6	-3,5	396 068
24 *I*	P	-5 380	352	-5 834	-1 288	1 390	-0,3	0,0	-0,4	-0,1	0,1	-3,6	377 568
II	P	-26 938	-17 080	-10 449	-1 341	1 932	-1,7	-1,1	-0,7	-0,1	0,1	-3,2	400 313
III	P	10 881	-16 133	23 684	5 352	-2 022	0,7	-1,0	1,5	0,3	-0,1	-3,0	393 311
IV	A	-28 750	-13 431	-9 326	3 859	-9 852	-1,8	-0,9	-0,6	0,2	-0,6	-3,2	420 435

Véanse notas al final del capítulo.

11. ADMINISTRACIONES PÚBLICAS

11.4 Pasivos en circulación y deuda según el Protocolo de Déficit Excesivo (PDE). Importes

Millones de euros

		Pasivos en circulación (Cuentas Financieras de la Economía Española)					Ajustes por pasivos no incluidos en la deuda PDE, por valoración y otros (a)				Consolidación entre distintos subsectores de Administraciones Públicas	Deuda según el PDE				
		Total	Administración Central	Comunidades Autónomas	Corporaciones Locales	Administraciones de Seguridad Social	Administración Central	Comunidades Autónomas	Corporaciones Locales	Administraciones de Seguridad Social		Total	Administración Central	Comunidades Autónomas	Corporaciones Locales	Administraciones de Seguridad Social
		1=2a5	2	3	4	5	6	7	8	9	10	11=1-(6a10) 11=(12a15)-10	12=2-6	13=3-7	14=4-8	15=5-9
07		513 038	350 143	87 184	46 318	29 393	31 274	25 224	16 933	12 225	42 720	384 662	318 869	61 960	29 385	17 169
08		598 099	417 541	102 136	50 768	27 654	48 681	27 639	18 993	10 486	51 679	440 621	368 860	74 497	31 775	17 169
09		753 044	548 077	122 093	55 075	27 799	60 407	28 823	20 374	10 631	63 274	569 535	487 670	93 270	34 700	17 169
10		826 285	580 775	156 791	59 780	28 939	29 589	32 551	24 328	11 771	78 894	649 153	551 186	124 239	35 453	17 169
11		960 577	663 690	204 084	64 890	27 913	39 898	58 205	28 070	10 745	80 615	743 043	623 792	145 879	36 819	17 169
12		1 231 297	913 592	226 013	62 771	28 921	114 525	36 830	18 768	11 733	121 627	927 813	799 066	189 183	44 003	17 188
13		1 413 926	1 075 978	250 086	59 475	28 388	178 040	39 566	17 365	11 201	141 949	1 025 805	897 938	210 520	42 109	17 187
14		1 575 285	1 215 332	275 264	56 107	28 582	268 161	37 323	17 778	11 394	155 463	1 085 165	947 170	237 941	38 329	17 188
15		1 564 468	1 183 587	296 000	53 222	31 659	200 253	32 741	18 113	14 471	184 761	1 114 129	983 334	263 259	35 109	17 188
16		1 601 664	1 213 651	306 502	50 170	31 342	204 185	29 507	17 973	14 169	190 175	1 145 655	1 009 465	276 995	32 197	17 173
17		1 655 647	1 250 350	314 676	47 940	42 682	199 843	26 558	18 905	15 289	210 904	1 184 148	1 050 507	288 118	29 034	27 393
18		1 703 701	1 281 362	319 348	45 086	57 905	197 719	25 952	19 306	16 711	234 271	1 209 742	1 083 643	293 396	25 780	41 194
19		1 803 352	1 364 395	324 050	42 330	72 578	267 621	28 970	19 098	17 553	245 745	1 224 364	1 096 773	295 080	23 231	55 024
20		1 980 336	1 500 042	333 927	42 182	104 185	292 301	29 935	20 229	18 830	272 124	1 346 916	1 207 740	303 992	21 953	85 356
21		2 063 103	1 551 841	351 032	43 511	116 719	270 426	38 421	20 732	19 533	284 586	1 429 404	1 281 415	312 610	22 780	97 185
22	P	1 936 238	1 410 866	351 889	49 109	124 375	50 667	34 796	26 058	18 197	302 415	1 504 105	1 360 199	317 093	23 050	106 178
23	P	2 063 172	1 508 128	367 325	51 171	136 548	72 419	42 083	27 857	20 376	325 059	1 575 378	1 435 709	325 242	23 314	116 173
23 ***II***	P	2 026 831	1 472 996	364 063	53 105	136 666	51 455	36 714	29 360	30 492	308 689	1 570 119	1 421 541	327 349	23 745	106 174
III	P	1 983 408	1 439 005	362 988	55 046	126 370	2 766	37 503	31 791	20 198	312 338	1 578 812	1 436 238	325 485	23 255	106 172
IV	P	2 063 172	1 508 128	367 325	51 171	136 548	72 419	42 083	27 857	20 376	325 059	1 575 378	1 435 709	325 242	23 314	116 173
24 ***I***	P	2 094 222	1 531 087	369 422	53 130	140 583	54 931	40 482	29 989	24 413	329 692	1 614 714	1 476 155	328 940	23 141	116 170
II	P	2 104 832	1 525 299	376 858	50 787	151 889	40 572	39 384	27 259	35 718	336 230	1 625 669	1 484 727	337 474	23 527	116 171
III	P	2 161 474	1 586 035	374 881	57 462	143 096	82 004	41 704	34 347	26 925	340 762	1 635 732	1 504 031	333 177	23 115	116 171
IV	P	2 154 302	1 580 662	374 637	51 967	147 036	91 351	38 690	29 121	20 863	353 708	1 620 569	1 489 311	335 947	22 846	126 173
25 ***I***	A	...	...	...	...	...	...	...	...	...	353 003	1 667 500	1 533 335	338 151	22 844	126 174

Véanse notas al final del capítulo.

11.5 Pasivos en circulación y deuda según el Protocolo de Déficit Excesivo (PDE). Porcentajes del PIB pm

Porcentajes

		Pasivos en circulación (Cuentas Financieras de la Economía Española)					Ajustes por pasivos no incluidos en la deuda PDE, por valoración y otros (a)				Consolidación entre distintos subsectores de Administraciones Públicas	Deuda según el PDE					Pro memoria: PIB pm (millones de euros) (b)
		Total	Administración Central	Comunidades Autónomas	Corporaciones Locales	Administraciones de Seguridad Social	Administración Central	Comunidades Autónomas	Corporaciones Locales	Administraciones de Seguridad Social		Total	Administración Central	Comunidades Autónomas	Corporaciones Locales	Administraciones de Seguridad Social	
		1=2a5	2	3	4	5	6	7	8	9	10	11=1-(6a10) 11=(12a15)-10	12=2-6	13=3-7	14=4-8	15=5-9	16
07		47,6	32,5	8,1	4,3	2,7	2,9	2,3	1,6	1,1	4,0	35,7	29,6	5,8	2,7	1,6	1 077 541
08		53,8	37,5	9,2	4,6	2,5	4,4	2,5	1,7	0,9	4,6	39,6	33,2	6,7	2,9	1,5	1 112 432
09		70,2	51,1	11,4	5,1	2,6	5,6	2,7	1,9	1,0	5,9	53,1	45,4	8,7	3,2	1,6	1 072 990
10		76,7	53,9	14,6	5,5	2,7	2,7	3,0	2,3	1,1	7,3	60,3	51,2	11,5	3,3	1,6	1 077 145
11		89,9	62,1	19,1	6,1	2,6	3,7	5,4	2,6	1,0	7,5	69,5	58,4	13,7	3,4	1,6	1 068 690
12		118,9	88,2	21,8	6,1	2,8	11,1	3,6	1,8	1,1	11,7	89,6	77,1	18,3	4,2	1,7	1 035 964
13		137,9	104,9	24,4	5,8	2,8	17,4	3,9	1,7	1,1	13,8	100,0	87,5	20,5	4,1	1,7	1 025 652
14		151,6	117,0	26,5	5,4	2,8	25,8	3,6	1,7	1,1	15,0	104,4	91,2	22,9	3,7	1,7	1 038 949
15		143,9	108,9	27,2	4,9	2,9	18,4	3,0	1,7	1,3	17,0	102,5	90,5	24,2	3,2	1,6	1 087 112
16		142,6	108,1	27,3	4,5	2,8	18,2	2,6	1,6	1,3	16,9	102,0	89,9	24,7	2,9	1,5	1 122 967
17		141,5	106,9	26,9	4,1	3,6	17,1	2,3	1,6	1,3	18,0	101,2	89,8	24,6	2,5	2,3	1 170 024
18		140,5	105,7	26,3	3,7	4,8	16,3	2,1	1,6	1,4	19,3	99,8	89,4	24,2	2,1	3,4	1 212 276
19		143,8	108,8	25,8	3,4	5,8	21,3	2,3	1,5	1,4	19,6	97,7	87,5	23,5	1,9	4,4	1 253 710
20		175,4	132,8	29,6	3,7	9,2	25,9	2,7	1,8	1,7	24,1	119,3	107,0	26,9	1,9	7,6	1 129 214
21		167,0	125,6	28,4	3,5	9,4	21,9	3,1	1,7	1,6	23,0	115,7	103,7	25,3	1,8	7,9	1 235 474
22	P	141,0	102,7	25,6	3,6	9,1	3,7	2,5	1,9	1,3	22,0	109,5	99,0	23,1	1,7	7,7	1 373 629
23	P	137,7	100,7	24,5	3,4	9,1	4,8	2,8	1,9	1,4	21,7	105,1	95,8	21,7	1,6	7,8	1 498 324
23 *II*	P	140,5	102,1	25,2	3,7	9,5	3,6	2,5	2,0	2,1	21,4	108,8	98,5	22,7	1,6	7,4	1 442 465
III	P	134,9	97,9	24,7	3,7	8,6	0,2	2,6	2,2	1,4	21,2	107,4	97,7	22,1	1,6	7,2	1 470 358
IV	P	137,7	100,7	24,5	3,4	9,1	4,8	2,8	1,9	1,4	21,7	105,1	95,8	21,7	1,6	7,8	1 498 324
24 *I*	P	137,9	100,8	24,3	3,5	9,3	3,6	2,7	2,0	1,6	21,7	106,3	97,2	21,7	1,5	7,6	1 519 160
II	P	136,4	98,8	24,4	3,3	9,8	2,6	2,6	1,8	2,3	21,8	105,3	96,2	21,9	1,5	7,5	1 543 575
III	P	137,9	101,2	23,9	3,7	9,1	5,2	2,7	2,2	1,7	21,7	104,4	96,0	21,3	1,5	7,4	1 567 260
IV	P	135,4	99,3	23,5	3,3	9,2	5,7	2,4	1,8	1,3	22,2	101,8	93,6	21,1	1,4	7,9	1 591 627
25 *I*	A	...	...	...	...	...	...	...	...	...	21,9	103,5	95,1	21,0	1,4	7,8	1 611 699

Véanse notas al final del capítulo.

11.6 Deuda según el Protocolo de Déficit Excesivo (PDE) y activos financieros frente a Administraciones Públicas. Importes

Millones de euros

		Deuda según el PDE de Administraciones Públicas (consolidada) (a)	Administración Central			Comunidades Autónomas			Corporaciones Locales			Administraciones de Seguridad Social		
			Deuda según el PDE	Activos financieros frente a AAPP (FLA,FFPP y Préstamo a Administraciones de Seguridad Social) (b)	Deuda neta de activos financieros frente a Administraciones Públicas	Deuda según el PDE	Activos financieros frente a Administraciones Públicas	Deuda neta de activos financieros frente a Administraciones Públicas	Deuda según el PDE	Activos financieros frente a Administra- Públicas	Deuda neta de activos financieros frente a Administraciones Públicas	Deuda según el PDE	Activos financieros frente a AAPP (Fondo de Reserva de la Seguridad Social y resto)(c)	Deuda neta de activos financieros frente a Administraciones Públicas
		10+13 1=4+7+	2	3	4=2-3	5	6	7=5-6	8	9	10=8-9	11	12	13=11-12
07		384 662	318 869	17 169	301 701	61 960	-	61 960	29 385	-	29 385	17 169	25 551	-8 383
08		440 621	368 860	17 169	351 691	74 497	-	74 497	31 775	-	31 775	17 169	34 511	-17 342
09		569 535	487 670	17 169	470 501	93 270	-	93 270	34 700	-	34 700	17 169	46 105	-28 937
10		649 153	551 186	17 724	533 462	124 239	-	124 239	35 453	-	35 453	17 169	61 170	-44 001
11		743 043	623 792	18 003	605 789	145 879	-	145 879	36 819	-	36 819	17 169	62 613	-45 444
12		927 813	799 066	61 833	737 233	189 183	-	189 183	44 003	-	44 003	17 188	59 794	-42 606
13		1 025 805	897 938	90 557	807 381	210 520	-	210 520	42 109	-	42 109	17 187	51 392	-34 205
14		1 085 165	947 170	114 599	832 571	237 941	-	237 941	38 329	-	38 329	17 188	40 864	-23 676
15		1 114 129	983 334	151 445	831 889	263 259	74	263 185	35 109	3	35 106	17 188	33 239	-16 051
16		1 145 655	1 009 465	174 159	835 306	276 995	6	276 989	32 197	5	32 191	17 173	16 004	1 169
17		1 184 148	1 050 507	201 706	848 801	288 118	6	288 112	29 034	1	29 033	27 393	9 191	18 202
18		1 209 742	1 083 643	228 137	855 506	293 396	5	293 391	25 780	1	25 779	41 194	6 127	35 067
19		1 224 364	1 096 773	242 721	854 052	295 080	5	295 074	23 231	1	23 231	55 024	3 018	52 007
20		1 346 916	1 207 740	271 571	936 169	303 992	5	303 986	21 953	32	21 920	85 356	515	84 840
21		1 429 404	1 281 415	284 005	997 409	312 610	3	312 608	22 780	1	22 779	97 185	578	96 608
22	P	1 504 105	1 360 199	299 147	1 061 052	317 093	47	317 046	23 050	3	23 047	106 178	3 218	102 960
23	P	1 575 378	1 435 709	321 219	1 114 489	325 242	93	325 149	23 314	32	23 282	116 173	3 715	112 458
23 *II*	P	1 570 119	1 421 541	305 155	1 116 386	327 349	112	327 237	23 745	60	23 685	106 174	3 362	102 812
III	P	1 578 812	1 436 238	308 375	1 127 863	325 485	100	325 385	23 255	44	23 211	106 172	3 819	102 353
IV	P	1 575 378	1 435 709	321 219	1 114 489	325 242	93	325 149	23 314	32	23 282	116 173	3 715	112 458
24 *I*	P	1 614 714	1 476 155	322 323	1 153 833	328 940	90	328 849	23 141	16	23 125	116 170	7 264	108 907
II	P	1 625 669	1 484 727	327 940	1 156 787	337 474	73	337 401	23 527	13	23 514	116 171	8 204	107 966
III	P	1 635 732	1 504 031	331 661	1 172 369	333 177	57	333 120	23 115	9	23 107	116 171	9 035	107 136
IV	P	1 620 569	1 489 311	343 970	1 145 340	335 947	80	335 867	22 846	5	22 841	126 173	9 652	116 521
25 *I*	A	1 667 500	1 533 335	341 954	1 191 381	338 151	95	338 056	22 844	7	22 837	126 174	10 947	115 227

Véanse notas al final del capítulo.

11. ADMINISTRACIONES PÚBLICAS

11.7 Deuda según el Protocolo de Déficit Excesivo (PDE) y activos financieros frente a Administraciones Públicas. Porcentajes del PIB pm

Porcentajes

		Deuda según el PDE de Administracio-Públicas (consolidada) (a)	Administración Central			Comunidades Autónomas			Corporaciones Locales			Administraciones de Seguridad Social		
			Deuda según el PDE	Activos financieros frente a Administraciones Públicas(FLA, FFPP y Prestamo a Administraciones de Seguridad Social) (b)	Deuda neta de activos financieros frente a Administraciones Públicas	Deuda según el PDE	Activos financieros frente a Administraciones Públicas	Deuda neta de activos financieros frente a Administraciones Públicas	Deuda según el PDE	Activos financieros frente a Administra-Públicas	Deuda neta de activos financieros frente a Administraciones Públicas	Deuda según el PDE	Activos financieros frente a Administraciones Públicas (Fondo de Reserva de la Seguridad Social y resto (c)	Deuda neta de activos financieros frente a Adminitraciones Públicas
		10+13 1=4+7+	2	3	4=2-3	5	6	7=5-6	8	9	10=8-9	11	12	13=11-12
07		35,7	29,6	1,6	28,0	5,8	-	5,8	2,7	-	2,7	1,6	2,4	-0,8
08		39,6	33,2	1,5	31,6	6,7	-	6,7	2,9	-	2,9	1,5	3,1	-1,6
09		53,1	45,4	1,6	43,8	8,7	-	8,7	3,2	-	3,2	1,6	4,3	-2,7
10		60,3	51,2	1,6	49,5	11,5	-	11,5	3,3	-	3,3	1,6	5,7	-4,1
11		69,5	58,4	1,7	56,7	13,7	-	13,7	3,4	-	3,4	1,6	5,9	-4,3
12		89,6	77,1	6,0	71,2	18,3	-	18,3	4,2	-	4,2	1,7	5,8	-4,1
13		100,0	87,5	8,8	78,7	20,5	-	20,5	4,1	-	4,1	1,7	5,0	-3,3
14		104,4	91,2	11,0	80,1	22,9	-	22,9	3,7	-	3,7	1,7	3,9	-2,3
15		102,5	90,5	13,9	76,5	24,2	0,0	24,2	3,2	0,0	3,2	1,6	3,1	-1,5
16		102,0	89,9	15,5	74,4	24,7	0,0	24,7	2,9	0,0	2,9	1,5	1,4	0,1
17		101,2	89,8	17,2	72,5	24,6	0,0	24,6	2,5	0,0	2,5	2,3	0,8	1,6
18		99,8	89,4	18,8	70,6	24,2	0,0	24,2	2,1	0,0	2,1	3,4	0,5	2,9
19		97,7	87,5	19,4	68,1	23,5	0,0	23,5	1,9	0,0	1,9	4,4	0,2	4,1
20		119,3	107,0	24,0	82,9	26,9	0,0	26,9	1,9	0,0	1,9	7,6	0,0	7,5
21		115,7	103,7	23,0	80,7	25,3	0,0	25,3	1,8	0,0	1,8	7,9	0,0	7,8
22	P	109,5	99,0	21,8	77,2	23,1	0,0	23,1	1,7	0,0	1,7	7,7	0,2	7,5
23	P	105,1	95,8	21,4	74,4	21,7	0,0	21,7	1,6	0,0	1,6	7,8	0,2	7,5
23 ***II***	P	108,8	98,5	21,2	77,4	22,7	0,0	22,7	1,6	0,0	1,6	7,4	0,2	7,1
III	P	107,4	97,7	21,0	76,7	22,1	0,0	22,1	1,6	0,0	1,6	7,2	0,3	7,0
IV	P	105,1	95,8	21,4	74,4	21,7	0,0	21,7	1,6	0,0	1,6	7,8	0,2	7,5
24 ***I***	P	106,3	97,2	21,2	76,0	21,7	0,0	21,6	1,5	0,0	1,5	7,6	0,5	7,2
II	P	105,3	96,2	21,2	74,9	21,9	0,0	21,9	1,5	0,0	1,5	7,5	0,5	7,0
III	P	104,4	96,0	21,2	74,8	21,3	0,0	21,3	1,5	0,0	1,5	7,4	0,6	6,8
IV	P	101,8	93,6	21,6	72,0	21,1	0,0	21,1	1,4	0,0	1,4	7,9	0,6	7,3
25 ***I***	A	103,5	95,1	21,2	73,9	21,0	0,0	21,0	1,4	0,0	1,4	7,8	0,7	7,1

Véanse notas al final del capítulo.

11. ADMINISTRACIONES PÚBLICAS

11.8 Conciliación entre la necesidad de financiación y la variación de la deuda elaborada según el Protocolo de Déficit Excesivo (PDE). Importes

INE, IGAE y Banco de España

Millones de euros

		Variación de la deuda elaborada según el PDE (a)	Necesidad(+) o Capac.(-) de financiación	Adquisiciones netas de activos financieros (b)(c)			Ajustes (b)							
				Total	Frente a Administraciones Públicas	Resto	Total	Otras cuentas pendientes de pago			Otras operaciones financieras frente a Administraciones Públicas	Por variaciones en el tipo de cambio	Otros cambios en volumen de la deuda (d)	Otros ajustes (e)
								Total	Frente a Administraciones Públicas	Resto				
		1=2+3+6	2	3=4+5	4	5	11+12+13 6=7+10+	7=8+9	8	9	10	11	12	13
08		55 959	50 731	21 170	9 647	11 522	-15 942	-5 713	-707	-5 006	-8 940	-352	-63	-873
09		128 914	120 576	34 802	10 902	23 900	-26 463	-7 766	722	-8 487	-11 623	-129	-48	-6 897
10		79 617	102 193	8 073	23 627	-15 554	-30 649	-14 642	-8 336	-6 306	-15 291	72	-967	179
11		93 891	103 575	19 731	22 948	-3 217	-29 416	-31 935	-21 145	-10 790	-1 803	337	849	3 136
12		184 770	119 094	147 798	102 037	45 760	-82 121	27 860	3 544	24 316	-105 582	313	-1 300	-3 413
13		97 992	76 805	57 141	57 733	-592	-35 954	6 987	2 371	4 616	-60 104	279	25 332	-8 448
14		59 360	62 716	33 291	30 867	2 425	-36 647	140	1 072	-933	-31 939	113	-26	-4 935
15		28 964	57 248	10 784	27 007	-16 223	-39 068	-774	-1 803	1 029	-25 204	-210	-2	-12 879
16		31 526	47 401	-18 736	-4 297	-14 439	2 861	7 069	2 748	4 321	1 549	-127	-2 044	-3 586
17		38 493	35 903	32 860	20 967	11 893	-30 270	-5 392	508	-5 901	-21 475	27	-	-3 429
18		25 594	30 943	25 503	18 989	6 515	-30 853	-6 273	3 737	-10 011	-22 726	-51	-	-1 803
19		14 622	38 422	-1 877	10 596	-12 473	-21 923	-1 935	1 829	-3 763	-12 425	-67	-3 615	-3 881
20		122 553	111 897	37 550	25 108	12 442	-26 895	-998	297	-1 295	-25 405	-47	-	-444
21		82 487	82 174	61 128	23 979	37 149	-60 815	-40 908	-10 597	-30 312	-13 382	41	206	-6 772
22	P	74 701	63 105	49 857	34 418	15 439	-38 261	-26 464	-13 670	-12 794	-20 748	-12	-	8 963
23	P	71 273	52 669	27 419	24 994	2 425	-8 816	773	79	694	-25 073	-17	-	15 502
24	A	45 192	50 187	30 592	26 057	4 534	-35 587	-4 309	3 313	-7 622	-29 370	42	-	-1 950
23 *III*	P	8 693	-8 388	-7 405	6 527	-13 933	24 486	19 671	-2 941	22 613	-3 586	10	-	8 391
IV	P	-3 435	25 295	-17 230	10 703	-27 933	-11 500	-4 793	2 810	-7 603	-13 513	-14	-	6 820
24 *I*	P	39 336	5 380	31 520	6 756	24 764	2 436	7 772	443	7 329	-7 199	9	-	1 854
II	P	10 954	26 938	5 316	7 406	-2 090	-21 300	-7 100	-249	-6 851	-7 156	0	-	-7 043
III	P	10 063	-10 881	18 238	10 289	7 950	2 706	-5 029	-5 496	467	-4 793	-0	-	12 528
IV	A	-15 162	28 750	-24 483	1 606	-26 090	-19 429	49	8 616	-8 567	-10 222	33	-	-9 288

Véanse notas al final del capítulo.

11.9 Conciliación entre la necesidad de financiación y la variación de la deuda elaborada según el Protocolo de Déficit Excesivo (PDE). Porcentajes del PIB pm

INE, IGAE y Banco de España

Porcentajes

		Variación de la deuda elaborada según el PDE (a)	Necesidad(+) o Capac.(-) de financiación	Adquisiciones netas de activos financieros (b)(c)			Ajustes (b)							
				Total	Frente a Administraciones Públicas	Resto	Total	Otras cuentas pendientes de pago			Otras operaciones financieras frente a Administraciones Públicas	Por variaciones en el tipo de cambio	Otros cambios en volumen de la deuda (d)	Otros ajustes (e)
								Total	Frente a Administraciones Públicas	Resto				
		1=2+3+6	2	3=4+5	4	5	6=7+10+11+12+13	7=8+9	8	9	10	11	12	13
08		5,0	4,6	1,9	0,9	1,0	-1,4	-0,5	-0,1	-0,5	-0,8	-0,0	-0,0	-0,1
09		12,0	11,2	3,2	1,0	2,2	-2,5	-0,7	0,1	-0,8	-1,1	-0,0	-0,0	-0,6
10		7,4	9,5	0,7	2,2	-1,4	-2,8	-1,4	-0,8	-0,6	-1,4	0,0	-0,1	0,0
11		8,8	9,7	1,8	2,1	-0,3	-2,8	-3,0	-2,0	-1,0	-0,2	0,0	0,1	0,3
12		17,8	11,5	14,3	9,8	4,4	-7,9	2,7	0,3	2,3	-10,2	0,0	-0,1	-0,3
13		9,6	7,5	5,6	5,6	-0,1	-3,5	0,7	0,2	0,4	-5,9	0,0	2,5	-0,8
14		5,7	6,0	3,2	3,0	0,2	-3,5	0,0	0,1	-0,1	-3,1	0,0	-0,0	-0,5
15		2,7	5,3	1,0	2,5	-1,5	-3,6	-0,1	-0,2	0,1	-2,3	-0,0	-0,0	-1,2
16		2,8	4,2	-1,7	-0,4	-1,3	0,3	0,6	0,2	0,4	0,1	-0,0	-0,2	-0,3
17		3,3	3,1	2,8	1,8	1,1	-2,6	-0,5	0,0	-0,5	-1,8	0,0	-	-0,3
18		2,1	2,6	2,1	1,6	0,6	-2,5	-0,5	0,3	-0,8	-1,9	-0,0	-	-0,1
19		1,2	3,1	-0,1	0,9	-1,0	-1,7	-0,2	0,1	-0,3	-1,0	-0,0	-0,3	-0,3
20		10,9	9,9	3,3	2,1	0,9	-2,4	-0,1	0,0	-0,2	-2,2	-0,0	-	-0,0
21		6,7	6,7	4,9	2,0	3,3	-4,9	-3,3	-0,9	-2,4	-1,1	0,0	0,0	-0,5
22	P	5,4	4,6	3,6	2,6	1,3	-2,8	-1,9	-1,0	-0,9	-1,5	-0,0	-	0,7
23	P	4,8	3,5	1,8	1,7	0,3	-0,6	0,1	0,0	0,1	-1,7	-0,0	-	1,0
24	A	2,8	3,2	1,9	1,7	0,4	-2,2	-0,3	0,2	-0,5	-1,8	0,0	-	-0,1
23 *III*	P	0,6	-0,6	-0,5	0,4	-0,9	1,6	1,3	-0,2	1,5	-0,2	0,0	-	0,6
IV	P	-0,2	1,7	-1,1	0,7	-1,9	-0,8	-0,3	0,2	-0,5	-0,9	-0,0	-	0,5
24 *I*	P	2,5	0,3	2,0	0,4	1,6	0,2	0,5	0,0	0,5	-0,5	0,0	-	0,1
II	P	0,7	1,7	0,3	0,5	-0,1	-1,3	-0,4	-0,0	-0,4	-0,4	0,0	-	-0,4
III	P	0,6	-0,7	1,1	0,7	0,5	0,2	-0,3	-0,4	0,0	-0,3	-0,0	-	0,8
IV	A	-1,0	1,8	-1,5	0,1	-1,6	-1,2	0,0	0,5	-0,5	-0,6	0,0	-	-0,6

Véanse notas al final del capítulo.

11.10 Adquisición neta de activos financieros

Millones de euros

		Total	Por instrumentos										Por sectores de contrapartida		
			Efectivo y depósitos		Valores representativos de deuda			Préstamos	Participaciones en el capital y en fondos de inversión	Sistemas de seguros, de pensiones y de garantías estandarizadas	Derivados financieros	Otras cuentas pendientes de cobro	Residentes		Resto del mundo
			Total	Del cual: Depósitos en el Banco de España	Total	A corto plazo	A largo plazo							Del cual: Frente a Administraciones Públicas	
		1=2+4+7+8+9+10+11	2	3	4=5+6	5	6	7	8	9	10	11	12	13	14
09		34 802	17 782	12 463	6 210	-38	6 248	8 253	344	-	45	2 167	43 642	10 902	-8 840
10		8 073	-24 615	-21 896	9 842	2 525	7 317	7 079	8 251	-	-31	7 547	10 784	23 627	-2 711
11		19 731	-17 683	-3 911	-6 270	-1 506	-4 764	12 894	-480	-	37	31 233	14 327	22 948	5 405
12		147 798	9 267	3 584	-3 511	3 006	-6 517	137 800	3 052	-	165	1 025	130 695	102 037	17 103
13		57 141	-20 560	-6 893	-25 459	-3 164	-22 294	82 106	11 584	-	177	9 293	52 470	57 733	4 671
14		33 291	11 578	-2 062	-19 274	-1 865	-17 409	41 556	-1 625	-	40	1 017	32 057	30 867	1 234
15		10 784	1 775	67	-15 475	1 335	-16 809	29 971	-3 518	-	135	-2 105	15 074	27 007	-4 290
16		-18 736	-5 819	17 696	-25 347	-2 429	-22 918	16 846	-1 052	-	213	-3 578	-17 435	-4 297	-1 301
17		32 860	13 708	4 524	-6 617	3 216	-9 833	22 132	-1 154	-	153	4 638	31 931	20 967	929
18		25 503	8 142	-3 974	-3 040	1 505	-4 544	22 718	122	-	249	-2 688	23 889	18 989	1 614
19		-1 877	-7 820	-4 534	-1 263	-2 246	984	9 566	-512	-	242	-2 089	-2 135	10 596	258
20		37 550	14 507	3 104	-2 878	-1 633	-1 245	26 285	181	-	220	-765	34 406	25 108	3 144
21		61 128	32 620	18 104	1 501	700	802	9 502	-330	-	206	17 629	58 302	23 979	2 826
22	P	49 857	15 128	15 671	6 482	986	5 495	11 328	-185	-	97	17 007	49 184	34 418	673
23	P	27 419	-1 212	-549	2 554	1 359	1 195	19 217	-415	-	-157	7 431	27 105	24 994	315
24	P	30 598	1 785	-43 921	5 673	266	5 407	19 089	1 367	-	0	2 684	38 092	26 057	-7 493
25	A	24 936	34 215	-1 657	1 047	-208	1 255	-1 963	-660	-	-1	-7 701	30 290	-3 049	-5 353
23 ***IV***	P	-17 230	-37 687	-28 942	429	-575	1 004	11 033	-862	-	1	9 857	-24 214	10 703	6 984
24 ***I***	P	31 522	29 700	-13 462	6 323	1 160	5 163	263	1 279	-	2	-6 045	38 665	6 756	-7 143
II	P	5 318	-8 155	-23 841	2 296	539	1 758	5 398	1 226	-	1	4 553	4 133	7 406	1 185
III	P	18 240	21 081	-7 920	-240	-840	600	5 065	140	-	-5	-7 802	23 442	10 289	-5 202
IV	P	-24 482	-40 841	1 302	-2 708	-593	-2 114	8 363	-1 277	-	2	11 979	-28 149	1 606	3 667
25 ***I***	A	24 936	34 215	-1 657	1 047	-208	1 255	-1 963	-660	-	-1	-7 701	30 290	-3 049	-5 353

11.11 Pasivos netos contraídos

Millones de euros

		Total	Por instrumentos										Por sectores de contrapartida		
			Efectivo y depósitos	Valores representativos de deuda			Préstamos			Participaciones en el capital y en fondos de inversión	Sistemas de seguros, de pensiones y de garantías estandarizadas	Derivados financieros	Otras cuentas pendientes de pago	Residentes		Resto del mundo
				Total	A corto plazo	A largo plazo	Total	A corto plazo	A largo plazo						Del cual: Frente a Administraciones Públicas	
		1=2+3+6+9+10+11+12	2	3	4	5	6	7	8	9	10	11	12	13	14	15
09		155 642	48	132 957	33 924	99 034	12 620	1 686	10 934	2 250	-	-	7 766	98 940	10 902	56 701
10		109 373	116	75 706	-14 923	90 629	18 909	-1 337	20 247	-	-	-	14 642	82 528	23 627	26 845
11		124 205	101	75 357	3 392	71 965	16 811	6 794	10 018	-	-	-	31 935	131 987	22 948	-7 781
12		266 316	-4	105 548	1 350	104 198	188 632	-93	188 725	-	-	-	-27 860	206 796	102 037	59 521
13		132 976	15	96 567	19 056	77 511	43 381	-3 060	46 442	-	-	-	-6 987	56 651	57 733	76 326
14		95 553	151	47 446	-3 362	50 809	48 168	-459	48 627	-	-	-72	-140	39 908	30 867	55 646
15		67 165	209	48 983	571	48 413	17 387	-381	17 768	-	-	-188	774	2 601	27 007	64 565
16		31 354	191	28 769	-10 134	38 903	9 789	-1 753	11 542	-	-	-326	-7 069	34 246	-4 297	-2 893
17		69 082	215	49 744	618	49 126	14 044	-641	14 685	-	-	-314	5 392	43 614	20 967	25 468
18		56 074	245	38 206	1 817	36 388	11 769	-2 177	13 946	-	-	-419	6 273	29 757	18 989	26 317
19		36 088	169	21 531	-8 796	30 327	12 450	-846	13 296	-	370	-366	1 935	-15 805	10 596	51 893
20		150 437	82	100 055	15 826	84 229	49 966	-1 857	51 823	-	-325	-340	998	146 382	25 108	4 055
21		143 173	24	69 555	-2 035	71 590	26 815	-415	27 230	-	6 075	-205	40 908	92 695	23 979	50 478
22	P	111 953	168	76 414	-22 542	98 956	8 962	1 066	7 895	-	95	-149	26 464	98 352	34 418	13 602
23	P	79 728	136	69 895	7 280	62 615	10 608	-855	11 464	-	-136	-2	-773	45 859	24 994	33 869
24	P	79 808	76	59 141	9 926	49 216	13 396	-213	13 609	-	3 101	-	4 094	22 437	26 057	57 371
25	A	33 480	21	49 985	-3 259	53 244	-1 062	714	-1 776	-	-1 590	-	-13 874	-4 197	-3 049	37 677
23 *IV*	P	8 789	36	-2 652	-10 113	7 461	7 098	-516	7 614	-	-486	-	4 793	9 119	10 703	-331
24 *I*	P	40 824	-21	48 664	14	48 650	300	469	-169	-	-348	-	-7 770	7 904	6 756	32 921
II	P	25 173	46	9 924	1 110	8 814	8 419	3 066	5 353	-	-318	-	7 102	17 272	7 406	7 901
III	P	16 656	43	16 575	1 849	14 726	-4 678	-3 351	-1 327	-	-315	-	5 030	-11 663	10 289	28 320
IV	P	-2 845	9	-16 022	6 952	-22 974	9 354	-398	9 752	-	4 082	-	-268	8 925	1 606	-11 770
25 *I*	A	33 480	21	49 985	-3 259	53 244	-1 062	714	-1 776	-	-1 590	-	-13 874	-4 197	-3 049	37 677

11.12 Deuda según el Protocolo de Déficit Excesivo (PDE) por instrumentos

Millones de euros y porcentajes

		Total		Efectivo y depósitos	Valores representativos de deuda			Préstamos			Pro memoria: Deuda según el PDE en poder de Administraciones Públicas (a)
			Porcentajes del PIB pm		Total	A corto plazo	A largo plazo	Total	A corto plazo	A largo plazo	
		1=3+4+7	2	3	4=5+6	5	6	7=8+9	8	9	10
07		384 662	35,7	3 307	313 618	26 031	287 587	67 737	4 928	62 809	42 720
08		440 621	39,6	3 420	356 381	52 692	303 690	80 820	8 089	72 731	51 679
09		569 535	53,1	3 468	472 678	86 102	386 576	93 390	9 775	83 615	63 274
10		649 153	60,3	3 584	533 300	68 897	464 403	112 269	8 438	103 831	79 265
11		743 043	69,5	3 685	609 419	74 185	535 234	129 939	15 232	114 707	81 061
12		927 813	89,6	3 681	706 199	71 585	634 614	217 934	15 139	202 795	186 623
13		1 025 805	100,0	3 696	807 604	92 740	714 864	214 505	12 078	202 426	231 327
14		1 085 165	104,4	3 847	864 858	90 968	773 890	216 460	11 620	204 841	244 502
15		1 114 129	102,5	4 056	912 968	90 040	822 928	197 105	11 239	185 866	210 652
16		1 145 655	102,0	4 247	957 107	82 242	874 865	184 301	9 485	174 815	211 510
17		1 184 148	101,2	4 462	1 008 854	79 600	929 254	170 832	8 844	161 988	229 746
18		1 209 742	99,8	4 707	1 048 895	79 933	968 963	156 139	7 722	148 417	252 624
19		1 224 364	97,7	4 876	1 065 483	73 361	992 122	154 004	6 876	147 128	268 251
20		1 346 916	119,3	4 959	1 167 044	90 990	1 076 054	174 913	5 020	169 894	290 393
21		1 429 404	115,7	4 983	1 234 304	88 088	1 146 216	190 116	4 614	185 503	298 263
22	P	1 504 105	109,5	5 151	1 314 947	65 599	1 249 348	184 007	5 680	178 327	319 275
23	P	1 575 378	105,1	5 286	1 397 721	71 666	1 326 054	172 371	4 824	167 546	344 720
23 *II*	P	1 570 119	108,8	5 209	1 380 632	81 416	1 299 216	184 279	7 939	176 339	327 391
III	P	1 578 812	107,4	5 251	1 395 379	81 473	1 313 907	178 182	5 341	172 842	331 130
IV	P	1 575 378	105,1	5 286	1 397 721	71 666	1 326 054	172 371	4 824	167 546	344 720
24 *I*	P	1 614 714	106,3	5 265	1 437 850	70 803	1 367 048	171 599	5 293	166 306	351 888
II	P	1 625 669	105,3	5 311	1 445 943	71 270	1 374 673	174 415	8 360	166 055	358 946
III	P	1 635 732	104,4	5 354	1 464 500	74 032	1 390 467	165 878	5 009	160 869	363 617
IV	P	1 620 569	101,8	5 363	1 452 295	81 210	1 371 085	162 911	4 611	158 300	374 625
25 *I*	A	1 667 500	103,5	5 384	1 498 092	78 196	1 419 895	164 025	5 325	158 700	373 687

Véanse notas al final del capítulo.

11.13 Deuda según el Protocolo de Déficit Excesivo (PDE) por sectores de contrapartida, monedas y plazos residuales

Millones de euros

		Total	Por sectores de contrapartida					Por monedas		Por plazos residuales			
			Sectores residentes				Resto del mundo	Euros	Otras monedas distintas del euro	Hasta 1 año		A más de 1 año	
			Total	Instituciones financieras		Resto sectores residentes				Valores representativos de deuda	Préstamos, efectivo y depósitos	Valores representativos de deuda	Préstamos
					Del cual: Banco de España								
		1=2+6	2=3+5	3	4	5	6	7	8	9	10	11	12
07		384 662	200 981	163 411	18 292	37 570	183 681	382 202	2 460	65 692	8 826	247 926	62 218
08		440 621	233 304	180 843	20 342	52 461	207 317	437 652	2 969	85 776	12 099	270 606	72 141
09		569 535	323 548	247 277	23 263	76 271	245 987	565 410	4 125	123 178	13 832	349 500	83 026
10		649 153	371 448	269 194	26 106	102 254	277 705	645 128	4 024	129 079	12 609	404 221	103 243
11		743 043	475 958	336 037	35 313	139 921	267 085	739 298	3 745	139 944	19 504	469 475	114 120
12		927 813	594 188	395 924	37 602	198 264	333 625	924 314	3 499	160 246	19 406	545 952	202 209
13		1 025 805	648 630	425 600	37 852	223 030	377 175	1 022 392	3 413	187 088	28 422	620 516	189 779
14		1 085 165	651 499	460 895	40 280	190 604	433 667	1 082 428	2 738	194 375	16 516	670 483	203 792
15		1 114 129	635 335	461 829	88 919	173 506	478 794	1 111 786	2 343	183 887	15 600	729 081	185 561
16		1 145 655	651 255	632 578	143 139	18 677	494 400	1 143 745	1 910	170 394	13 836	786 714	174 712
17		1 184 148	671 059	659 744	202 959	11 316	513 089	1 182 451	1 698	168 687	13 421	840 167	161 873
18		1 209 742	676 641	673 702	226 889	2 940	533 100	1 209 519	223	185 082	20 093	863 814	140 753
19		1 224 364	642 172	639 808	222 302	2 364	582 192	1 224 130	234	160 761	21 534	904 722	137 346
20		1 346 916	757 006	754 827	313 285	2 179	589 910	1 346 695	221	197 244	19 091	969 800	160 782
21		1 429 404	811 691	809 691	398 710	1 999	617 713	1 429 166	237	170 868	16 449	1 063 436	178 651
22	P	1 504 105	878 586	872 102	425 851	6 484	625 519	1 503 878	227	187 504	23 743	1 127 444	165 415
23	P	1 575 378	902 701	869 043	414 792	33 658	672 677	1 575 146	232	189 230	19 635	1 208 490	158 022
23 *II*	P	1 570 119	913 737	887 264	425 988	26 473	656 383	1 569 885	234	191 592	24 627	1 189 040	164 861
III	P	1 578 812	914 925	883 499	421 332	31 426	663 887	1 578 580	233	187 910	24 132	1 207 469	159 301
IV	P	1 575 378	902 701	869 043	414 792	33 658	672 677	1 575 146	232	189 230	19 635	1 208 490	158 022
24 *I*	P	1 614 714	910 695	875 052	412 031	35 643	704 019	1 614 483	231	214 542	23 405	1 223 308	153 459
II	P	1 625 669	912 688	875 360	404 173	37 327	712 981	1 625 435	234	215 648	25 629	1 230 295	154 096
III	P	1 635 732	900 990	864 293	399 290	36 697	734 741	1 635 495	237	224 200	19 573	1 240 299	151 659
IV	P	1 620 569	892 584	857 372	388 927	35 212	727 985	1 620 330	240	200 905	23 652	1 251 391	144 622
25 *I*	A	1 667 500	...	...	...	...	...	...	...	...	...	...	...

Véanse notas al final del capítulo.

11.14 Pasivos en circulación

Millones de euros

		Total	Por instrumentos										
			Efectivo y depósitos	Valores representativos de deuda			Préstamos			Participaciones en el capital y en fondos de inversión	Sistemas de seguros, de pensiones y de garantías estandarizadas	Derivados financieros	Otras cuentas pendientes de cobro
				Total	A corto plazo	A largo plazo	Total	A corto plazo	A largo plazo				
		1=2+3+6+9+10+11+12	2	3=4+5	4	5	6=7+8	7	8	9	10	11	12
06		516 307	3 064	364 425	11 345	353 080	84 440	4 859	79 581	-	-	-	64 378
07		513 038	3 307	350 232	26 314	323 918	84 905	4 928	79 977	-	-	-	74 594
08		598 099	3 420	416 383	53 258	363 124	97 988	8 089	89 899	-	-	-	80 308
09		753 044	3 468	548 694	87 006	461 687	110 558	9 775	100 783	2 250	-	-	88 074
10		826 285	3 584	588 297	71 716	516 581	129 438	8 438	121 000	2 250	-	-	102 716
11		960 577	3 685	672 887	75 609	597 278	147 107	15 232	131 876	2 250	-	-	134 647
12		1 231 297	3 681	783 384	76 724	706 659	335 699	15 139	320 560	-	-	-	108 533
13		1 413 926	3 696	932 255	95 656	836 598	375 864	12 078	363 786	-	-	380	101 731
14		1 575 285	3 847	1 060 631	92 295	968 337	406 243	11 620	394 623	-	-	2 972	101 592
15		1 564 468	4 056	1 094 406	92 853	1 001 552	360 843	11 239	349 604	-	-	2 801	102 362
16		1 601 664	4 247	1 128 445	82 763	1 045 682	370 759	9 485	361 274	-	-	2 917	95 296
17		1 655 647	4 462	1 166 421	83 305	1 083 115	381 795	8 844	372 951	-	-	2 281	100 687
18		1 703 701	4 707	1 196 583	85 135	1 111 447	393 567	7 722	385 845	-	-	1 883	106 961
19		1 803 352	4 876	1 280 915	76 331	1 204 584	406 019	6 876	399 143	-	1 227	1 470	108 845
20		1 980 336	4 959	1 410 613	92 223	1 318 390	452 982	5 020	447 963	-	902	1 036	109 844
21		2 063 103	4 983	1 425 533	90 125	1 335 408	475 150	4 614	470 536	-	6 977	491	149 969
22	P	1 936 238	5 151	1 263 519	67 345	1 196 174	484 114	5 680	478 434	-	7 072	88	176 295
23 *I*	P	1 974 787	5 171	1 309 531	71 476	1 238 056	484 157	6 155	478 001	-	6 954	69	168 906
II	P	2 026 831	5 209	1 333 251	84 417	1 248 835	490 488	7 939	482 549	-	7 406	76	190 400
III	P	1 983 408	5 251	1 312 296	84 857	1 227 439	487 625	5 341	482 285	-	7 422	86	170 729
IV	P	2 063 172	5 286	1 380 630	74 953	1 305 677	494 723	4 824	489 899	-	6 936	75	175 522
24 *I*	P	2 094 222	5 265	1 419 516	74 907	1 344 610	495 022	5 293	489 729	-	6 588	80	167 750
II	P	2 104 832	5 311	1 414 878	76 050	1 338 828	503 442	8 360	495 082	-	6 270	82	174 850
III	P	2 161 474	5 354	1 471 446	78 002	1 393 444	498 764	5 009	493 755	-	5 955	76	179 879
IV	A	2 154 302	5 363	1 451 155	84 979	1 366 176	508 120	4 611	503 509	-	10 037	21	179 607

11. EMPRESAS PÚBLICAS

11.15 Deuda por Administraciones Públicas propietarias de las Empresas Públicas no incluidas en el sector Administraciones Públicas (a)

Millones de euros y porcentajes

		Importes					Porcentajes del PIB pm					Pro memoria: PIB pm (b)
		Total	Administración Central	Comunidades Autónomas	Corporaciones Locales	Administraciones de Seguridad Social	Total	Administración Central	Comunidades Autónomas	Corporaciones Locales	Administraciones de Seguridad Social	
		1=2a5	2	3	4	5	6= 7a10	7	8	9	10	11
07		31 052	17 069	9 138	4 845	-	2,9	1,6	0,8	0,4	-	1 077 541
08		35 649	20 519	9 382	5 747	-	3,2	1,8	0,8	0,5	-	1 112 432
09		43 464	24 219	11 366	7 878	-	4,1	2,3	1,1	0,7	-	1 072 990
10		48 684	28 658	10 958	9 068	-	4,5	2,7	1,0	0,8	-	1 077 145
11		49 188	31 677	9 551	7 960	-	4,6	3,0	0,9	0,7	-	1 068 690
12		47 472	33 436	7 106	6 930	-	4,6	3,2	0,7	0,7	-	1 035 964
13		45 824	33 270	6 133	6 421	-	4,5	3,2	0,6	0,6	-	1 025 652
14		43 546	33 054	5 520	4 972	-	4,2	3,2	0,5	0,5	-	1 038 949
15		43 042	32 876	4 997	5 170	-	4,0	3,0	0,5	0,5	-	1 087 112
16		39 419	30 589	4 457	4 373	-	3,5	2,7	0,4	0,4	-	1 122 967
17		37 554	30 052	3 750	3 752	-	3,2	2,6	0,3	0,3	-	1 170 024
18		36 127	29 380	3 260	3 487	-	3,0	2,4	0,3	0,3	-	1 212 276
19		35 365	29 319	2 781	3 264	-	2,8	2,3	0,2	0,3	-	1 253 710
20		38 232	32 130	2 811	3 291	-	3,4	2,8	0,2	0,3	-	1 129 214
21		39 551	34 284	2 683	2 584	-	3,2	2,8	0,2	0,2	-	1 235 474
22	P	37 519	32 311	2 736	2 472	-	2,7	2,4	0,2	0,2	-	1 373 629
23	P	40 657	34 161	4 151	2 345	-	2,7	2,3	0,3	0,2	-	1 498 324
23 ***II***	P	38 487	33 309	2 763	2 414	-	2,7	2,3	0,2	0,2	-	1 442 465
III	P	38 736	33 468	2 916	2 352	-	2,6	2,3	0,2	0,2	-	1 470 358
IV	P	40 657	34 161	4 151	2 345	-	2,7	2,3	0,3	0,2	-	1 498 324
24 ***I***	P	41 408	35 099	4 118	2 190	-	2,7	2,3	0,3	0,1	-	1 519 160
II	P	40 605	34 299	4 087	2 219	-	2,6	2,2	0,3	0,1	-	1 543 575
III	P	40 246	33 872	4 100	2 274	-	2,6	2,2	0,3	0,1	-	1 567 260
IV	P	41 424	34 765	4 344	2 316	-	2,6	2,2	0,3	0,1	-	1 591 627
25 ***I***	A	41 498	35 165	4 082	2 251	-	2,6	2,2	0,3	0,1	-	1 611 699

Véanse notas al final del capítulo.

11. OTRA INFORMACIÓN

11.16 Relaciones España-Unión Europea

Secretaría General del Tesoro y Política Financiera e IGAE — *Millones de euros*

	Saldo	Ingresos líquidos procedentes de la Unión Europea										Pagos líquidos a la Unión Europea				
		Total	FEAGA (a)	FEADER (a)	FEP FEOAGA Orientación (a)(b)	FEOGA Garantía (a)	FEDER	FSE	Fondo de Cohesión	Mecanismo de Recuperación y Resili. (MRR)	Otros	Total	Recursos propios tradicionales	Recurso IVA	Recurso PNB/ RNB	Otros
	1=2-12	2=3a11	3	4	5	6	7	8	9	10	11	12=13a16	13	14	15	16
11	1 197	12 575	5 807	981	251	-	2 940	1 590	854	-	153	11 378	1 170	1 964	8 001	242
12	2 693	13 283	5 785	818	185	-	4 037	1 434	844	-	179	10 590	1 085	1 317	7 966	222
13	1 100	12 726	5 811	1 039	358	-	3 890	870	648	-	112	11 625	993	1 292	9 064	277
14	-1 616	10 540	5 489	964	231	-	2 535	593	625	-	103	12 156	1 136	1 323	9 414	283
15	2 307	12 934	5 584	1 169	165	-	4 370	1 095	256	-	294	10 627	1 319	1 314	7 727	268
16	-702	10 307	5 494	901	124	-	2 519	1 245	15	-	9	11 009	1 439	1 375	7 817	378
17	-3 246	7 521	5 435	664	54	-	253	932	-	-	182	10 767	1 605	1 613	7 138	411
18	-431	11 251	5 468	897	62	-	3 241	1 144	173	-	267	11 682	1 536	1 692	8 051	404
19	-1 578	10 613	5 663	1 160	167	-	1 697	1 743	-	-	183	12 192	1 585	1 599	8 622	385
20	-701	11 934	5 884	1 197	160	-	2 976	1 572	-	-	146	12 635	1 337	1 706	9 122	471
21	20 007	34 813	5 633	1 145	120	-	5 801	2 727	-	19 037	350	14 805	1 533	1 740	10 694	838
22	12 395	26 829	5 649	1 300	201	-	5 291	1 917	-	12 000	470	14 434	2 035	1 815	9 764	820
23	5 300	18 610	5 635	1 428	168	-	3 202	1 859	-	6 000	318	13 311	1 965	1 974	8 432	939
24	18 040	30 910	5 659	1 464	230	-	7 823	4 814	-	11 266	-346	12 870	1 943	2 189	7 795	942
24 *E-M*	5 748	10 220	3 970	694	68	-	3 043	960	-	1 383	101	4 472	754	976	2 408	333
25 *E-M*	35	6 282	4 147	908	22	-	613	372	-	-	221	6 248	931	1 078	3 835	404
24 *Jun*	-733	522	190	15	0	-	335	434	-	-	-452	1 255	152	179	806	119
Jul	11 945	13 091	249	-	2	-	935	2 155	-	9 883	-133	1 146	166	179	660	140
Ago	512	1 569	665	232	3	-	215	444	-	-	9	1 057	160	179	660	57
Sep	-519	560	55	303	0	-	-	194	-	-	8	1 079	183	179	660	56
Oct	-419	700	-	-	0	-	485	198	-	-	17	1 120	177	179	660	103
Nov	9	1 123	130	158	142	-	478	169	-	-	46	1 114	176	179	660	98
Dic	1 498	3 124	399	62	15	-	2 332	259	-	-	57	1 626	175	136	1 279	37
25 *Ene*	1 148	2 410	2 402	-	0	-	1	-	-	-	7	1 262	191	183	793	94
Feb	261	1 441	1 306	-	16	-	43	2	-	-	73	1 180	164	183	778	55
Mar	-105	1 195	40	646	5	-	247	239	-	-	17	1 300	195	344	706	55
Abr	-730	573	126	54	0	-	223	59	-	-	111	1 303	194	183	779	145
May	-540	664	272	208	0	-	99	72	-	-	13	1 203	186	183	779	55

Véanse notas al final del capítulo.

NOTAS A LOS CUADROS DEL CAPÍTULO 11. ADMINISTRACIONES PÚBLICAS

Cuadro 11.1
a. Pasivos emitidos por Administraciones Públicas en poder de otras Administraciones Públicas, otras cuentas pendientes de pago y ajustes por diferencias entre el valor de mercado y el valor nominal de los pasivos, la contracción de pasivos por acciones y otras participaciones (PF.5), así como otros ajustes como consecuencia de reclasificaciones de unidades institucionales y otras revisiones de información.
b. El PIB a precios de mercado se ha elaborado a partir de la serie oficial de la CNE trimestral que publica el INE agregando los últimos cuatro trimestres para cada fecha de referencia.
Nota: Pueden existir diferencias entre los datos de este cuadro y los que figuran en el cuadro 2.9, por revisiones posteriores al envío de la Notificación PDE a la Comisión Europea.

Cuadro 11.2
Nota: Los porcentajes de los trimestres se calculan: 1) cuando se dispone del PIB de los cuatro trimestres del año en cuestión se toma como referencia el PIB del año; 2) cuando no se dispone del PIB de los cuatro trimestres del año en cuestión se toma como referencia el PIB anual que resulta de agregar el PIB trimestral de los últimos cuatro trimestres.
Véanse notas al cuadro 11.1

Cuadro 11.3
Véanse notas a los cuadros 11.1 y 11.2

Cuadro 11.4
Véanse notas al cuadro 11.1

Cuadro 11.5
Véanse notas al cuadro 11.2

Cuadro 11.6
a. La deuda según el PDE del sector Administraciones Públicas no incluye los activos financieros/pasivos contraídos por Administraciones Públicas en poder de otras Administraciones Públicas (columnas 3, 6, 9 y 12)
b. Financiación realizada por el Fondo de Liquidez Autonómica (FLA), pagos realizados a proveedores por cuenta de Comunidades Autónomas y Corporaciones Locales por el Fondo de Financiación de Pagos a Proveedores (FFPP) y préstamo del Estado a la Seguridad Social.
c. Deuda emitida por el Estado en poder del Fondo de Reserva de la Seguridad Social, del Fondo de Garantía Salarial (FOGASA), de las Mutuas de Accidentes de Trabajo y Enfermedades Profesionales y del Fondo de Prevención y Rehabilitación.

Cuadro 11.7
Nota: Los porcentajes de los trimestres se calculan: 1) cuando se dispone del PIB de los cuatro trimestres del año en cuestión se toma como referencia el PIB del año; 2) cuando no se dispone del PIB de los cuatro trimestres del año en cuestión se toma como referencia el PIB anual que resulta de agregar el PIB trimestral de los últimos cuatro trimestres.
Véanse notas al cuadro 11.6

Cuadro 11.8
a. Variaciones anuales de la columna 11 del cuadro 11.1.
b. Un signo positivo significa que el concepto correspondiente contribuye a incrementar la deuda; un signo negativo, que contribuye a disminuirla.
c. Columna detallada en el cuadro 11.10.
d. Incluye efectos como los producidos por reclasificación de unidades institucionales o instrumentos financieros.
e. Incluye los ajustes por los intereses devengados menos los intereses pagados, por primas de emisión o de amortización, por la diferencia entre el nominal emitido y el efectivo captado en las emisiones a descuento, por pérdidas o ganancias de capital realizadas en la amortización anticipada de pasivos, por discrepancias entre la Capacidad (+) o Necesidad (–) de Financiación y las Operaciones Financieras Netas, y la contracción de pasivos por acciones y otras participaciones (PF.5).

Cuadro 11.9
Nota: Los porcentajes de los trimestres se calculan: 1) cuando se dispone del PIB de los cuatro trimestres del año en cuestión se toma como referencia el PIB del año; 2) Cuando no se dispone del PIB de los cuatro trimestres del año en cuestión se toma como referencia el PIB anual que resulta de agregar el PIB trimestral de los últimos cuatro trimestres.
Véanse notas al cuadro 11.8

Cuadro 11.12
a. Que ya aparecen deducidos de las columnas 3 a 9.
Nota: Pueden existir diferencias entre los datos de este cuadro y los que figuran en el cuadro 2.9 por revisiones posteriores al envío de la Notificación PDE a la Comisión Europea.

Cuadro 11.13
Nota: Pueden existir diferencias entre los datos de este cuadro y los que figuran en el cuadro 2.9, por revisiones posteriores al envío de la Notificación PDE a la Comisión Europea.

Cuadro 11.15
a. Principales organismos no administrativos, entes y empresas no clasificadas como Administraciones Públicas. La deuda de estas unidades no está sujeta al (es decir, no está incluida en el ámbito del) Protocolo de Déficit Excesivo (PDE), por lo que no se incluye en las Notificaciones a la Comisión a que se refiere ese procedimiento. En este cuadro se presenta la deuda de estas unidades para recoger su montante elaborado de forma homogénea a la deuda PDE.
b. El PIB a precios de mercado se ha elaborado a partir de la serie oficial de la CNE trimestral que publica el INE agregando los últimos cuatro trimestres para cada fecha de referencia.

Cuadro 11.16
a. Con motivo de la reforma de la Política Agraria Común (PAC) en 2004 (Reglamento (CE) 1782/2003 y desarrollos posteriores), y en virtud del Reglamento (CE) 1290/2005, se crean dos nuevos fondos europeos agrícolas, el Fondo Agrícola de Garantía (FEAGA) y el Fondo Europeo Agrícola de Desarrollo Rural (FEADER), que vienen a sustituir al anterior Fondo Europeo de Orientación y Garantía Agrícola (FEOGA) en sus dos vertientes: Garantía y Orientación.
b. Al mismo tiempo en virtud del Reglamento (CE) 1198/2006, el Instrumento Financiero de Orientación Pesquera (IFOP) ha sido sustituido por el Fondo Europeo de Pesca (FEP).

CAPÍTULO 12 ADMINISTRACIÓN CENTRAL Y ADMINISTRACIONES DE LA SEGURIDAD SOCIAL

12.a Recursos y empleos según Contabilidad Nacional. España

■ Serie representada gráficamente.

Millones de euros

		Capacidad (+) o necesidad (-) de financiación	Recursos corrientes y de capital						Empleos corrientes y de capital						Pro memoria: déficit de caja		
			Total	Impuesto sobre el valor añadido (IVA)	Otros impuestos sobre los productos y sobre importaciones excepto IVA	Intereses y otras rentas de la propiedad	Impuestos sobre la renta y el patrimonio	Resto	Total	Remuneración de asalariados	Intereses	Transferencias corrientes y de capital entre Administraciones Públicas	Ayudas a la inversión y otras transferencias de capital	Resto	Déficit de caja	Ingresos líquidos	Pagos líquidos
		1 = 2-8 ■	2 = 3a7 ■	3 ■	4	5	6 ■	7	8 = 9a13 ■	9	10 ■	11 ■	12	13	14= 15-16 ■	15	16
23	P	-34 681	274 131	85 184	24 213	10 606	106 759	47 369	308 812	21 605	29 228	187 667	6 179	64 133	-39 655	193 935	233 590
24	A	-47 297	291 591	91 687	27 222	11 372	111 389	49 921	338 888	22 565	32 199	208 263	11 512	64 349	-44 445	208 030	252 475
24 *E-A*	P	885	86 415	33 136	8 037	3 187	30 826	11 229	85 530	6 462	9 403	50 340	1 003	18 322	4 519	68 913	64 394
25 *E-A*	A	-963	93 467	36 178	9 178	2 419	34 286	11 406	94 430	6 770	10 766	55 668	509	20 717	7 913	76 467	68 555
24 *Abr*	P	1 243	23 180	5 569	2 096	1 298	11 409	2 808	21 937	1 621	2 905	11 919	411	5 081	11 461	29 197	17 736
May	P	-9 940	13 552	5 598	2 334	700	1 554	3 366	23 492	1 594	3 200	13 143	368	5 187	-9 396	4 322	13 718
Jun	P	-10 100	34 013	12 976	2 397	1 205	13 099	4 336	44 113	2 828	2 989	30 361	853	7 082	-27 340	5 858	33 198
Jul	P	-22 208	19 248	3 909	2 085	689	6 073	6 492	41 456	1 770	2 894	31 805	263	4 724	-11 021	24 389	35 409
Ago	P	1 195	22 061	4 193	2 208	617	11 587	3 456	20 866	1 688	2 942	11 122	1 001	4 113	6 955	19 725	12 769
Sep	P	4 441	30 217	13 718	2 794	759	7 395	5 551	25 776	1 693	2 588	16 574	296	4 625	-10 772	4 087	14 859
Oct	A	8 433	33 870	5 422	2 196	707	21 618	3 927	25 437	1 662	2 826	16 147	428	4 374	17 591	42 479	24 888
Nov	A	-10 856	19 507	4 604	2 859	672	7 564	3 808	30 363	1 724	2 526	19 928	629	5 556	-11 639	11 435	23 074
Dic	A	-9 147	32 708	8 131	2 312	2 836	11 673	7 756	41 855	3 144	2 831	18 843	6 671	10 366	-3 343	26 822	30 165
25 *Ene*	A	-7 322	16 381	7 294	2 197	521	3 928	2 441	23 703	1 640	2 361	14 900	184	4 618	-9 543	10 508	20 051
Feb	A	-6 351	17 497	7 104	2 511	526	4 533	2 823	23 848	1 638	2 683	14 309	55	5 163	7 264	22 246	14 982
Mar	A	10 589	35 110	15 955	2 065	587	12 828	3 675	24 521	1 732	2 575	14 610	64	5 540	-4 549	10 365	14 915
Abr	A	2 121	24 479	5 825	2 405	785	12 997	2 467	22 358	1 760	3 147	11 849	206	5 396	14 741	33 349	18 607

ESTADO. CAPACIDAD/NECESIDAD DE FINANCIACIÓN Y DÉFICIT DE CAJA
Suma móvil 12 meses

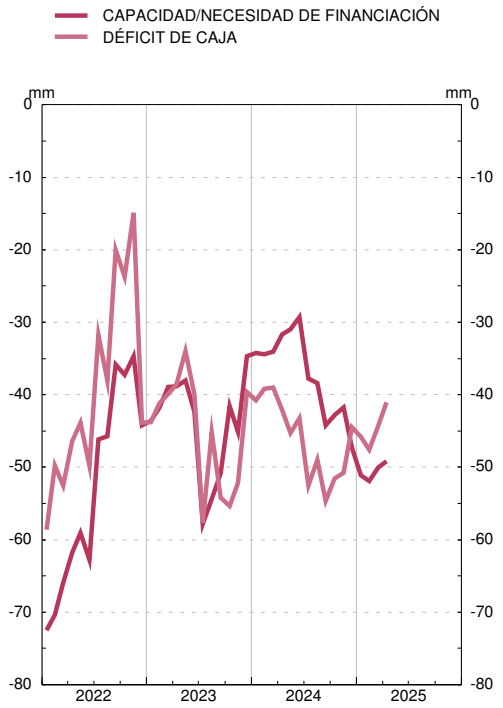

ESTADO. RECURSOS Y EMPLEOS SEGÚN CONTABILIDAD NACIONAL
Suma móvil 12 meses

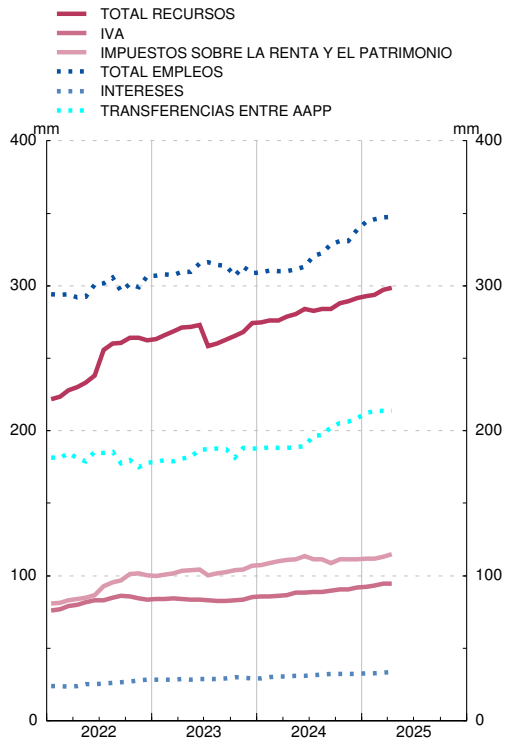

FUENTE: Ministerio de Hacienda y Función Pública (IGAE).

■ Serie representada gráficamente.

Millones de euros

		Capacidad (+) o necesidad (-) de financiación	Adquisiciones netas de activos financieros		Pasivos netos contraidos											Ajuste: Capacidad/ Necesidad de financiación menos Operaciones financieras netas
						Del cual	Por instrumentos					Por sectores de contrapartida				
			Del cual									En poder de sectores residentes			Resto del mundo	
			Total	Depósitos en el Banco de España	Total	En monedas distintas de la peseta/ euro	Valores representativos de deuda a corto plazo	Valores representativos de deuda a largo plazo (a)	Créditos del Banco de España	Otros pasivos materializados en instrumentos de mercado (b)	Otras cuentas pendientes de pago	Total	Instituciones financieras monetarias	Otros sectores residentes		
		1	2	3	4 ■	5	6 ■	7 ■	8	9 ■	10	11	12 ■	13 ■	14 ■	15
23	P	-34 681	22 216	1 122	57 051	1	17 408	55 793	-	-6 854	-9 297	15 413	-25 511	40 924	41 637	154
24	A	-47 297	13 713	-38 268	60 392	0	-328	60 996	-	-4 760	4 485	710	-8 974	9 684	59 682	-618
24 *E-A*	P	885	23 454	-23 602	23 199	4	181	37 704	-	-951	-13 734	-4 651	6 739	-11 390	27 851	631
25 *E-A*	A	-963	16 791	-436	17 887	4	-3 192	51 079	-	-935	-29 066	...	...	...	...	133
24 *Abr*	P	1 243	-9 488	-15 054	-10 731	-8	192	-9 698	-	-168	-1 057	-5 210	2 092	-7 302	-5 521	-
May	P	-9 940	-16 176	-15 303	-6 236	-15	627	-6 339	-	122	-647	-1 433	684	-2 118	-4 802	-
Jun	P	-10 100	15 308	154	24 634	2	253	25 305	-	-115	-810	4 185	-2 393	6 578	20 449	-774
Jul	P	-22 208	-16 033	-224	6 175	4	-411	-12 040	-	-83	18 709	5 153	-14 503	19 656	1 022	-
Ago	P	1 195	4 148	134	2 953	4	605	11 386	-	56	-9 093	-3 751	4 693	-8 443	6 704	-0
Sep	P	4 441	20 434	-600	15 362	4	1 616	16 735	-	23	-3 012	922	6 823	-5 901	14 440	-631
Oct	A	8 433	-8 694	391	-17 127	4	-4 575	-11 557	-	75	-1 070	-16 649	-6 876	-9 772	-478	-
Nov	A	-10 856	-403	-78	10 453	-10	704	-5 194	-	137	14 806	10 625	4 760	5 865	-172	-
Dic	A	-9 147	-8 325	860	978	2	672	4 996	-	-4 025	-665	6 309	-8 901	15 209	-5 330	156
25 *Ene*	A	-7 322	-1 578	-747	5 744	4	-4 468	11 716	-	-702	-802	-10 340	-6 476	-3 864	16 084	-
Feb	A	-6 351	-241	489	6 110	4	939	17 656	-	-44	-12 440	-7 137	1 822	-8 958	13 247	-
Mar	A	10 589	32 326	224	21 870	4	192	22 819	-	-196	-945	10 509	9 150	1 359	11 361	133
Abr	A	2 121	-13 716	-402	-15 837	-8	146	-1 112	-	7	-14 879	...	...	...	...	-

ESTADO. PASIVOS NETOS CONTRAÍDOS. POR INSTRUMENTOS
Suma móvil 12 meses

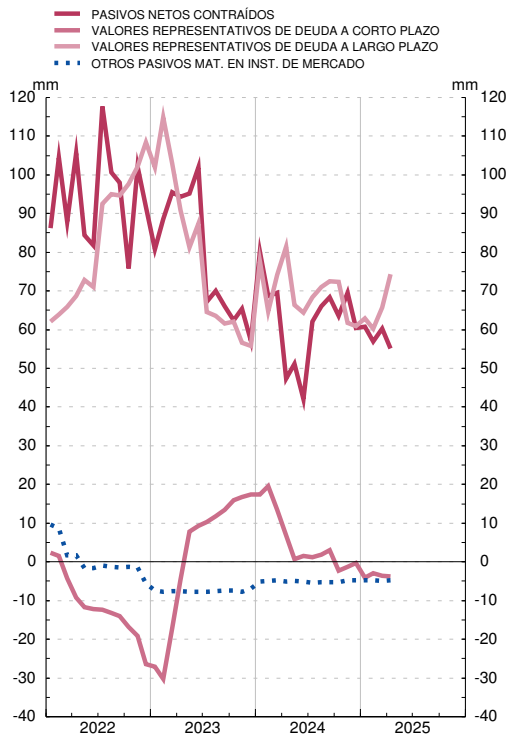

ESTADO. PASIVOS NETOS CONTRAÍDOS. POR SECTORES DE CONTRAPARTIDA
Suma móvil de 12 meses

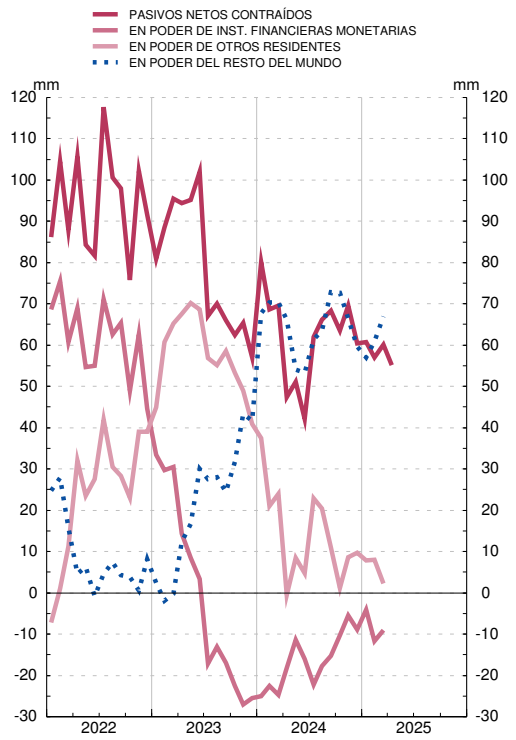

FUENTE: BE.

a. Incluye Letras del Tesoro emitidas a más de un año.

b. Incluye otros préstamos, valores no negociables, moneda y Caja General de Depósitos.

■ Serie representada gráficamente.

Millones de euros

		Deuda según el Protocolo de Déficit Excesivo (PDE)									Pro memoria:					
		Del cual:		Por instrumentos			Por sectores de contrapartida				Depósitos de la Administración Central en el Banco de España incluyendo Subastas de liquidez del Tesoro	Avales concedidos				
							En poder de sectores residentes						De los cuales:			
		Total	En monedas distintas del euro	Valores representativos de deuda a corto plazo	Valores representativos de deuda a largo plazo	Resto de deuda PDE (a)	Total	Administraciones Públicas	Otros sectores residentes	Resto del mundo		Total (b)	Concedidos a otras AAPP	A la Unión Europea (c)	A Entidades de crédito	COVID 19 (d)
		1 ■	2	3 ■	4 ■	5 ■	6	7 ■	8 ■	9 ■	10	11	12	13	14	15
20		1 167 297	222	77 392	1 011 524	78 381	623 874	11 190	612 684	543 423	14 449	179 300	47 702	42 387	- 88 901	
21		1 246 218	238	79 410	1 078 543	88 265	674 625	12 254	662 371	571 593	23 324	191 547	43 765	43 553	- 104 096	
22	P	1 332 600	225	53 527	1 196 424	82 649	751 846	18 057	733 789	580 754	37 683	192 414	39 544	44 316	- 107 803	
23	P	1 414 971	230	71 539	1 267 644	75 788	784 443	21 439	763 004	630 527	39 817	146 376	34 577	43 202	- 63 627	
24 ***May***	P	1 445 243	234	72 328	1 297 938	74 977	794 553	27 209	767 343	650 690	59 386	144 835	33 723	43 503	- 62 225	
Jun	P	1 468 913	236	72 596	1 321 461	74 857	798 193	28 962	769 231	670 720	50 901	143 809	33 721	42 533	- 62 170	
Jul	P	1 465 252	237	72 167	1 318 315	74 769	789 651	27 646	762 005	675 601	45 295	132 611	33 721	42 603	- 49 925	
Ago	P	1 474 286	238	72 734	1 326 724	74 828	793 519	29 533	763 986	680 767	56 289	132 655	33 721	42 577	- 49 885	
Sep	P	1 489 710	239	74 339	1 340 525	74 846	795 976	29 918	766 058	693 733	61 466	132 671	32 721	43 593	- 49 885	
Oct	A	1 479 661	239	69 653	1 335 091	74 916	783 224	28 806	754 418	696 437	65 265	127 555	32 721	42 773	- 45 804	
Nov	A	1 474 288	240	70 341	1 328 898	75 049	780 820	28 632	752 188	693 469	51 575	127 518	32 721	42 707	- 45 767	
Dic	A	1 473 458	241	70 948	1 331 490	71 020	786 906	28 585	758 321	686 552	21 835	124 088	31 946	42 018	- 44 088	
25 ***Ene***	A	1 481 709	239	66 334	1 345 058	70 317	778 457	28 159	750 298	703 252	22 054	125 442	31 946	43 372	- 44 088	
Feb	A	1 497 733	242	67 272	1 360 188	70 273	782 144	29 279	752 865	715 589	46 658	124 076	31 597	42 355	- 44 088	
Mar	A	1 518 333	239	67 454	1 380 802	70 077	793 419	29 661	763 758	724 914	59 757	123 134	30 884	42 126	- 44 088	
Abr	A	1 514 079	235	64 875	1 379 208	69 997	779 431	29 062	750 370	734 648	69 355	122 656	30 884	42 478	- 43 107	
May	A	1 509 350	238	65 441	1 373 864	70 045	771 382	27 954	743 428	737 968	79 337	123 108	30 884	43 024	- 43 076	

ESTADO. PASIVOS EN CIRCULACIÓN
Por instrumentos. Miles de millones de euros

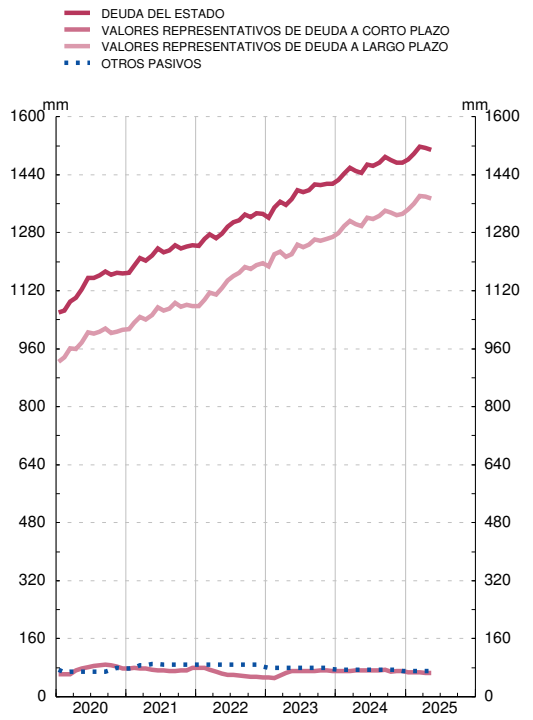

ESTADO. PASIVOS EN CIRCULACIÓN
Por sectores de contrapartida. Miles de millones de euros

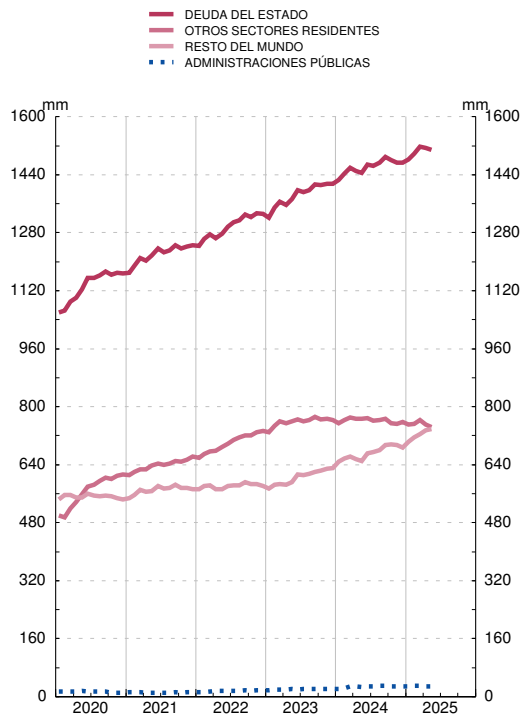

FUENTE: BE. y Secretaría General del Tesoro y Política Financiera

a. Incluye otros pasivos materializados en instrumentos de mercado (préstamos y moneda en circulación).

b. Incluye, entre otros, avales relacionados con Ucrania (RDL 6/2022, de 22 de marzo y RDL 19/2022, de 22 de noviembre).

c. Incluye la Facilidad Europea de Estabilización Financiera e iniciativas aprobadas por el Consejo Europeo en el contexto del COVID-19, como los avales otorgados en el marco del instrumento SURE (desde noviembre de 2020) y del Fondo de Garantía Paneuropeo (desde junio de 2021), así como los otorgados por la Comisión Europea para Ucrania (a partir de enero de 2024).

d. Avales concedidos por Línea ICO de avales COVID-19 para autónomos y empresas (RDL 8/2020, de 17 de marzo), y para nuevas inversiones (RDL 25/2020, de 3 de julio).

12. ADMINISTRACIÓN CENTRAL

12.1 Capacidad (+) o necesidad (-) de financiación, pasivos en circulación y deuda según el Protocolo de Déficit Excesivo (PDE). Importes

Capacidad (+) o necesidad (-) de financiación: INE e IGAE. PIB pm: INE.

Millones de euros

		Capacidad (+) o Necesidad (-) de financiación	Pasivos en circulación y deuda según el PDE								Pro memoria: PIB pm (b)
			Pasivos en circulación según las Cuentas Financieras de la Economía Española	Ajustes por pasivos no incluidos en la deuda PDE, por valoración y otros (a)						Deuda según el PDE	
				Total	Deuda PDE de la Administración Central en poder de otras unidades de la Administración Central	Otras cuentas pendientes de pago			Ajustes de valoración y otros		
						Total	En poder de otras Administraciones Públicas	Resto			
		1	2	3=4+5+8	4	5=6+7	6	7	8	9=2-3	10
08		-33 616	417 541	48 681	-	24 362	4 818	19 544	24 318	368 860	1 112 432
09		-100 391	548 077	60 407	-	29 534	4 034	25 500	30 873	487 670	1 072 990
10		-52 075	580 775	29 589	371	32 848	5 399	27 449	-3 629	551 186	1 077 145
11		-38 966	663 690	39 898	446	34 459	4 767	29 692	4 993	623 792	1 068 690
12		-91 769	913 592	114 525	64 995	37 793	4 619	33 174	11 736	799 066	1 035 964
13		-54 769	1 075 978	178 040	89 378	36 381	5 192	31 189	52 282	897 938	1 025 652
14		-38 860	1 215 332	268 161	89 039	42 674	7 081	35 593	136 448	947 170	1 038 949
15		-30 123	1 183 587	200 253	25 890	43 434	9 372	34 062	130 929	983 334	1 087 112
16		-27 522	1 213 651	204 185	21 335	39 892	8 626	31 266	142 959	1 009 465	1 122 967
17		-21 694	1 250 350	199 843	18 843	45 277	9 538	35 739	135 723	1 050 507	1 170 024
18		-16 805	1 281 362	197 719	18 353	49 417	7 032	42 385	129 949	1 083 643	1 212 276
19		-18 969	1 364 395	267 621	22 506	50 117	6 270	43 846	194 999	1 096 773	1 253 710
20		-85 813	1 500 042	292 301	18 269	48 203	6 770	41 433	225 829	1 207 740	1 129 214
21		-73 547	1 551 841	270 426	13 677	76 500	9 362	67 138	180 249	1 281 415	1 235 474
22	P	-41 036	1 410 866	50 667	16 861	93 168	13 519	79 649	-59 363	1 360 199	1 373 629
23	P	-30 270	1 508 128	72 419	19 660	82 801	13 809	68 992	-30 042	1 435 709	1 498 324
24	A	-46 292	1 580 662	91 351	20 917	89 349	13 049	76 300	-18 915	1 489 311	1 591 627
23 *III*	P	-1 497	1 439 005	2 766	18 792	76 388	14 300	62 088	-92 414	1 436 238	1 470 358
IV	P	-7 062	1 508 128	72 419	19 660	82 801	13 809	68 992	-30 042	1 435 709	1 498 324
24 *I*	P	352	1 531 087	54 931	22 195	70 160	13 811	56 349	-37 424	1 476 155	1 519 160
II	P	-17 080	1 525 299	40 572	22 716	69 167	14 271	54 897	-51 312	1 484 727	1 543 575
III	P	-16 133	1 586 035	82 004	22 855	75 178	19 529	55 649	-16 030	1 504 031	1 567 260
IV	A	-13 431	1 580 662	91 351	20 917	89 349	13 049	76 300	-18 915	1 489 311	1 591 627

Véanse notas al final del capítulo.

12. ADMINISTRACIÓN CENTRAL

12.2 Capacidad (+) o necesidad (-) de financiación, pasivos en circulación y deuda según el Protocolo de Déficit Excesivo (PDE). Porcentajes del PIB pm

Capacidad (+) o necesidad (-) de financiación: INE e IGAE. PIBpm:INE

Porcentajes

		Capacidad (+) o Necesidad (-) de financiación		Pasivos en circulación y deuda según el PDE								Pro memoria: PIB pm (b)
				Pasivos en circulación según las Cuentas Financieras de la Economía Española	Ajustes por pasivos no incluidos en la deuda PDE, por valoración y otros (a)						Deuda según el PDE	
		Datos trimestrales	Acumulado de los últimos cuatro trimestres		Total	Deuda PDE de la Administración Central en poder de otras unidades de la Administración Central	Otras cuentas pendientes de pago			Ajustes de valoración y otros		
							Total	En poder de otras Administraciones Públicas	Resto			
		1	2	3	4=5+6+9	5	6=7+8	7	8	9	10=3-4	11
08		-3,0	-3,0	37,5	4,4	-	2,2	0,4	1,8	2,2	33,2	1 112 432
09		-9,4	-9,4	51,1	5,6	-	2,8	0,4	2,4	2,9	45,4	1 072 990
10		-4,8	-4,8	53,9	2,7	0,0	3,0	0,5	2,5	-0,3	51,2	1 077 145
11		-3,6	-3,6	62,1	3,7	0,0	3,2	0,4	2,8	0,5	58,4	1 068 690
12		-8,9	-8,9	88,2	11,1	6,3	3,6	0,4	3,2	1,1	77,1	1 035 964
13		-5,3	-5,3	104,9	17,4	8,7	3,5	0,5	3,0	5,1	87,5	1 025 652
14		-3,7	-3,7	117,0	25,8	8,6	4,1	0,7	3,4	13,1	91,2	1 038 949
15		-2,8	-2,8	108,9	18,4	2,4	4,0	0,9	3,1	12,0	90,5	1 087 112
16		-2,5	-2,5	108,1	18,2	1,9	3,6	0,8	2,8	12,7	89,9	1 122 967
17		-1,9	-1,9	106,9	17,1	1,6	3,9	0,8	3,1	11,6	89,8	1 170 024
18		-1,4	-1,4	105,7	16,3	1,5	4,1	0,6	3,5	10,7	89,4	1 212 276
19		-1,5	-1,5	108,8	21,3	1,8	4,0	0,5	3,5	15,6	87,5	1 253 710
20		-7,6	-7,6	132,8	25,9	1,6	4,3	0,6	3,7	20,0	107,0	1 129 214
21		-6,0	-6,0	125,6	21,9	1,1	6,2	0,8	5,4	14,6	103,7	1 235 474
22	P	-3,0	-3,0	102,7	3,7	1,2	6,8	1,0	5,8	-4,3	99,0	1 373 629
23	P	-2,0	-2,0	100,7	4,8	1,3	5,5	0,9	4,6	-2,0	95,8	1 498 324
24	A	-3,0	-3,0	99,3	5,7	1,3	5,6	0,8	4,8	-1,2	93,6	1 591 627
23 *III*	P	-0,1	-3,2	97,9	0,2	1,3	5,2	1,0	4,2	-6,3	97,7	1 470 358
IV	P	-0,5	-2,0	100,7	4,8	1,3	5,5	0,9	4,6	-2,0	95,8	1 498 324
24 *I*	P	0,0	-2,0	100,8	3,6	1,5	4,6	0,9	3,7	-2,5	97,2	1 519 160
II	P	-1,1	-1,7	98,8	2,6	1,5	4,5	0,9	3,6	-3,3	96,2	1 543 575
III	P	-1,0	-2,6	101,2	5,2	1,5	4,8	1,2	3,6	-1,0	96,0	1 567 260
IV	A	-0,9	-3,0	99,3	5,7	1,3	5,6	0,8	4,8	-1,2	93,6	1 591 627

Véanse notas al final del capítulo.

12. ADMINISTRACIÓN CENTRAL

12.3 Conciliación entre la necesidad de financiación y la variación de la deuda elaborada según el Protocolo de Déficit Excesivo (PDE). Importes

INE, IGAE y Banco de España — *Millones de euros*

		Variación de la deuda elaborada según el PDE (a)	Necesidad(+) o Capac.(-) de financiación	Adquisiciones netas de activos financieros (b)(c)			Ajustes (b)							
				Total	Frente a Administraciones Públicas	Resto	Total	Otras cuentas pendientes de pago			Otras operaciones financieras frente a unidades de la Administración Central	Por variaciones en el tipo de cambio	Otros cambios en volumen de la deuda (d)	Otros ajustes (e)
								Total	Frente a otras Administraciones Públicas	Resto				
		1=2+3+6	2	3=4+5	4	5	11+12+13 6=7+10+	7=8+9	8	9	10	11	12	13
08		49 991	33 616	20 294	286	20 009	-3 920	-3 170	-769	-2 401	-	-408	-63	-278
09		118 810	100 391	29 977	-114	30 090	-11 558	-5 171	785	-5 956	-	-152	-48	-6 187
10		63 516	52 075	14 088	8 869	5 219	-2 647	-3 315	-1 365	-1 950	-371	-41	-411	1 490
11		72 606	38 966	31 533	21 890	9 643	2 108	-1 615	632	-2 247	-75	129	-46	3 715
12		175 274	91 769	153 848	105 024	48 825	-70 343	-1 591	148	-1 739	-64 550	202	-1 300	-3 105
13		98 871	54 769	64 593	65 808	-1 214	-20 491	1 597	-573	2 170	-51 552	215	25 332	3 917
14		49 233	38 860	39 689	39 808	-120	-29 316	-6 293	-1 890	-4 403	-17 427	38	-26	-5 609
15		36 163	30 123	16 072	35 339	-19 266	-10 032	-760	-2 290	1 530	349	-219	-2	-9 401
16		26 132	27 522	-5 908	14 595	-20 504	4 518	3 542	746	2 796	4 556	-94	-2 170	-1 316
17		41 041	21 694	29 204	27 133	2 071	-9 856	-5 385	-913	-4 472	-508	21	-	-3 984
18		33 136	16 805	21 906	24 643	-2 737	-5 576	-4 140	2 506	-6 646	489	-63	-	-1 862
19		13 130	18 969	3 103	14 411	-11 309	-8 941	-751	762	-1 513	-4 153	-69	-3 532	-436
20		110 967	85 813	23 791	27 213	-3 422	1 363	1 913	-500	2 414	1 237	-41	-	-1 747
21		73 674	73 547	36 908	22 342	14 565	-36 780	-29 079	-2 592	-26 487	-999	31	-423	-6 310
22	P	78 784	41 036	48 478	30 479	17 999	-10 730	-16 810	-4 157	-12 653	-3 184	-7	-	9 271
23	P	75 510	30 270	21 268	24 320	-3 052	23 972	10 368	-290	10 657	-2 799	-19	-	16 423
24	A	53 602	46 292	16 656	22 299	-5 643	-9 346	-6 575	760	-7 335	-1 257	23	-	-1 537
23 *III*	P	14 698	1 497	-8 629	4 850	-13 479	21 829	13 900	-1 442	15 342	-90	5	-	8 015
IV	P	-530	7 062	-7 458	11 647	-19 105	-134	-6 413	491	-6 904	-868	-11	-	7 158
24 *I*	P	40 447	-352	32 109	2 676	29 433	8 690	12 640	-2	12 643	-2 535	4	-	-1 419
II	P	8 571	17 080	-7 851	7 405	-15 257	-657	993	-459	1 452	-521	-1	-	-1 128
III	P	19 304	16 133	6 838	3 257	3 581	-3 667	-6 011	-5 258	-753	-139	-0	-	2 483
IV	A	-14 720	13 431	-14 438	8 961	-23 399	-13 713	-14 198	6 480	-20 678	1 938	20	-	-1 474

Véanse notas al final del capítulo.

12. ADMINISTRACIÓN CENTRAL

12.4 Conciliación entre la necesidad de financiación y la variación de la deuda elaborada según el Protocolo de Déficit Excesivo (PDE). Porcentajes del PIB pm

INE, IGAE y Banco de España — *Porcentajes*

		Variación de la deuda elaborada según el PDE (a)	Necesidad(+) o Capac.(-) de financiación	Adquisiciones netas de activos financieros (b)(c)			Ajustes (b)							
				Total	Frente a Administraciones Públicas	Resto	Total	Otras cuentas pendientes de pago			Otras operaciones financieras frente a unidades de la Administración Central	Por variaciones en el tipo de cambio	Otros cambios en volumen de la deuda (d)	Otros ajustes (e)
								Total	Frente a otras Administraciones Públicas	Resto				
		1=2+3+6	2	3=4+5	4	5	11+12+13 6=7+10+	7=8+9	8	9	10	11	12	13
08		4,5	3,0	1,8	0,0	1,8	-0,4	-0,3	-0,1	-0,2	-	-0,0	-0,0	-0,0
09		11,1	9,4	2,8	-0,0	2,8	-1,1	-0,5	0,1	-0,6	-	-0,0	-0,0	-0,6
10		5,9	4,8	1,3	0,8	0,5	-0,2	-0,3	-0,1	-0,2	-0,0	-0,0	-0,0	0,1
11		6,8	3,6	3,0	2,0	0,9	0,2	-0,2	0,1	-0,2	-0,0	0,0	-0,0	0,3
12		16,9	8,9	14,9	10,1	4,7	-6,8	-0,2	0,0	-0,2	-6,2	0,0	-0,1	-0,3
13		9,6	5,3	6,3	6,4	-0,1	-2,0	0,2	-0,1	0,2	-5,0	0,0	2,5	0,4
14		4,7	3,7	3,8	3,8	-0,0	-2,8	-0,6	-0,2	-0,4	-1,7	0,0	-0,0	-0,5
15		3,3	2,8	1,5	3,3	-1,8	-0,9	-0,1	-0,2	0,1	0,0	-0,0	-0,0	-0,9
16		2,3	2,5	-0,5	1,3	-1,8	0,4	0,3	0,1	0,2	0,4	-0,0	-0,2	-0,1
17		3,5	1,9	2,5	2,3	0,2	-0,8	-0,5	-0,1	-0,4	-0,0	0,0	-	-0,3
18		2,7	1,4	1,8	2,0	-0,2	-0,5	-0,3	0,2	-0,5	0,0	-0,0	-	-0,2
19		1,0	1,5	0,2	1,1	-0,9	-0,7	-0,1	0,1	-0,1	-0,3	-0,0	-0,3	-0,0
20		9,8	7,6	2,1	2,4	-0,3	0,1	0,2	-0,0	0,2	0,1	-0,0	-	-0,2
21		6,0	6,0	3,0	1,8	1,2	-3,0	-2,4	-0,2	-2,1	-0,1	0,0	-0,0	-0,5
22	P	5,7	3,0	3,5	2,2	1,3	-0,8	-1,2	-0,3	-0,9	-0,2	-0,0	-	0,7
23	P	5,0	2,0	1,4	1,6	-0,2	1,6	0,7	-0,0	0,7	-0,2	-0,0	-	1,1
24	A	3,4	2,9	1,0	1,4	-0,4	-0,6	-0,4	0,0	-0,5	-0,1	0,0	-	-0,1
23 *III*	P	1,0	0,1	-0,6	0,3	-0,9	1,5	0,9	-0,1	1,0	-0,0	0,0	-	0,5
IV	P	-0,0	0,5	-0,5	0,8	-1,3	-0,0	-0,4	0,0	-0,5	-0,1	-0,0	-	0,5
24 *I*	P	2,5	-0,0	2,0	0,2	1,9	0,5	0,8	-0,0	0,8	-0,2	0,0	-	-0,1
II	P	0,5	1,1	-0,5	0,5	-1,0	-0,0	0,1	-0,0	0,1	-0,0	-0,0	-	-0,1
III	P	1,2	1,0	0,4	0,2	0,2	-0,2	-0,4	-0,3	-0,0	-0,0	-0,0	-	0,2
IV	A	-0,9	0,8	-0,9	0,6	-1,5	-0,9	-0,9	0,4	-1,3	0,1	0,0	-	-0,1

Véanse notas al final del capítulo.

12.5 Adquisición neta de activos financieros

Millones de euros

		Total	Efectivo y depósitos				Valores representativos de deuda			Préstamos	Participaciones en el capital y en fondos de inversión	Sistemas de seguros, de pensiones y de garantías estandarizadas	Derivados financieros	Otras cuentas pendientes de cobro	Pro memoria: Activos financieros frente a Adminstraciones Públicas
			Total	Depósitos en el Banco de España	Resto depósitos transferibles	Otros depósitos	Total	A corto plazo	A largo plazo						
		11+12+13 1=2+6+9+10+	2=3+4+5	3	4	5	6=7+8	7	8	9	10	11	12	13	14
08		20 294	11 625	2 887	755	7 983	7 223	-	7 223	2 619	406	-	43	-1 622	286
09		29 977	15 695	7 342	-1 561	9 914	6 185	-0	6 185	7 907	7	-	-60	242	-114
10		14 088	-9 345	-10 789	-475	1 920	366	-	366	6 844	8 381	-	-156	7 998	8 869
11		31 533	-5 350	-1 536	-831	-2 984	-6 855	9	-6 863	12 921	-346	-	-93	31 255	21 890
12		153 848	7 439	4 210	1 843	1 386	4 102	4 681	-580	137 825	3 024	-	-61	1 519	105 024
13		64 593	-21 795	-5 896	-5 628	-10 271	-17 429	-2 725	-14 704	81 741	11 569	-	-48	10 555	65 808
14		39 689	8 479	-396	5 468	3 407	-6 885	-1 780	-5 104	41 187	-1 883	-	40	-1 250	39 808
15		16 072	-1 767	85	11 855	-13 707	-4 238	1 335	-5 573	29 800	-3 187	-	113	-4 648	35 339
16		-5 908	-11 049	17 249	-19 001	-9 297	-6 110	-2 420	-3 690	17 030	-929	-	180	-5 031	14 595
17		29 204	6 518	4 620	2 020	-122	235	-158	394	22 188	-1 096	-	120	1 239	27 133
18		21 906	-312	-3 951	992	2 647	146	1 090	-945	22 862	107	-	214	-1 110	24 643
19		3 103	-6 455	-4 642	-378	-1 435	1 876	-41	1 917	9 673	-435	-	204	-1 760	14 411
20		23 791	910	-565	1 639	-165	-323	-26	-298	25 944	165	-	191	-3 095	27 213
21		36 908	13 377	10 928	3 256	-807	1 398	695	703	9 424	-117	-	177	12 648	22 342
22	P	48 478	20 308	18 350	2 680	-722	3 774	722	3 051	11 277	-723	-	78	13 764	30 479
23	P	21 268	-2 902	720	-1 673	-1 949	1 983	655	1 327	19 192	-340	-	-171	3 507	24 320
24	A	16 656	-10 998	-39 887	5 591	23 298	216	1 047	-831	20 596	1 430	-	-4	5 417	22 299
23 *III*	P	-8 629	-10 243	5 183	-4 386	-11 040	101	-115	215	3 022	373	-	-4	-1 878	4 850
IV	P	-7 458	-27 368	-28 160	-581	1 373	590	-436	1 026	11 886	-815	-	-	8 249	11 647
24 *I*	P	32 109	37 086	-9 999	400	46 685	2 646	933	1 712	440	1 285	-	-	-9 349	2 676
II	P	-7 851	-22 562	-29 859	2 460	4 837	1 394	837	556	5 277	1 297	-	-	6 743	7 405
III	P	6 838	10 017	-29	-446	10 492	-1 140	-226	-913	4 784	153	-	-4	-6 973	3 257
IV	A	-14 438	-35 540	-1	3 177	-38 716	-2 684	-498	-2 186	10 095	-1 305	-	-	14 995	8 961

Véanse notas al final del capítulo.

12.6 Administración Central. Deuda según el Protocolo de Déficit Excesivo (PDE) por instrumentos

Millones de euros y porcentajes

		Total		Efectivo y depósitos	Valores representativos de deuda (a)			Préstamos			Pro memoria: Deuda según el PDE en poder de otras Administraciones Públicas (b)		
			Porcentajes del PIB pm		Total	A corto plazo	A largo plazo	Total	A corto plazo	A largo plazo	Total	Administraciones de Seguridad Social	Resto
		1=3+4+7	2	3	4=5+6	5	6	7=8+9	8	9	10=11+12	11	12
07		318 869	29,6	3 307	305 183	25 355	279 828	10 380	498	9 882	25 551	25 551	-
08		368 860	33,2	3 420	355 483	52 074	303 408	9 958	319	9 639	34 511	34 511	-
09		487 670	45,4	3 468	474 727	85 513	389 214	9 475	498	8 977	46 105	46 105	-
10		551 186	51,2	3 584	537 544	70 484	467 060	10 059	457	9 602	61 170	61 170	-
11		623 792	58,4	3 685	607 525	68 639	538 885	12 583	525	12 057	62 613	62 613	-
12		799 066	77,1	3 681	701 668	68 225	633 443	93 718	2 577	91 141	59 794	59 794	-
13		897 938	87,5	3 696	800 319	91 549	708 769	93 923	709	93 213	51 392	51 392	-
14		947 170	91,2	3 847	849 724	90 898	758 826	93 599	337	93 262	40 864	40 864	-
15		983 334	90,5	4 056	897 117	89 961	807 156	82 161	584	81 577	33 105	33 028	77
16		1 009 465	89,9	4 247	926 531	82 025	844 506	78 687	239	78 449	15 809	15 797	12
17		1 050 507	89,8	4 462	971 541	82 720	888 821	74 504	192	74 313	9 004	8 997	7
18		1 083 643	89,4	4 707	1 012 227	83 503	928 724	66 708	1 587	65 121	5 970	5 963	7
19		1 096 773	87,5	4 876	1 024 053	74 511	949 542	67 844	1 805	66 039	2 866	2 860	6
20		1 207 740	107,0	4 959	1 125 695	90 675	1 035 021	77 086	2 132	74 954	405	399	6
21		1 281 415	103,7	4 983	1 189 145	87 825	1 101 320	87 286	2 156	85 130	458	455	3
22	P	1 360 199	99,0	5 151	1 273 604	65 716	1 207 887	81 445	2 297	79 148	3 081	3 032	49
23	P	1 435 709	95,8	5 286	1 355 176	72 379	1 282 798	75 246	1 823	73 423	3 656	3 531	125
23 *II*	P	1 421 541	98,5	5 209	1 336 748	81 887	1 254 861	79 584	1 592	77 992	3 343	3 171	172
III	P	1 436 238	97,7	5 251	1 351 933	82 352	1 269 581	79 055	1 367	77 688	3 779	3 635	143
IV	P	1 435 709	95,8	5 286	1 355 176	72 379	1 282 798	75 246	1 823	73 423	3 656	3 531	125
24 *I*	P	1 476 155	97,2	5 265	1 396 819	71 664	1 325 155	74 071	1 040	73 031	7 189	7 083	106
II	P	1 484 727	96,2	5 311	1 406 146	71 798	1 334 349	73 270	1 129	72 141	8 123	8 037	86
III	P	1 504 031	96,0	5 354	1 425 819	73 892	1 351 927	72 858	1 394	71 464	8 932	8 867	65
IV	P	1 489 311	93,6	5 363	1 414 346	81 070	1 333 275	69 602	1 315	68 287	9 537	9 452	85
25 *I*	A	1 533 335	95,1	5 384	1 459 340	78 009	1 381 330	68 612	950	67 662	10 846	10 745	101

Véanse notas al final del capítulo.

12.7 Administración Central.Deuda según el Protocolo de Déficit Excesivo (PDE) por administraciones y unidades

Millones de euros

		Total	Estado		Otras unidades de la Administración Central							Deuda según el PDE de la Administración Central en poder de otras unidades de la Administración Central
				Del cual: préstamo MEDE	Total	Fondo de Reestructuración Ordenada Bancaria (FROB)	Sdad. de Gestión de Activos Procedentes Reestruc. Bancaria (SAREB)	Fondo de Amortiza- del Déficit Eléctrico (FADE)	Fondo de Liquidez Autonómica (FLA)	Fondo para la Financiación de los Pagos a Proveedores (FFPP)	Resto	
		1=2+4-11	2	3	4=5a10	5	6	7	8	9	10	11
07		318 869	312 083	-	6 787	-	-	-	-	-	6 787	-
08		368 860	362 890	-	5 970	-	-	-	-	-	5 970	-
09		487 670	479 541	-	8 129	3 000	-	-	-	-	5 129	-
10		551 186	544 790	-	6 767	3 000	-	-	-	-	3 767	371
11		623 792	598 995	-	25 243	10 945	-	9 906	-	-	4 392	446
12		799 066	711 226	39 468	152 835	50 413	39 556	15 503	16 800	27 781	2 782	64 995
13		897 938	788 931	41 333	198 385	22 958	52 727	23 159	39 800	36 125	23 615	89 378
14		947 170	870 819	39 721	165 391	15 961	49 181	22 304	62 800	-	15 145	89 039
15		983 334	917 461	35 721	91 764	16 481	47 134	20 003	-	-	8 145	25 890
16		1 009 465	951 368	34 721	79 432	13 976	43 088	18 491	-	-	3 877	21 335
17		1 050 507	997 624	31 721	71 725	10 456	40 805	17 025	-	-	3 438	18 843
18		1 083 643	1 035 740	23 721	66 256	10 456	37 865	15 657	-	-	2 278	18 353
19		1 096 773	1 056 163	23 721	63 117	10 456	36 839	13 722	-	-	2 100	22 506
20		1 207 740	1 167 297	23 721	58 712	7 456	36 487	12 645	-	-	2 124	18 269
21		1 281 415	1 246 218	23 721	48 874	1 865	34 090	10 187	-	-	2 732	13 677
22	P	1 360 199	1 332 600	20 079	44 459	1 865	31 279	8 321	-	-	2 995	16 861
23	P	1 435 709	1 414 971	16 436	40 398	1 865	29 810	6 453	-	-	2 269	19 660
23 *II*	P	1 421 541	1 398 209	20 079	42 033	1 865	30 354	7 428	-	-	2 386	18 702
III	P	1 436 238	1 413 750	20 079	41 281	1 865	30 354	6 934	-	-	2 128	18 792
IV	P	1 435 709	1 414 971	16 436	40 398	1 865	29 810	6 453	-	-	2 269	19 660
24 *I*	P	1 476 155	1 459 237	16 436	39 113	1 865	29 413	6 213	-	-	1 622	22 195
II	P	1 484 727	1 468 913	16 436	38 530	1 865	29 412	5 726	-	-	1 527	22 716
III	P	1 504 031	1 489 710	16 436	37 177	1 865	29 411	4 218	-	-	1 682	22 855
IV	P	1 489 311	1 473 458	11 861	36 770	1 865	28 636	4 563	-	-	1 706	20 917
25 *I*	A	1 533 335	1 518 333	11 861	35 686	1 865	28 183	4 302	-	-	1 336	20 684

12.8 Estado. Deuda según el Protocolo de Déficit Excesivo (PDE) por instrumentos

Millones de euros y porcentajes

		Total		Efectivo y depósitos	Valores representativos de deuda			Préstamos			Pro memoria: Avales concedidos	
			Porcentajes del PIB pm		Total	A corto plazo	A largo plazo	Total	A corto plazo	A largo plazo	Importes	Porcentajes del PIB pm
		1=3+4+7	2	3	4=5+6	5	6	7=8+9	8	9	10	11
07		312 083	29,0	3 307	300 442	25 355	275 088	8 334	-	8 334	6 162	0,6
08		362 890	32,6	3 420	351 633	52 074	299 558	7 838	-	7 838	8 152	0,7
09		479 541	44,7	3 468	469 377	85 513	383 864	6 696	-	6 696	58 854	5,5
10		544 790	50,6	3 584	534 064	70 484	463 580	7 142	-	7 142	73 560	6,8
11		598 995	56,0	3 685	586 269	68 639	517 630	9 041	-	9 041	99 748	9,3
12		711 226	68,7	3 681	643 940	62 627	581 314	63 605	-	63 605	168 165	16,2
13		788 931	76,9	3 696	714 452	80 045	634 407	70 782	-	70 782	165 358	16,1
14		870 819	83,8	3 847	787 233	77 926	709 307	79 738	-	79 738	120 483	11,6
15		917 461	84,4	4 056	839 774	82 435	757 339	73 630	-	73 630	107 913	9,9
16		951 368	84,7	4 247	873 864	82 363	791 501	73 257	-	73 257	99 784	8,9
17		997 624	85,3	4 462	923 095	78 835	844 260	70 068	-	70 068	96 921	8,3
18		1 035 740	85,4	4 707	967 957	70 442	897 515	63 076	73	63 002	93 488	7,7
19		1 056 163	84,2	4 876	987 106	61 419	925 688	64 180	156	64 024	90 373	7,2
20		1 167 297	103,4	4 959	1 088 916	77 392	1 011 524	73 422	110	73 312	179 300	15,9
21		1 246 218	100,9	4 983	1 157 953	79 410	1 078 543	83 282	113	83 169	191 547	15,5
22	P	1 332 600	97,0	5 151	1 249 951	53 527	1 196 424	77 498	216	77 282	192 414	14,0
23	P	1 414 971	94,4	5 286	1 339 183	71 539	1 267 644	70 502	319	70 183	146 376	9,8
23 *II*	P	1 398 209	96,9	5 209	1 318 305	70 994	1 247 311	74 696	178	74 518	188 871	13,1
III	P	1 413 750	96,2	5 251	1 333 580	71 464	1 262 116	74 920	144	74 775	190 446	13,0
IV	P	1 414 971	94,4	5 286	1 339 183	71 539	1 267 644	70 502	319	70 183	146 376	9,8
24 *I*	P	1 459 237	96,1	5 265	1 384 206	71 539	1 312 666	69 767	140	69 626	146 130	9,6
II	P	1 468 913	95,2	5 311	1 394 056	72 596	1 321 461	69 546	271	69 276	143 809	9,3
III	P	1 489 710	95,1	5 354	1 414 863	74 339	1 340 525	69 492	293	69 200	132 671	8,5
IV	P	1 473 458	92,6	5 363	1 402 438	70 948	1 331 490	65 657	365	65 292	124 088	7,8
25 *I*	A	1 518 333	94,2	5 384	1 448 256	67 454	1 380 802	64 694	297	64 397	123 134	7,6

12. ADMINISTRACIÓN CENTRAL

12.9 Otras unidades institucionales clasificadas como Administración Central. Deuda según el Protocolo de Déficit Excesivo (PDE) por instrumentos

Millones de euros y porcentajes

		Total		Efectivo y depósitos	Valores representativos de deuda			Préstamos		
			Porcentajes del PIB pm		Total	A corto plazo	A largo plazo	Total	A corto plazo	A largo plazo
		1=3+4+7	2	3	4=5+6	5	6	7=8+9	8	9
07		6 787	0,6	-	4 741	...	4 741	2 046	498	1 548
08		5 970	0,5	-	3 850	...	3 850	2 120	319	1 801
09		8 129	0,8	-	5 350	...	5 350	2 779	498	2 281
10		6 767	0,6	-	3 850	...	3 850	2 917	457	2 460
11		25 243	2,4	-	21 701	...	21 701	3 542	525	3 017
12		152 835	14,8	-	65 955	11 008	54 947	86 880	2 577	84 304
13		198 385	19,3	-	103 516	13 879	89 636	94 869	709	94 160
14		165 391	15,9	-	75 275	13 553	61 722	90 116	337	89 779
15		91 764	8,4	-	69 777	9 446	60 331	21 987	584	21 403
16		79 432	7,1	-	60 546	-	60 546	18 886	239	18 647
17		71 725	6,1	-	56 832	4 064	52 768	14 893	192	14 701
18		66 256	5,5	-	52 167	13 510	38 657	14 089	1 514	12 575
19		63 117	5,0	-	48 996	13 542	35 454	14 120	1 649	12 472
20		58 712	5,2	-	47 592	13 508	34 084	11 120	2 022	9 098
21		48 874	4,0	-	43 005	9 441	33 564	5 869	2 043	3 826
22	P	44 459	3,2	-	38 648	13 499	25 150	5 811	2 081	3 731
23	P	40 398	2,7	-	33 789	4 062	29 727	6 609	1 504	5 105
23 *II*	P	42 033	2,9	-	35 280	13 499	21 782	6 753	1 414	5 339
III	P	41 281	2,8	-	35 280	13 499	21 782	6 001	1 223	4 778
IV	P	40 398	2,7	-	33 789	4 062	29 727	6 609	1 504	5 105
24 *I*	P	39 113	2,6	-	32 943	4 062	28 881	6 170	900	5 270
II	P	38 530	2,5	-	32 942	4 062	28 879	5 589	858	4 731
III	P	37 177	2,4	-	31 946	4 062	27 884	5 231	1 101	4 129
IV	P	36 770	2,3	-	30 959	13 475	17 484	5 811	950	4 860
25 *I*	A	35 686	2,2	...	29 903	13 474	16 429	5 783	653	5 130

12. EMPRESAS PÚBLICAS DE LA ADMINISTRACIÓN CENTRAL

12.10 Deuda por Empresas Públicas no incluidas en el sector Administraciones Públicas (a)

Millones de euros

		Total		RENFE (b) (c)	RENFE OPERADORA (c)	GIF ----- ADIF (c)	AENA ------ ENAIRE	SEPI	Resto
			Porcentajes del PIB pm						
		1	2	3	4	5	6	7	8
07		17 069	1,6	-	2 780	3 426	7 969	90	2 805
08		20 519	1,8	-	3 152	4 080	9 584	90	3 613
09		24 219	2,3	-	3 921	5 147	11 083	90	3 978
10		28 658	2,7	-	4 852	6 653	12 179	90	4 884
11		31 677	3,0	-	5 235	8 745	12 508	90	5 099
12		33 436	3,2	-	5 116	10 563	12 442	90	5 225
13		33 270	3,2	-	4 927	11 844	11 820	149	4 529
14		33 054	3,2	-	4 799	13 551	10 966	102	3 637
15		32 876	3,0	-	4 709	14 529	9 864	10	3 764
16		30 589	2,7	-	4 067	14 491	8 662	0	3 369
17		30 052	2,6	-	4 215	15 125	7 574	-	3 138
18		29 380	2,4	-	4 417	15 420	6 726	0	2 816
19		29 319	2,3	-	4 327	16 115	6 205	0	2 671
20		32 130	2,8	-	5 188	16 617	7 517	0	2 807
21		34 284	2,8	-	5 939	17 444	8 112	0	2 789
22	P	32 311	2,4	-	6 128	16 657	7 148	0	2 378
23	P	34 161	2,3	...	6 219	17 342	7 996	0	2 603
23 *II*	P	33 309	2,3	...	5 858	16 963	7 896	0	2 592
III	P	33 468	2,3	...	6 203	17 022	7 777	0	2 465
IV	P	34 161	2,3	...	6 219	17 342	7 996	0	2 603
24 *I*	P	35 099	2,3	...	6 136	18 750	7 757	0	2 456
II	P	34 299	2,2	...	6 167	18 263	7 355	0	2 513
III	P	33 872	2,2	...	6 285	18 405	6 827	0	2 354
IV	P	34 765	2,2	...	6 815	19 077	6 294	0	2 579
25 *I*	A	35 165	2,2	...	6 768	19 466	6 510	-	2 421

Véanse notas al final del capítulo.

12. ADMINISTRACIONES DE SEGURIDAD SOCIAL

12.11 Capacidad (+) o necesidad (-) de financiación, pasivos en circulación y deuda según el Protocolo de Déficit Excesivo (PDE). Importes

Capacidad (+) o necesidad (-) de financiación: INE e IGAE. PIB pm: INE.

Millones de euros

		Capacidad (+) o Necesidad (-) de financiación	Pasivos en circulación y deuda según el PDE								Pro memoria: PIB pm (b)
			Pasivos en circulación según las Cuentas Financieras de la Economía Española	Ajustes por pasivos no incluidos en la deuda PDE, por valoración y otros (a)						Deuda según el PDE	
				Total	Deuda PDE de Administraciones de Seguridad Social en poder de Administraciones de Seguridad Social	Otras cuentas pendientes de pago			Ajustes de valoración y otros		
						Total	En poder de otras Administraciones Públicas	Resto			
		1	2	3=4+5+8	4	5=6+7	6	7	8	9=2-3	10
08		7 419	27 654	10 486	-	10 486	9 327	1 159	-	17 169	1 112 432
09		7 629	27 799	10 631	-	10 631	9 340	1 291	-	17 169	1 072 990
10		-2 669	28 939	11 771	-	11 771	9 382	2 389	-	17 169	1 077 145
11		-1 242	27 913	10 745	-	10 745	9 377	1 368	-	17 169	1 068 690
12		-10 015	28 921	11 733	-	11 733	9 541	2 192	-	17 188	1 035 964
13		-11 349	28 388	11 201	-	11 201	9 403	1 798	-	17 187	1 025 652
14		-10 607	28 582	11 394	-	11 394	9 380	2 014	-	17 188	1 038 949
15		-12 853	31 659	14 471	-	14 471	9 415	5 056	-	17 188	1 087 112
16		-17 401	31 342	14 169	-	14 169	9 298	4 871	-	17 173	1 122 967
17		-16 775	42 682	15 289	-	15 289	9 298	5 991	-	27 393	1 170 024
18		-17 310	57 905	16 711	-	16 711	9 298	7 413	-	41 194	1 212 276
19		-15 860	72 578	17 553	-	17 553	9 375	8 179	-0	55 024	1 253 710
20		-26 668	104 185	18 830	-	18 830	9 316	9 514	-	85 356	1 129 214
21		-11 706	116 719	19 533	-	19 533	9 254	10 280	-	97 185	1 235 474
22	P	-5 916	124 375	18 197	-	18 197	9 338	8 860	-	106 178	1 373 629
23	P	-8 373	136 548	20 376	-	20 376	9 398	10 978	-	116 173	1 498 324
24	A	-8 552	147 036	20 863	-	20 863	9 425	11 438	-	126 173	1 591 627
23 *III*	P	-1 726	126 370	20 198	-	20 198	9 367	10 832	-	106 172	1 470 358
IV	P	-9 375	136 548	20 376	-	20 376	9 398	10 978	-	116 173	1 498 324
24 *I*	P	1 390	140 583	24 413	-	24 413	9 399	15 014	0	116 170	1 519 160
II	P	1 932	151 889	35 718	-	35 718	9 421	26 298	-	116 171	1 543 575
III	P	-2 022	143 096	26 925	-	26 925	9 418	17 507	0	116 171	1 567 260
IV	A	-9 852	147 036	20 863	-	20 863	9 425	11 438	-	126 173	1 591 627

Véanse notas al final del capítulo.

12. ADMINISTRACIONES DE SEGURIDAD SOCIAL

12.12 Capacidad (+) o necesidad (-) de financiación, pasivos en circulación y deuda según el Protocolo de Déficit Excesivo (PDE). Porcentajes del PIB pm

Capacidad (+) o necesidad (-) de financiación: INE e IGAE. PIB pm: INE.

Porcentajes

		Capacidad (+) o Necesidad (-) de financiación	Pasivos en circulación y deuda según el PDE								Pro memoria: PIB pm (b)
			Pasivos en circulación según las Cuentas Financieras de la Economía Española	Ajustes por pasivos no incluidos en la deuda PDE, por valoración y otros (a)						Deuda según el PDE	
				Total	Deuda PDE de Administraciones de Seguridad Social en poder de Administraciones de Seguridad Social	Otras cuentas pendientes de pago			Ajustes de valoración y otros		
						Total	En poder de otras Administraciones Públicas	Resto			
		1	2	3=4+5+8	4	5=6+7	6	7	8	9=2-3	10
08		0,7	2,5	0,9	-	0,9	0,8	0,1	-	1,5	1 112 432
09		0,7	2,6	1,0	-	1,0	0,9	0,1	-	1,6	1 072 990
10		-0,2	2,7	1,1	-	1,1	0,9	0,2	-	1,6	1 077 145
11		-0,1	2,6	1,0	-	1,0	0,9	0,1	-	1,6	1 068 690
12		-1,0	2,8	1,1	-	1,1	0,9	0,2	-	1,7	1 035 964
13		-1,1	2,8	1,1	-	1,1	0,9	0,2	-	1,7	1 025 652
14		-1,0	2,8	1,1	-	1,1	0,9	0,2	-	1,7	1 038 949
15		-1,2	2,9	1,3	-	1,3	0,9	0,5	-	1,6	1 087 112
16		-1,5	2,8	1,3	-	1,3	0,8	0,4	-	1,5	1 122 967
17		-1,4	3,6	1,3	-	1,3	0,8	0,5	-	2,3	1 170 024
18		-1,4	4,8	1,4	-	1,4	0,8	0,6	-	3,4	1 212 276
19		-1,3	5,8	1,4	-	1,4	0,7	0,7	-0,0	4,4	1 253 710
20		-2,4	9,2	1,7	-	1,7	0,8	0,8	-	7,6	1 129 214
21		-0,9	9,4	1,6	-	1,6	0,7	0,8	-	7,9	1 235 474
22	P	-0,4	9,1	1,3	-	1,3	0,7	0,6	-	7,7	1 373 629
23	P	-0,6	9,1	1,4	-	1,4	0,6	0,7	-	7,8	1 498 324
24	A	-0,6	9,2	1,3	-	1,3	0,6	0,7	-	7,9	1 591 627
23 *III*	P	-0,1	8,6	1,4	-	1,4	0,6	0,7	-	7,2	1 470 358
IV	P	-0,6	9,1	1,4	-	1,4	0,6	0,7	-	7,8	1 498 324
24 *I*	P	0,1	9,3	1,6	-	1,6	0,6	1,0	0,0	7,6	1 519 160
II	P	0,1	9,8	2,3	-	2,3	0,6	1,7	-	7,5	1 543 575
III	P	-0,1	9,1	1,7	-	1,7	0,6	1,1	0,0	7,4	1 567 260
IV	A	-0,6	9,2	1,3	-	1,3	0,6	0,7	-	7,9	1 591 627

Véanse notas al final del capítulo.

12. ADMINISTRACIONES DE SEGURIDAD SOCIAL

12.13 Conciliación entre la necesidad de financiación y la variación de la deuda elaborada según el Protocolo de Déficit Excesivo (PDE). Importes

INE, IGAE y Banco de España — *Millones de euros*

		Variación de la deuda elaborada según el PDE (a)	Necesidad(+) o Capac.(-) de financiación	Adquisiciones netas de activos financieros (b)(c)			Ajustes (b)							
				Total	Frente a Administraciones Públicas	Resto	Total	Otras cuentas pendientes de pago			Otras operaciones financieras frente a Administraciones de Seguridad Social	Por variaciones en el tipo de cambio	Otros cambios en volumen de la deuda (d)	Otros ajustes (e)
								Total	Frente a otras Administraciones Públicas	Resto				
		1=2+3+6	2	3=4+5	4	5	11+12+13 6=7+10+	7=8+9	8	9	10	11	12	13
08		-	-7 419	5 713	8 513	-2 799	1 706	1 741	16	1 725	-	-	-	-35
09		-	-7 629	7 920	12 110	-4 191	-291	-145	-13	-132	-	-	-	-146
10		-	2 669	-1 205	15 187	-16 391	-1 464	-1 139	-42	-1 097	-	-	-	-325
11		-	1 242	-2 307	1 436	-3 742	1 065	1 026	5	1 021	-	-	-	39
12		20	10 015	-8 799	-3 166	-5 633	-1 196	-987	-164	-823	-	-	-	-209
13		-1	11 349	-11 683	-8 346	-3 338	333	532	138	394	-	-	-	-199
14		1	10 607	-10 516	-9 603	-913	-91	-194	23	-217	-	-	-	103
15		0	12 853	-9 720	-10 070	350	-3 133	-3 078	-35	-3 043	-	-	-	-55
16		-15	17 401	-17 666	-18 305	640	249	308	117	191	-	-	-	-59
17		10 220	16 775	-5 412	-7 143	1 731	-1 143	-1 121	-0	-1 121	-	-	-	-22
18		13 801	17 310	-2 213	-5 476	3 263	-1 296	-1 422	-	-1 422	-	-	-	126
19		13 830	15 860	-1 164	-3 139	1 975	-866	-844	-77	-767	-	-	-	-22
20		30 331	26 668	4 824	-2 674	7 497	-1 160	-1 276	59	-1 335	-	-	-	115
21		11 830	11 706	1 541	492	1 049	-1 417	-704	62	-766	-	-	-	-712
22	P	8 992	5 916	2 071	2 391	-320	1 005	1 340	-84	1 424	-	-	-	-335
23	P	9 995	8 373	4 155	491	3 664	-2 533	-2 179	-60	-2 119	-	-	-	-354
24	A	10 001	8 552	1 677	5 452	-3 774	-229	-491	-27	-464	-	-	-	263
23 *III*	P	-2	1 726	-12 482	441	-12 922	10 754	10 294	11	10 283	-	-	-	460
IV	P	10 001	9 375	374	-94	468	252	-178	-31	-147	-	-	-	429
24 *I*	P	-2	-1 390	1 751	3 630	-1 878	-363	-4 037	-1	-4 036	-	-	-	3 674
II	P	0	-1 932	16 734	953	15 781	-14 801	-11 306	-22	-11 284	-	-	-	-3 496
III	P	0	2 022	-14 730	894	-15 624	12 709	8 793	3	8 790	-	-	-	3 915
IV	A	10 002	9 852	-2 077	-25	-2 052	2 228	6 058	-7	6 065	-	-	-	-3 831

Véanse notas al final del capítulo.

12. ADMINISTRACIONES DE SEGURIDAD SOCIAL

12.14 Conciliación entre la necesidad de financiación y la variación de la deuda elaborada según el Protocolo de Déficit Excesivo (PDE). Porcentajes del PIB pm

INE, IGAE y Banco de España — *Porcentajes*

		Variación de la deuda elaborada según el PDE (a)	Necesidad(+) o Capac.(-) de financiación	Adquisiciones netas de activos financieros (b)(c)			Ajustes (b)							
				Total	Frente a Administraciones Públicas	Resto	Total	Otras cuentas pendientes de pago			Otras operaciones financieras frente a Administraciones de Seguridad Social	Por variaciones en el tipo de cambio	Otros cambios en volumen de la deuda (d)	Otros ajustes (e)
								Total	Frente a otras Administraciones Públicas	Resto				
		1=2+3+6	2	3=4+5	4	5	11+12+13 6=7+10+	7=8+9	8	9	10	11	12	13
08		-	-0,7	0,5	0,8	-0,3	0,2	0,2	0,0	0,2	-	-	-	-0,0
09		-	-0,7	0,7	1,1	-0,4	-0,0	-0,0	-0,0	-0,0	-	-	-	-0,0
10		-	0,2	-0,1	1,4	-1,5	-0,1	-0,1	-0,0	-0,1	-	-	-	-0,0
11		-	0,1	-0,2	0,1	-0,4	0,1	0,1	0,0	0,1	-	-	-	0,0
12		0,0	1,0	-0,8	-0,3	-0,5	-0,1	-0,1	-0,0	-0,1	-	-	-	-0,0
13		-0,0	1,1	-1,1	-0,8	-0,3	0,0	0,1	0,0	0,0	-	-	-	-0,0
14		0,0	1,0	-1,0	-0,9	-0,1	-0,0	-0,0	0,0	-0,0	-	-	-	0,0
15		0,0	1,2	-0,9	-0,9	0,0	-0,3	-0,3	-0,0	-0,3	-	-	-	-0,0
16		-0,0	1,5	-1,6	-1,6	0,1	0,0	0,0	0,0	0,0	-	-	-	-0,0
17		0,9	1,4	-0,5	-0,6	0,1	-0,1	-0,1	-0,0	-0,1	-	-	-	-0,0
18		1,1	1,4	-0,2	-0,5	0,3	-0,1	-0,1	-	-0,1	-	-	-	0,0
19		1,1	1,3	-0,1	-0,3	0,2	-0,1	-0,1	-0,0	-0,1	-	-	-	-0,0
20		2,7	2,4	0,4	-0,2	0,7	-0,1	-0,1	0,0	-0,1	-	-	-	0,0
21		1,0	0,9	0,1	0,0	0,1	-0,1	-0,1	0,0	-0,1	-	-	-	-0,1
22	P	0,7	0,4	0,2	0,2	-0,0	0,1	0,1	-0,0	0,1	-	-	-	-0,0
23	P	0,7	0,6	0,3	0,0	0,2	-0,2	-0,1	-0,0	-0,1	-	-	-	-0,0
24	A	0,6	0,5	0,1	0,4	-0,2	-0,0	-0,0	-0,0	-0,0	-	-	-	0,0
23 *III*	P	-0,0	0,1	-0,8	0,0	-0,9	0,7	0,7	0,0	0,7	-	-	-	0,0
IV	P	0,7	0,6	0,0	-0,0	0,0	0,0	-0,0	-0,0	-0,0	-	-	-	0,0
24 *I*	P	-0,0	-0,1	0,1	0,2	-0,1	-0,0	-0,3	-0,0	-0,3	-	-	-	0,2
II	P	0,0	-0,1	1,1	0,1	1,0	-0,9	-0,7	-0,0	-0,7	-	-	-	-0,2
III	P	0,0	0,1	-0,9	0,1	-1,0	0,8	0,6	0,0	0,6	-	-	-	0,2
IV	A	0,6	0,6	-0,1	-0,0	-0,1	0,1	0,4	-0,0	0,4	-	-	-	-0,2

12. ADMINISTRACIONES DE SEGURIDAD SOCIAL — 12.15 Adquisición neta de activos financieros

Millones de euros

		Total	Efectivo y depósitos				Valores representativos de deuda			Prés-tamos	Partici-paciones en el capital y en fondos de in-versión	Sistemas de segu-ros, de pensiones y de ga-rantías estan-darizadas	Deri-vados finan-cieros	Otras cuentas pendien-tes de cobro	Pro memoria: Activos financie-ros frente a Adminstra-ciones Públicas
			Total	Depósitos en el Banco de España	Resto depósi-tos transfe-ribles	Otros depó-sitos	Total	A corto plazo	A largo plazo						
		11+12+13 1=2+6+9+10+	2=3+4+5	3	4	5	6=7+8	7	8	9	10	11	12	13	14
08		5 713	-4 733	-3 375	-784	-575	11 931	510	11 421	1	-	-	-	-1 485	8 513
09		7 920	6 215	6 042	329	-155	20	-37	58	2	228	-	-	1 454	12 110
10		-1 205	-11 377	-10 502	-570	-305	9 471	2 525	6 946	0	-85	-	-	786	15 187
11		-2 307	-3 025	-2 173	-180	-672	580	-1 514	2 095	-0	-77	-	-	215	1 436
12		-8 799	-879	-971	365	-273	-7 613	-1 676	-5 937	-2	-42	-	-	-263	-3 166
13		-11 683	-1 571	-1 054	-409	-108	-8 029	-439	-7 591	-0	34	-	-	-2 116	-8 346
14		-10 516	1 391	-1 124	2 154	361	-12 389	-85	-12 305	-1	244	-	-	239	-9 603
15		-9 720	1 102	-19	625	496	-11 237	-1	-11 236	-1	-327	-	-	743	-10 070
16		-17 666	238	437	-126	-73	-19 169	-8	-19 161	-0	-134	-	-	1 400	-18 305
17		-5 412	1 444	-82	701	825	-6 845	3 374	-10 219	-0	-8	-	-	-3	-7 143
18		-2 213	2 655	-53	3 174	-466	-3 185	414	-3 599	-0	-12	-	-	-1 671	-5 476
19		-1 164	1 340	131	477	733	-3 143	-2 206	-937	-0	-13	-	-	652	-3 139
20		4 824	5 470	3 291	1 978	200	-2 576	-1 607	-969	-1	-17	-	-	1 948	-2 674
21		1 541	757	2 038	-2 705	1 424	106	2	103	-0	-235	-	-	913	492
22	P	2 071	-1 498	324	-2 411	589	2 574	195	2 378	-0	371	-	-	625	2 391
23	P	4 155	2 034	749	486	800	539	661	-121	0	-95	-	-	1 676	491
24	A	1 677	-3 769	-5 507	1 079	658	5 464	-708	6 172	-0	-66	-	-	49	5 452
23 *III*	P	-12 482	-12 817	-1 580	-8 790	-2 447	453	470	-17	-0	-19	-	-	-99	441
IV	P	374	-490	-662	157	15	-82	-85	3	0	-37	-	-	982	-94
24 *I*	P	1 751	-2 720	-3 294	322	252	3 642	213	3 429	-0	-15	-	-	844	3 630
II	P	16 734	15 727	6 134	7 096	2 496	953	-256	1 210	0	-48	-	-	102	953
III	P	-14 730	-15 085	-8 518	-3 878	-2 689	894	-604	1 498	-0	-31	-	-	-508	894
IV	A	-2 077	-1 691	170	-2 461	599	-25	-60	35	-0	28	-	-	-389	-25

Véanse notas al final del capítulo.

12. ADMINISTRACIONES DE SEGURIDAD SOCIAL — 12.16 Deuda según el Protocolo de Déficit Excesivo (PDE) por instrumentos

Millones de euros y porcentajes

		Total		Efectivo y depósitos	Valores representativos de deuda			Préstamos			Pro memoria: Deuda según el PDE en poder de otras Administraciones Públicas (a)		
			Porcentajes del PIB pm		Total	A corto plazo	A largo plazo	Total	A corto plazo	A largo plazo	Total	Préstamo del Estado	Resto
		1=3+4+7	2	3	4=5+6	5	6	7=8+9	8	9	10=11+12	11	12
07		17 169	1,6	-	-	-	-	17 169	-	17 169	17 169	17 169	-
08		17 169	1,5	-	-	-	-	17 169	-	17 169	17 169	17 169	-
09		17 169	1,6	-	-	-	-	17 169	-	17 169	17 169	17 169	-
10		17 169	1,6	-	-	-	-	17 169	-	17 169	17 169	17 169	-
11		17 169	1,6	-	-	-	-	17 169	-	17 169	17 169	17 169	-
12		17 188	1,7	-	-	-	-	17 188	7	17 181	17 169	17 169	-
13		17 187	1,7	-	-	-	-	17 187	8	17 180	17 169	17 169	-
14		17 188	1,7	-	-	-	-	17 188	9	17 179	17 169	17 169	-
15		17 188	1,6	-	-	-	-	17 188	12	17 176	17 169	17 169	-
16		17 173	1,5	-	-	-	-	17 173	1	17 172	17 169	17 169	-
17		27 393	2,3	-	-	-	-	27 393	0	27 393	27 361	27 361	-
18		41 194	3,4	-	-	-	-	41 194	1	41 193	41 191	41 191	-
19		55 024	4,4	-	-	-	-	55 024	2	55 023	55 021	55 021	-
20		85 356	7,6	-	-	-	-	85 356	3	85 353	85 351	85 351	-
21		97 185	7,9	-	-	-	-	97 185	2	97 183	97 181	97 181	-
22	P	106 178	7,7	-	-	-	-	106 178	13	106 164	106 163	106 163	-
23	P	116 173	7,8	-	-	-	-	116 173	4	116 169	116 166	116 166	-
23 *II*	P	106 174	7,4	-	-	-	-	106 174	7	106 167	106 163	106 163	-
III	P	106 172	7,2	-	-	-	-	106 172	8	106 164	106 163	106 163	-
IV	P	116 173	7,8	-	-	-	-	116 173	4	116 169	116 166	116 166	-
24 *I*	P	116 170	7,6	-	-	-	-	116 170	1	116 169	116 166	116 166	-
II	P	116 171	7,5	-	-	-	-	116 171	2	116 169	116 166	116 166	-
III	P	116 171	7,4	-	-	-	-	116 171	2	116 169	116 166	116 166	-
IV	P	126 173	7,9	-	-	-	-	126 173	2	126 172	126 170	126 170	-
25 *I*	A	126 174	7,8	...	...	...	...	126 174	1	126 172	126 170	126 170	-

Véanse notas al final del capítulo.

NOTAS A LOS CUADROS DEL CAPÍTULO 12. ADMINISTRACIÓN CENTRAL Y ADMINISTRACIONES DE SEGURIDAD SOCIAL

Cuadro 12.1
a. Pasivos emitidos por la Administración Central en poder de otras unidades de la Administración Central, otras cuentas pendientes de pago y ajustes por diferencias entre el valor de mercado y el valor nominal de los pasivos, la contracción de pasivos por acciones y otras participaciones (PF.5), así como otros ajustes como consecuencia de reclasificaciones de unidades institucionales y otras revisiones de información.
b. El PIB a precios de mercado se ha elaborado a partir de la serie oficial de la CNE trimestral que publica el INE agregando los últimos cuatro trimestres para cada fecha de referencia.

Cuadro 12.2
Nota: Los porcentajes de los trimestres se calculan: 1) cuando se dispone del PIB de los cuatro trimestres del año en cuestión se toma como referencia el PIB del año; 2) cuando no se dispone del PIB de los cuatro trimestres del año en cuestión se toma como referencia el PIB anual que resulta de agregar el PIB trimestral de los últimos cuatro trimestres.
Véanse notas al cuadro 12.1.

Cuadro 12.3
a. Variaciones anuales de la columna 9 del cuadro 12.1.
b. Un signo positivo significa que el concepto correspondiente contribuye a incrementar la deuda; un signo negativo, que contribuye a disminuirla.
c. Columna detallada en el cuadro 12.5.
d. Incluye efectos como los producidos por reclasificación de unidades institucionales o instrumentos financieros.
e. Incluye los ajustes por los intereses devengados menos los intereses pagados, por primas de emisión o de amortización, por la diferencia entre el nominal emitido y el efectivo captado en las emisiones a descuento, por pérdidas o ganancias de capital realizadas en la amortización anticipada de pasivos y la contracción de pasivos por acciones y otras participaciones (PF 5).

Cuadro 12.4
Véanse notas al cuadro 12.3

Cuadro 12.6
a. El detalle de los valores representativos de deuda por instrumentos, y de las emisiones en euros y en monedas distintas del euro, se puede consultar en el capítulo 21, cuadros 12, 13 y 15. La diferencia entre la columna 4 de este cuadro, «Total valores representativos de deuda», y la columna 1 del cuadro 21.12, «Total valores distintos de acciones, excepto derivados financieros», se debe a que la deuda elaborada según la metodología del Protocolo de Déficit Excesivo (PDE) excluye los valores en cartera de otras Administraciones Públicas y tiene en cuenta las operaciones swaps de divisa.
b. No aparece deducida de la columna 1.

Cuadro 12.10
a. Las unidades que se recogen aquí como Empresas Públicas son los principales organismos no administrativos, entes y empresas no clasificadas como Administración Central. Para facilitar la comparación con la deuda de la Administración Central que figura en este capítulo, la deuda de las Empresas Públicas que figura en este cuadro se ha calculado siguiendo la metodología del PDE. La deuda de las Empresas Públicas no está incluida en el ámbito del PDE y, por tanto, a diferencia de la deuda de las Administraciones Públicas (deuda pública), no se incluye en las Notificaciones que se remiten a la Comisión Europea.
b. Como consecuencia de las reasignaciones patrimoniales producidas en virtud del RDL 7/2004 de 27 de septiembre, entre noviembre y diciembre del año 2004, 5458 millones de euros que formaban parte de la deuda de RENFE fueron asumidos por el Estado.
c. La ley 39/2003 del sector ferroviario de 17 de noviembre reordena el sector ferroviario estatal encomendando la administración de las infraestructuras ferroviarias al ADIF (antes encomendadas a RENFE y al GIF). Asimismo se crea RENFE-Operadora, como empresa prestadora del servicio de transporte ferroviario, que asume los medios y activos que RENFE tenía afectos a la prestación de servicios ferroviarios.

Cuadro 12.11
a. Pasivos emitidos por las Administraciones de la Seguridad Social en poder de otras Administraciones de Seguridad Social, otras cuentas pendientes de pago y ajustes por diferencias entre el valor de mercado y el valor nominal de los pasivos, la contracción de pasivos por acciones y otras participaciones (PF.5), así como otros ajustes como consecuencia de reclasificaciones de unidades institucionales y otras revisiones de información.
b. El PIB a precios de mercado se ha elaborado a partir de la serie oficial de la CNE trimestral que publica el INE agregando los últimos cuatro trimestres para cada fecha de referencia.
Nota: Pueden existir diferencias entre los datos de este cuadro y los que figuran en el cuadro 2.9, por revisiones posteriores al envío de la Notificación PDE a la Comisión Europea.

Cuadro 12.12
Nota: Los porcentajes de los trimestres se calculan: 1) cuando se dispone del PIB de los cuatro trimestres del año en cuestión se toma como referencia el PIB del año; 2) cuando no se dispone del PIB de los cuatro trimestres del año en cuestión se toma como referencia el PIB anual que resulta de agregar el PIB trimestral de los últimos cuatro trimestres.
Véanse notas al cuadro 12.11.

Cuadro 12.13
a. Variaciones anuales de la columna 9 del cuadro 12.11.
b. Un signo positivo significa que el concepto correspondiente contribuye a incrementar la deuda; un signo negativo, que contribuye a disminuirla.
c. Columna detallada en el cuadro 12.15.

d. Incluye efectos como los producidos por reclasificación de unidades institucionales o instrumentos financieros.
e. Incluye los ajustes por los intereses devengados menos los intereses pagados, por primas de emisión o de amortización, por la diferencia entre el nominal emitido y el efectivo captado en las emisiones a descuento, por pérdidas o ganancias de capital realizadas en la amortización anticipada de pasivos y la contracción de pasivos por acciones y otras participaciones (PF 5).

Cuadro 12.14
Véanse notas al cuadro 12.13

Cuadro 12.16
a. No aparece deducida de la columna 1.

CAPÍTULO 13 COMUNIDADES AUTÓNOMAS

13. COMUNIDADES AUTÓNOMAS

13.a Capacidad (+) o Necesidad (-) de financiación

Millones de euros

		Total	Andalucía	Aragón	Princ. de Asturias	Illes Balears	Canarias	Cantabria	Castilla-La Mancha	Castilla y León	Cataluña	Extremadura	Galicia	La Rioja	Comun. de Madrid	Región de Murcia	Comun. Foral Navarra	País Vasco	Comun. Valenciana
		1	2	3	4	5	6	7	8	9	10	11	12	13	14	15	16	17	18
18		-3 188	-805	-127	15	-147	944	-39	-123	-129	-978	-33	149	-16	-568	-417	104	546	-1 564
19		-7 403	-552	-385	-179	-189	305	-137	-526	-581	-1 536	-234	-281	-36	-636	-584	87	317	-2 256
20		-2 168	52	93	239	42	204	48	195	164	-1 072	-49	-73	93	-40	-310	-176	-455	-1 123
21		-337	-243	-42	247	308	202	120	103	-76	-935	49	-87	-2	642	-481	264	738	-1 144
22	P	-15 201	-1 374	-343	-146	52	-631	-65	-914	-727	-3 704	-283	-400	-65	-2 046	-1 059	309	-28	-3 777
23	P	-13 726	-2 149	-326	85	140	194	11	-591	-510	-3 875	-273	-88	-68	-2 176	-908	235	-106	-3 321
24	A	-1 925	1 581	131	258	114	537	135	76	23	-1 227	420	202	-4	-585	-478	259	-585	-2 782
24 *E-M*	P	-5 834	-1 230	-128	30	-363	-203	-91	-245	-275	-1 173	-66	-285	-74	-1 065	-304	14	282	-658
25 *E-M*	A	-4 654	-441	-196	40	-418	-165	-106	-249	-299	-1 049	-176	-317	-46	-947	-280	197	236	-438
24 *Abr*	P	-1 850	-438	-66	-53	-131	-262	-15	-113	-90	-340	-85	-152	-31	-291	-123	113	130	97
May	P	-2 602	-308	-74	-40	-269	29	-8	-44	-51	-14	-10	-140	-23	-443	-145	-257	-170	-635
Jun	P	-5 997	-737	-210	-135	-122	-329	-86	-345	-473	-491	-156	-423	-42	-878	-204	-133	-146	-1 087
Jul	P	16 039	3 103	647	512	1 151	1 361	258	648	1 019	1 644	521	1 179	176	1 901	579	45	96	1 199
Ago	P	1 740	1	53	18	-	118	27	-52	-	689	70	8	-4	508	-69	327	145	-99
Sep	P	5 905	1 069	221	179	102	303	105	278	344	1 010	201	490	87	781	131	128	154	322
Oct	A	384	614	39	28	62	99	42	87	152	-194	58	-23	2	-124	-52	347	-509	-244
Nov	A	80	617	55	35	-111	18	-5	64	43	-256	36	103	-5	-24	-90	-139	-26	-235
Dic	A	-9 790	-1 110	-406	-316	-205	-597	-92	-202	-646	-2 102	-149	-555	-90	-950	-201	-186	-541	-1 442
25 *Ene*	A	-1 190	115	-52	41	-51	-27	-13	-91	-69	-245	-26	4	-10	-403	-98	-186	32	-111
Feb	A	-1 405	-342	-57	30	-159	97	-65	-97	-78	-393	-78	-118	-20	-192	-66	272	125	-264
Mar	A	-2 059	-214	-87	-31	-208	-235	-28	-61	-152	-411	-72	-203	-16	-352	-116	111	79	-63

CAPACIDAD (+) O NECESIDAD (-) DE FINANCIACIÓN DE LAS COMUNIDADES AUTÓNOMAS
Datos acumulados enero fecha

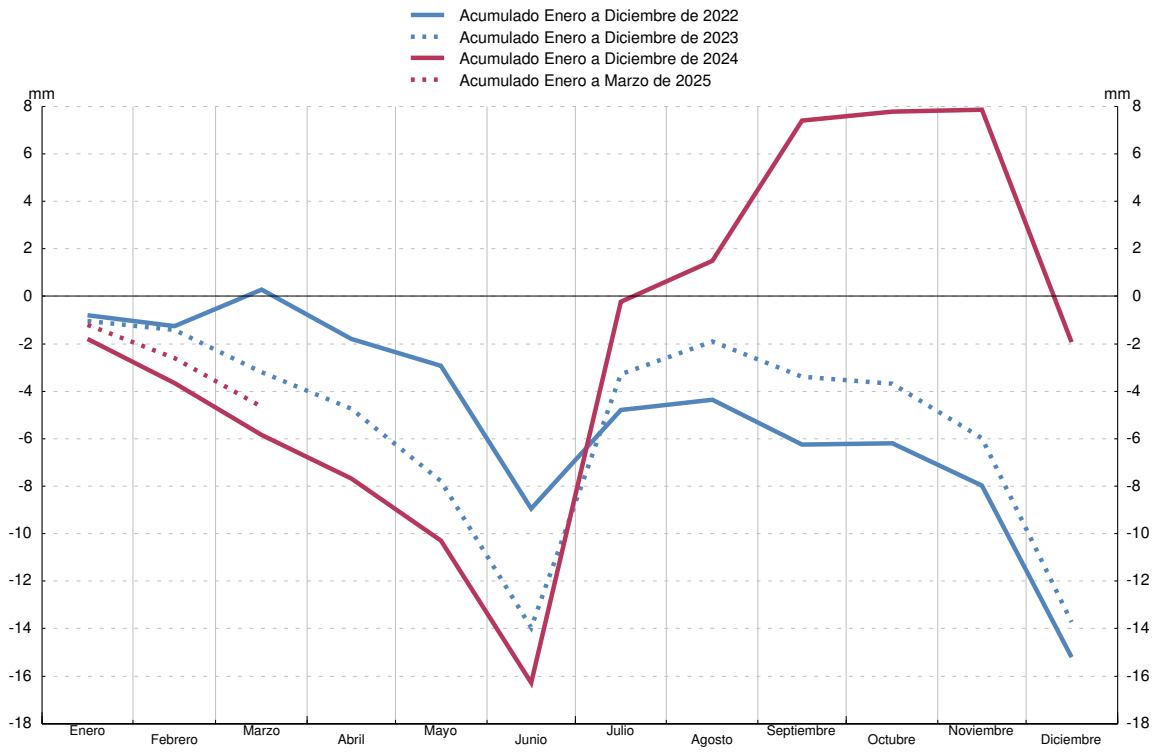

FUENTE: Ministerio de Hacienda y Función Pública (IGAE).

13. COMUNIDADES AUTÓNOMAS

13.1 Capacidad (+) o necesidad (-) de financiación, pasivos en circulación y deuda según el Protocolo de Déficit Excesivo (PDE). Importes

Capacidad (+) o necesidad (-) de financiación: INE e IGAE. PIB pm: INE.

Millones de euros

		Capacidad (+) o Necesidad (-) de financiación	Pasivos en circulación y deuda según el PDE								Pro memoria: PIB pm (b)
			Pasivos en circulación según las Cuentas Financieras de la Economía Española	Ajustes por pasivos no incluidos en la deuda PDE, por valoración y otros (a)						Deuda según el PDE	
				Total	Deuda PDE de Comunidades Autónomas en poder de Comunidades Autónomas	Otras cuentas pendientes de pago			Ajustes de valoración y otros		
						Total	En poder de otras Administraciones Públicas	Resto			
		1	2	3=4+5+8	4	5=6+7	6	7	8	9=2-3	10
08		-19 159	102 136	27 639	...	26 564	403	26 161	1 075	74 497	1 112 432
09		-21 904	122 093	28 823	...	27 611	430	27 181	1 211	93 270	1 072 990
10		-40 398	156 791	32 551	...	33 709	5 949	27 760	-1 158	124 239	1 077 145
11		-54 861	204 084	58 205	...	61 259	23 849	37 410	-3 053	145 879	1 068 690
12		-20 613	226 013	36 830	...	40 157	21 200	18 957	-3 327	189 183	1 035 964
13		-16 376	250 086	39 566	...	36 859	18 901	17 958	2 707	210 520	1 025 652
14		-18 701	275 264	37 323	-	29 966	16 605	13 361	7 357	237 941	1 038 949
15		-18 848	296 000	32 741	10	26 544	15 867	10 677	6 187	263 259	1 087 112
16		-9 462	306 502	29 507	6	23 458	15 079	8 379	6 044	276 995	1 122 967
17		-4 047	314 676	26 558	4	21 359	13 897	7 462	5 195	288 118	1 170 024
18		-3 188	319 348	25 952	2	21 640	12 927	8 713	4 310	293 396	1 212 276
19		-7 403	324 050	28 970	4	22 248	11 957	10 291	6 719	295 080	1 253 710
20		-2 168	333 927	29 935	-	22 795	11 588	11 207	7 140	303 992	1 129 214
21		-337	351 032	38 421	-	33 349	19 861	13 488	5 072	312 610	1 235 474
22	P	-15 201	351 889	34 796	13	38 876	25 505	13 371	-4 093	317 093	1 373 629
23	P	-13 726	367 325	42 083	9	44 515	25 543	18 972	-2 440	325 242	1 498 324
24	A	-1 925	374 637	38 690	8	40 281	23 600	16 681	-1 599	335 947	1 591 627
23 *III*	P	10 559	362 988	37 503	10	42 355	27 915	14 440	-4 862	325 485	1 470 358
IV	P	-10 328	367 325	42 083	9	44 515	25 543	18 972	-2 440	325 242	1 498 324
24 *I*	P	-5 834	369 422	40 482	5	43 212	25 564	17 648	-2 734	328 940	1 519 160
II	P	-10 449	376 858	39 384	5	42 703	25 270	17 433	-3 324	337 474	1 543 575
III	P	23 684	374 881	41 704	8	43 431	25 249	18 182	-1 735	333 177	1 567 260
IV	A	-9 326	374 637	38 690	8	40 281	23 600	16 681	-1 599	335 947	1 591 627

Véanse notas al final del capítulo.

13. COMUNIDADES AUTÓNOMAS

13.2 Capacidad (+) o necesidad (-) de financiación, pasivos en circulación y deuda según el Protocolo de Déficit Excesivo (PDE). Porcentajes del PIB pm

Capacidad (+) o necesidad (-) de financiación: INE e IGAE. PIB pm: INE.

Porcentajes

		Capacidad (+) o Necesidad (-) de financiación	Pasivos en circulación y deuda según el PDE								Pro memoria: PIB pm (b)
			Pasivos en circulación según las Cuentas Financieras de la Economía Española	Ajustes por pasivos no incluidos en la deuda PDE, por valoración y otros (a)						Deuda según el PDE	
				Total	Deuda PDE de Comunidades Autónomas en poder de Comunidades Autónomas	Otras cuentas pendientes de pago			Ajustes de valoración y otros		
						Total	En poder de otras Administraciones Públicas	Resto			
		1	2	3=4+5+8	4	5=6+7	6	7	8	9=2-3	10
08		-1,7	9,2	2,5	...	2,4	0,0	2,4	0,1	6,7	1 112 432
09		-2,0	11,4	2,7	...	2,6	0,0	2,5	0,1	8,7	1 072 990
10		-3,8	14,6	3,0	...	3,1	0,6	2,6	-0,1	11,5	1 077 145
11		-5,1	19,1	5,4	...	5,7	2,2	3,5	-0,3	13,7	1 068 690
12		-2,0	21,8	3,6	...	3,9	2,0	1,8	-0,3	18,3	1 035 964
13		-1,6	24,4	3,9	...	3,6	1,8	1,8	0,3	20,5	1 025 652
14		-1,8	26,5	3,6	-	2,9	1,6	1,3	0,7	22,9	1 038 949
15		-1,7	27,2	3,0	0,0	2,4	1,5	1,0	0,6	24,2	1 087 112
16		-0,8	27,3	2,6	0,0	2,1	1,3	0,7	0,5	24,7	1 122 967
17		-0,3	26,9	2,3	0,0	1,8	1,2	0,6	0,4	24,6	1 170 024
18		-0,3	26,3	2,1	0,0	1,8	1,1	0,7	0,4	24,2	1 212 276
19		-0,6	25,8	2,3	0,0	1,8	1,0	0,8	0,5	23,5	1 253 710
20		-0,2	29,6	2,7	-	2,0	1,0	1,0	0,6	26,9	1 129 214
21		-0,0	28,4	3,1	-	2,7	1,6	1,1	0,4	25,3	1 235 474
22	P	-1,1	25,6	2,5	0,0	2,8	1,9	1,0	-0,3	23,1	1 373 629
23	P	-0,9	24,5	2,8	0,0	3,0	1,7	1,3	-0,2	21,7	1 498 324
24	A	-0,1	23,5	2,4	0,0	2,5	1,5	1,0	-0,1	21,1	1 591 627
23 *III*	P	0,7	24,7	2,6	0,0	2,9	1,9	1,0	-0,3	22,1	1 470 358
IV	P	-0,7	24,5	2,8	0,0	3,0	1,7	1,3	-0,2	21,7	1 498 324
24 *I*	P	-0,4	24,3	2,7	0,0	2,8	1,7	1,2	-0,2	21,7	1 519 160
II	P	-0,7	24,4	2,6	0,0	2,8	1,6	1,1	-0,2	21,9	1 543 575
III	P	1,5	23,9	2,7	0,0	2,8	1,6	1,2	-0,1	21,3	1 567 260
IV	A	-0,6	23,5	2,4	0,0	2,5	1,5	1,0	-0,1	21,1	1 591 627

Véanse notas al final del capítulo.

13. COMUNIDADES AUTÓNOMAS

13.3 Conciliación entre la necesidad de financiación y la variación de la deuda elaborada según el Protocolo de Déficit Excesivo (PDE). Importes

INE, IGAE y Banco de España — *Millones de euros*

		Variación de la deuda elaborada según el PDE (a)	Necesidad(+) o Capac.(-) de financiación	Adquisiciones netas de activos financieros (b)(c)			Ajustes (b)							
				Total	Frente a Administraciones Públicas	Resto	Total	Otras cuentas pendientes de pago			Otras operaciones financieras frente a Comunidades Autónomas	Por variaciones en el tipo de cambio	Otros cambios en volumen de la deuda (d)	Otros ajustes (e)
								Total	Frente a otras Administraciones Públicas	Resto				
		1=2+3+6	2	3=4+5	4	5	6=7+10+11+12+13	7=8+9	8	9	10	11	12	13
08		12 537	19 159	-4 049	524	-4 573	-2 572	-2 229	52	-2 281	-	55	-	-398
09		18 774	21 904	-1 476	-873	-603	-1 654	-1 049	-27	-1 022	-	23	-	-629
10		30 969	40 398	-2 597	-386	-2 211	-6 832	-6 097	-5 519	-578	-	112	-	-847
11		21 640	54 861	-6 100	-239	-5 861	-27 122	-27 550	-17 900	-9 650	-	201	895	-668
12		43 304	20 613	1 646	166	1 480	21 045	21 102	2 649	18 453	-	111	-	-169
13		21 337	16 376	2 004	-67	2 071	2 957	3 299	2 299	1 000	-	65	-	-407
14		27 421	18 701	2 172	445	1 728	6 548	6 893	2 296	4 597	-	74	-	-419
15		25 318	18 848	2 791	1 727	1 064	3 679	3 422	738	2 684	-	8	-	249
16		13 736	9 462	840	-560	1 399	3 434	3 083	788	2 295	-	-33	126	259
17		11 123	4 047	4 348	859	3 488	2 728	2 097	1 182	915	-	7	-	624
18		5 278	3 188	2 325	-75	2 400	-235	-280	970	-1 250	-	12	-	33
19		1 684	7 403	-4 768	-414	-4 354	-951	-608	970	-1 578	-	2	-	-345
20		8 912	2 168	6 378	475	5 903	366	-547	369	-916	-	-6	-	919
21		8 619	337	18 527	462	18 064	-10 245	-10 554	-8 273	-2 281	-	9	0	300
22	P	4 482	15 201	-5 130	1 344	-6 474	-5 589	-5 527	-5 644	117	-	-5	-	-57
23	P	8 149	13 726	147	107	40	-5 723	-5 639	-38	-5 601	-	2	-	-86
24	A	10 705	1 925	4 810	-951	5 762	3 970	3 954	1 943	2 011	-	19	-	-3
23 *III*	P	-1 864	-10 559	10 764	980	9 784	-2 069	-2 096	-815	-1 281	-	6	-	22
IV	P	-243	10 328	-8 241	-240	-8 001	-2 330	-2 161	2 372	-4 533	-	-3	-	-167
24 *I*	P	3 698	5 834	-2 527	-54	-2 473	391	1 304	-21	1 325	-	5	-	-917
II	P	8 534	10 449	-4 060	-255	-3 805	2 145	509	294	215	-	1	-	1 635
III	P	-4 297	-23 684	19 188	5 230	13 958	199	-729	21	-750	-	0	-	928
IV	A	2 770	9 326	-7 791	-5 872	-1 918	1 235	2 871	1 649	1 222	-	12	-	-1 648

Véanse notas al final del capítulo.

13. COMUNIDADES AUTÓNOMAS

13.4 Conciliación entre la necesidad de financiación y la variación de la deuda elaborada según el Protocolo de Déficit Excesivo (PDE). Porcentajes del PIB pm

INE, IGAE y Banco de España — *Porcentajes*

		Variación de la deuda elaborada según el PDE (a)	Necesidad(+) o Capac.(-) de financiación	Adquisiciones netas de activos financieros (b)(c)			Ajustes (b)							
				Total	Frente a Administraciones Públicas	Resto	Total	Otras cuentas pendientes de pago			Otras operaciones financieras frente a Comunidades Autónomas	Por variaciones en el tipo de cambio	Otros cambios en volumen de la deuda (d)	Otros ajustes (e)
								Total	Frente a otras Administraciones Públicas	Resto				
		1=2+3+6	2	3=4+5	4	5	6=7+10+11+12+13	7=8+9	8	9	10	11	12	13
08		1,1	1,7	-0,4	0,0	-0,4	-0,2	-0,2	0,0	-0,2	-	0,0	-	-0,0
09		1,7	2,0	-0,1	-0,1	-0,1	-0,2	-0,1	-0,0	-0,1	-	0,0	-	-0,1
10		2,9	3,8	-0,2	-0,0	-0,2	-0,6	-0,6	-0,5	-0,1	-	0,0	-	-0,1
11		2,0	5,1	-0,6	-0,0	-0,5	-2,5	-2,6	-1,7	-0,9	-	0,0	0,1	-0,1
12		4,2	2,0	0,2	0,0	0,1	2,0	2,0	0,3	1,8	-	0,0	-	-0,0
13		2,1	1,6	0,2	-0,0	0,2	0,3	0,3	0,2	0,1	-	0,0	-	-0,0
14		2,6	1,8	0,2	0,0	0,2	0,6	0,7	0,2	0,4	-	0,0	-	-0,0
15		2,3	1,7	0,3	0,2	0,1	0,3	0,3	0,1	0,2	-	0,0	-	0,0
16		1,2	0,8	0,1	-0,0	0,1	0,3	0,3	0,1	0,2	-	-0,0	0,0	0,0
17		1,0	0,3	0,4	0,1	0,3	0,2	0,2	0,1	0,1	-	0,0	-	0,1
18		0,4	0,3	0,2	-0,0	0,2	-0,0	-0,0	0,1	-0,1	-	0,0	-	0,0
19		0,1	0,6	-0,4	-0,0	-0,3	-0,1	-0,0	0,1	-0,1	-	0,0	-	-0,0
20		0,8	0,2	0,6	0,0	0,5	0,0	-0,0	0,0	-0,1	-	-0,0	-	0,1
21		0,7	0,0	1,5	0,0	1,5	-0,8	-0,9	-0,7	-0,2	-	0,0	0,0	0,0
22	P	0,3	1,1	-0,4	0,1	-0,5	-0,4	-0,4	-0,4	0,0	-	-0,0	-	-0,0
23	P	0,5	0,9	0,0	0,0	0,0	-0,4	-0,4	-0,0	-0,4	-	0,0	-	-0,0
24	A	0,7	0,1	0,3	-0,1	0,4	0,2	0,2	0,1	0,1	-	0,0	-	-0,0
23 *III*	P	-0,1	-0,7	0,7	0,1	0,7	-0,1	-0,1	-0,1	-0,1	-	0,0	-	0,0
IV	P	-0,0	0,7	-0,6	-0,0	-0,5	-0,2	-0,1	0,2	-0,3	-	-0,0	-	-0,0
24 *I*	P	0,2	0,4	-0,2	-0,0	-0,2	0,0	0,1	-0,0	0,1	-	0,0	-	-0,1
II	P	0,5	0,7	-0,3	-0,0	-0,2	0,1	0,0	0,0	0,0	-	0,0	-	0,1
III	P	-0,3	-1,5	1,2	0,3	0,9	0,0	-0,0	0,0	-0,0	-	0,0	-	0,1
IV	A	0,2	0,6	-0,5	-0,4	-0,1	0,1	0,2	0,1	0,1	-	0,0	-	-0,1

Véanse notas al final del capítulo.

Millones de euros

		Total	Efectivo y depósitos				Valores representativos de deuda			Prés-tamos	Partici-paciones en el capital y en fondos de in-versión	Sistemas de segu-ros, de pensiones y de ga-rantías estan-darizadas	Deri-vados finan-cieros	Otras cuentas pendien-tes de cobro	Pro memoria: Activos financie-ros frente a Adminstra-ciones Públicas
			Total	Depósitos en el Banco de España	Resto depósi-tos transfe-ribles	Otros depó-sitos	Total	A corto plazo	A largo plazo						
		11+12+13 1=2+6+9+10+	2=3+4+5	3	4	5	6=7+8	7	8	9	10	11	12	13	14
08		-4 049	-4 922	1 227	-4 794	-1 356	-	-	-	3	336	-	-9	543	524
09		-1 476	-2 764	-921	-1 032	-812	-	-	-	232	125	-	104	827	-873
10		-2 597	-1 918	-604	-1 836	522	-	-	-	176	116	-	105	-1 076	-386
11		-6 100	-6 075	-198	-5 231	-646	-	-	-	-5	-33	-	91	-77	-239
12		1 646	1 891	346	1 277	268	-	-	-	-195	43	-	161	-254	166
13		2 004	1 014	56	-579	1 537	-	-	-	317	1	-	146	526	-67
14		2 172	397	-543	1 362	-422	-	-	-	427	3	-	-	1 344	445
15		2 791	1 006	1	994	11	-	-	-	179	-19	-	20	1 606	1 727
16		840	1 251	10	1 579	-338	-70	-1	-69	-202	-38	-	19	-120	-560
17		4 348	1 629	-13	1 511	131	-3	-	-3	-85	-95	-	19	2 882	859
18		2 325	2 443	30	3 060	-647	-2	-	-2	-130	-26	-	27	14	-75
19		-4 768	-3 478	-22	-2 929	-527	3	-0	3	-152	-76	-	30	-1 095	-414
20		6 378	5 125	96	5 366	-337	10	-0	10	358	5	-	21	859	475
21		18 527	16 105	5 069	9 465	1 571	-5	-1	-4	44	19	-	21	2 342	462
22	P	-5 130	-7 250	-2 961	-4 674	385	105	65	40	31	138	-	12	1 835	1 344
23	P	147	-1 657	-1 937	368	-88	12	14	-3	-20	29	-	14	1 769	107
24	A	4 810	9 864	1 534	7 992	337	5	-55	59	-1 532	-39	-	4	-3 492	-951
23 *III*	P	10 764	11 211	128	10 022	1 062	-8	-15	7	-	12	-	1	-452	980
IV	P	-8 241	-9 109	-84	-6 404	-2 622	-60	-40	-21	-10	0	-	1	937	-240
24 *I*	P	-2 527	-3 934	-162	-4 244	473	38	18	20	-383	-3	-	2	1 753	-54
II	P	-4 060	-1 694	17	-1 735	24	-39	-39	0	-383	-28	-	1	-1 917	-255
III	P	19 188	19 487	486	18 193	808	4	-11	15	-383	-1	-	-0	81	5 230
IV	A	-7 791	-3 995	1 195	-4 222	-968	1	-23	24	-383	-7	-	2	-3 409	-5 872

Véanse notas al final del capítulo.

Datos referidos a Marzo de 2025

Millones de euros

	Serie en cuadro y columna/ ***Time series in table and column***	Total	Valores representativos de deuda/***Debt securities***			Préstamos/***Loans***								
			Total	Corto plazo / ***Short-term***	Largo plazo/ ***Long-term***	Total	Instituciones financieras residentes / ***Resident financial institutions***				Resto del mundo/ ***Rest of the world***	Fondo de Financiación a Comunidades Autónomas/ ***Fund for the Financing of Regional (Autonomous) Governments***	Asociaciones Público-Privadas (APPs) y otra deuda imputada /***Public-Private Partnerships (PPPs) and other imputed debt***	
							Total	Del cual: factoring sin recurso	Corto plazo/ ***Short-term***	Largo plazo/ ***Long-term***				
	1	2=3+6	3=4+5	4	5	6=7+11+12+13	7=9+10	8	9	10	11	12	13	
TOTAL	**13.9/1**	**338 151**	**50 027**	**383**	**49 644**	**288 124**	**57 226**	**912**	**3 776**	**53 449**	**15 837**	**208 898**	**6 163**	**TOTAL**
1. Andalucía	13.9/2	40 490	7 923	283	7 641	32 566	5 587	43	34	5 553	2 778	23 795	406	1. Andalucía
2. Aragón	13.9/3	9 166	647	-	647	8 519	1 432	11	32	1 400	274	6 812	2	2. Aragon
3. Principado de Asturias	13.9/4	4 040	137	-	137	3 902	2 871	7	7	2 864	360	586	85	3. Principado de Asturias
4. Illes Balears	13.9/5	8 443	570	-	570	7 873	1 683	20	33	1 649	26	6 010	155	4. Illes Balears
5. Canarias	13.9/6	6 385	956	-	956	5 430	4 128	17	13	4 115	16	1 286	-	5. Canarias
6. Cantabria	13.9/7	3 235	40	-	40	3 195	35	32	4	31	75	3 019	67	6. Cantabria
7. Castilla-La Mancha	13.9/8	16 228	383	-	383	15 845	1 256	8	293	963	296	14 293	-	7. Castilla-La Mancha
8. Castilla y León	13.9/9	13 944	2 900	-	2 900	11 044	7 525	55	64	7 461	1 701	1 582	235	8. Castilla y León
9. Cataluña	13.9/10	89 700	2 283	-	2 283	87 416	2 465	186	1 357	1 108	3 026	78 513	3 412	9. Cataluña
10. Extremadura	13.9/11	5 600	111	-	111	5 489	986	6	6	980	85	4 418	-	10. Extremadura
11. Galicia	13.9/12	12 138	2 875	-	2 875	9 263	6 269	17	16	6 253	1 132	1 862	-	11. Galicia
12. La Rioja	13.9/13	1 772	-	-	-	1 772	535	2	138	397	120	1 117	-	12. La Rioja
13. Comunidad de Madrid	13.9/14	39 651	21 837	100	21 737	17 814	13 255	28	12	13 243	3 173	-	1 385	13. Comunidad de Madrid
14. Región de Murcia	13.9/15	13 337	45	-	45	13 292	621	16	470	151	244	12 423	4	14. Región de Murcia
15. Comunidad Foral de Navarra	13.9/16	2 802	1 009	-	1 009	1 793	1 269	8	8	1 262	264	-	260	15. Comunidad Foral de Navarra
16. País Vasco	13.9/17	10 854	7 958	-	7 958	2 896	2 268	6	6	2 262	628	-	-	16. País Vasco
17. Comunitat Valenciana	13.9/18	60 368	353	-	353	60 016	5 042	452	1 285	3 757	1 640	53 182	151	17. Comunitat Valenciana
PRO MEMORIA: EMPRESAS PÚBLICAS NO INCLUIDAS EN EL SECTOR AAPP	**13.11/1**	**4 082**	**208**	**-**	**208**	**3 874**	**1 853**	**40**	**41**	**1 812**	**2 021**	**-**	**-**	**MEMORANDUM ITEM: PUBLIC ENTERPRISES NOT INCLUDED WITHIN THE GENERAL GOVERNMENT**

March 2025 data

EUR millions

13.6 Debt according to the Excessive Deficit Procedure (EDP). General Summary

13. REGIONAL (AUTONOMOUS) GOVERNMENTS

Nota: El Fondo de Financiación a Comunidades Autónomas ha asumido la deuda, a diciembre de 2014, del Fondo de Liquidez Autonómica (FLA) y del Fondo para la Financiación del Pago a Proveedores (FFPP)./ ***Note: The Fund for the Financing of Regional (Autonomous) Governments has assumed the outstanding debt of the former FLA and FFPP funds until december 2014.***

13. COMUNIDADES AUTÓNOMAS

13.7 Deuda según el Protocolo de Déficit Excesivo (PDE) por instrumentos

Millones de euros y porcentajes

		Total	Porcentajes del PIB pm	Efectivo y depósitos	Valores representativos de deuda (a)			Préstamos			Pro memoria: Deuda según el PDE en poder de otras Administraciones Públicas			Pro memoria: Avales concedidos
					Total	A corto plazo	A largo plazo	Total	A corto plazo	A largo plazo	Total	Fondo de Financiacion a Comunidades Autónomas (FFCCAA)	Resto	
		1=3+4+7	2	3	4=5+6	5	6	7=8+9	8	9	10=11+12	11	12	13
07		61 960	5,8	-	31 394	1 477	29 917	30 566	2 727	27 838	-	-	0	1 894
08		74 497	6,7	-	32 831	1 904	30 927	41 666	4 919	36 747	-	-	0	3 089
09		93 270	8,7	-	41 616	1 798	39 818	51 654	6 884	44 770	-	-	0	3 380
10		124 239	11,5	-	55 156	2 189	52 966	69 083	6 409	62 674	556	-	556	3 754
11		145 879	13,7	-	63 437	7 790	55 647	82 441	13 114	69 328	834	-	834	4 273
12		189 183	18,3	-	63 694	3 881	59 813	125 489	10 993	114 496	35 229	34 330	899	3 994
13		210 520	20,5	-	58 265	1 271	56 994	152 255	10 047	142 208	62 477	61 491	986	3 604
14		237 941	22,9	-	55 985	69	55 916	181 956	10 063	171 893	89 895	88 748	1 147	3 024
15		263 259	24,2	-	49 246	138	49 108	214 013	9 609	204 404	127 114	125 666	1 448	2 500
16		276 995	24,7	-	46 663	254	46 409	230 332	8 496	221 836	150 031	148 595	1 436	2 411
17		288 118	24,6	-	46 784	283	46 501	241 334	8 216	233 118	167 620	166 161	1 460	1 933
18		293 396	24,2	-	43 172	244	42 928	250 224	5 615	244 608	180 523	179 129	1 393	1 060
19		295 080	23,5	-	44 870	453	44 418	250 209	4 461	245 749	181 550	180 170	1 380	448
20		303 992	26,9	-	42 107	315	41 792	261 885	2 534	259 351	180 056	178 865	1 191	646
21		312 610	25,3	-	46 019	265	45 754	266 592	2 144	264 448	180 771	179 763	1 008	824
22	P	317 093	23,1	-	45 179	105	45 074	271 914	2 869	269 045	186 919	185 779	1 140	804
23	P	325 242	21,7	-	46 836	269	46 567	278 406	2 518	275 888	198 939	197 968	971	640
23 *II*	P	327 349	22,7	-	47 881	191	47 689	279 469	5 212	274 257	192 788	191 750	1 039	690
III	P	325 485	22,1	-	47 865	215	47 650	277 621	3 087	274 533	196 009	194 984	1 024	679
IV	P	325 242	21,7	-	46 836	269	46 567	278 406	2 518	275 888	198 939	197 968	971	640
24 *I*	P	328 940	21,7	-	48 859	299	48 560	280 081	3 600	276 481	200 079	199 105	973	628
II	P	337 474	21,9	-	48 571	340	48 231	288 902	6 349	282 553	205 744	204 757	987	631
III	P	333 177	21,3	-	48 008	381	47 626	285 169	2 725	282 444	209 496	208 638	858	621
IV	P	335 947	21,1	-	47 914	322	47 592	288 033	2 943	285 090	211 731	210 840	891	586
25 *I*	A	338 151	21,0	-	50 027	383	49 644	288 124	3 776	284 348	209 790	208 898	892	576

13. COMUNIDADES AUTÓNOMAS

13.8 Deuda según según el Protocolo de Déficit Excesivo (PDE) por agrupaciones institucionales

Millones de euros y porcentajes

		Importes: Total	Importes: Administración general (a)	Importes: Otras unidades que se clasifican en el subsector CCAA del sector AAPP: Organismos autónomos administrativos y similares	Importes: Otras unidades que se clasifican en el subsector CCAA del sector AAPP: Universidades	Importes: Otras unidades que se clasifican en el subsector CCAA del sector AAPP: Empresas	Importes: Consolidación entre distintas unidades de CCAA	Porcentajes del PIB pm: Total	Porcentajes del PIB pm: Administración general (a)	Porcentajes del PIB pm: Otras unidades que se clasifican en el subsector CCAA del sector AAPP: Organismos autónomos administrativos y similares	Porcentajes del PIB pm: Otras unidades que se clasifican en el subsector CCAA del sector AAPP: Universidades	Porcentajes del PIB pm: Otras unidades que se clasifican en el subsector CCAA del sector AAPP: Empresas	Porcentajes del PIB pm: Consolidación entre distintas unidades de CCAA	Pro memoria PIB pm (b)
		1=2a5-6	2	3	4	5	6	7=8a11-12	8	9	10	11	12	13
07		61 960	46 971	10 059	1 235	3 695	...	5,8	4,4	0,9	0,1	0,3	...	1 077 541
08		74 497	55 337	12 629	1 168	5 363	...	6,7	5,0	1,1	0,1	0,5	...	1 112 432
09		93 270	72 224	13 898	978	6 170	...	8,7	6,7	1,3	0,1	0,6	...	1 072 990
10		124 239	99 073	17 103	876	7 188	...	11,5	9,2	1,6	0,1	0,7	...	1 077 145
11		145 879	121 632	15 105	906	8 236	...	13,7	11,4	1,4	0,1	0,8	...	1 068 690
12		189 183	164 582	16 277	929	7 395	...	18,3	15,9	1,6	0,1	0,7	...	1 035 964
13		210 520	188 784	15 395	743	5 598	...	20,5	18,4	1,5	0,1	0,5	...	1 025 652
14		237 941	218 435	14 293	471	4 743	-	22,9	21,0	1,4	0,0	0,5	-	1 038 949
15		263 259	244 495	14 265	423	4 076	10	24,2	22,5	1,3	0,0	0,4	0,0	1 087 112
16		276 995	260 042	13 111	397	3 445	6	24,7	23,2	1,2	0,0	0,3	0,0	1 122 967
17		288 118	273 076	11 842	274	2 926	4	24,6	23,3	1,0	0,0	0,3	0,0	1 170 024
18		293 396	280 085	10 489	265	2 557	2	24,2	23,1	0,9	0,0	0,2	0,0	1 212 276
19		295 080	283 558	9 432	239	1 851	4	23,5	22,6	0,8	0,0	0,1	0,0	1 253 710
20		303 992	293 756	8 372	219	1 645	-	26,9	26,0	0,7	0,0	0,1	-	1 129 214
21		312 610	303 648	7 301	191	1 470	-	25,3	24,6	0,6	0,0	0,1	-	1 235 474
22	P	317 093	308 671	6 949	97	1 376	13	23,1	22,5	0,5	0,0	0,1	0,0	1 373 629
23	P	325 242	317 441	6 514	67	1 220	9	21,7	21,2	0,4	0,0	0,1	0,0	1 498 324
23 *II*	P	327 349	318 984	7 000	69	1 296	12	22,7	22,1	0,5	0,0	0,1	0,0	1 442 465
III	P	325 485	317 163	6 990	58	1 274	10	22,1	21,6	0,5	0,0	0,1	0,0	1 470 358
IV	P	325 242	317 441	6 514	67	1 220	9	21,7	21,2	0,4	0,0	0,1	0,0	1 498 324
24 *I*	P	328 940	321 324	6 396	51	1 168	5	21,7	21,2	0,4	0,0	0,1	0,0	1 519 160
II	P	337 474	329 809	6 467	57	1 141	5	21,9	21,4	0,4	0,0	0,1	0,0	1 543 575
III	P	333 177	325 597	6 375	53	1 152	8	21,3	20,8	0,4	0,0	0,1	0,0	1 567 260
IV	P	335 947	328 791	5 941	66	1 149	8	21,1	20,7	0,4	0,0	0,1	0,0	1 591 627
25 *I*	A	338 151	331 071	5 938	43	1 100	9	21,0	20,5	0,4	0,0	0,1	0,0	1 611 699

Véanse notas al final del capítulo.

13. COMUNIDADES AUTÓNOMAS

13.9 Deuda según el Protocolo de Déficit Excesivo (PDE) por Comunidades Autónomas (a).Importes

Millones de euros

		Total	Andalucía	Aragón	Princ. de Asturias	Illes Balears	Canarias	Cantabria	Castilla-La Mancha	Castilla y León	Cataluña	Extremadura	Galicia	La Rioja	Comun. de Madrid	Región de Murcia	Comun. Foral Navarra	País Vasco (b)	Comun. Valenciana
		1	2	3	4	5	6	7	8	9	10	11	12	13	14	15	16	17	18
07		61 960	7 177	1 165	744	1 798	1 562	434	1 829	1 894	15 776	785	3 712	276	10 967	648	645	642	11 906
08		74 497	8 143	1 517	770	2 696	1 885	511	2 584	2 608	20 825	904	3 954	393	11 380	755	868	1 007	13 696
09		93 270	10 062	1 890	1 080	3 571	2 352	662	4 288	3 227	25 661	1 086	4 859	507	12 822	1 340	1 085	2 663	16 113
10		124 239	12 562	2 901	1 701	4 458	3 298	992	6 110	4 630	35 616	1 747	6 189	726	14 323	2 107	1 691	5 070	20 119
11		145 879	14 793	3 403	2 155	4 774	3 718	1 293	6 886	5 804	44 095	2 021	7 079	900	16 255	2 806	2 446	5 591	21 860
12		189 183	21 064	4 607	2 675	6 130	4 687	2 032	10 190	7 933	52 355	2 436	8 324	1 045	20 906	4 628	2 847	7 259	30 065
13		210 520	24 441	5 369	3 052	6 884	5 281	2 178	11 343	8 527	58 179	2 630	9 212	1 143	22 863	5 543	3 136	8 280	32 459
14		237 941	29 373	6 010	3 479	7 798	6 034	2 428	12 858	9 359	64 466	3 092	9 961	1 296	25 414	6 838	3 197	8 915	37 422
15		263 259	31 643	6 930	3 876	8 330	6 663	2 677	13 426	10 557	72 675	3 576	10 375	1 436	28 683	7 601	3 322	9 486	42 003
16		276 995	33 325	7 486	4 094	8 572	6 935	2 890	14 055	11 316	75 118	4 059	10 854	1 487	30 417	8 305	3 461	9 958	44 663
17		288 118	34 260	7 959	4 244	8 816	7 042	3 033	14 430	11 870	77 740	4 401	11 210	1 570	32 783	8 795	3 628	10 149	46 187
18		293 396	35 439	8 251	4 351	8 721	6 808	3 171	14 714	12 360	78 732	4 622	11 342	1 591	33 448	9 232	3 445	10 086	47 084
19		295 080	35 431	8 315	4 357	8 863	6 613	3 188	14 949	12 473	79 054	4 721	11 315	1 608	33 469	9 562	3 297	9 425	48 440
20		303 992	36 096	8 742	4 447	9 120	6 412	3 344	15 328	12 932	79 486	4 896	11 538	1 653	34 601	10 187	3 617	10 785	50 807
21		312 610	37 291	9 060	4 368	9 005	6 434	3 426	15 498	13 215	82 393	5 046	11 715	1 652	34 410	10 959	3 146	11 173	53 820
22	P	317 093	37 870	8 957	4 217	8 874	6 474	3 378	15 520	13 322	84 518	5 137	11 977	1 615	34 824	11 396	3 158	10 821	55 036
23	P	325 242	38 649	9 185	4 243	8 579	6 518	3 316	16 156	13 865	85 986	5 322	12 170	1 625	35 880	12 139	2 951	10 661	57 996
23 ***II***	P	327 349	38 018	9 092	4 376	8 981	7 049	3 363	15 839	13 506	86 800	5 161	12 333	1 760	37 658	12 072	3 175	10 916	57 249
III	P	325 485	38 397	9 133	4 296	8 874	6 672	3 359	15 907	14 042	86 721	5 226	12 305	1 622	36 360	11 846	3 167	10 851	56 707
IV	P	325 242	38 649	9 185	4 243	8 579	6 518	3 316	16 156	13 865	85 986	5 322	12 170	1 625	35 880	12 139	2 951	10 661	57 996
24 ***I***	P	328 940	38 302	9 026	4 211	8 599	6 329	3 312	16 163	13 833	87 253	5 353	12 397	1 737	38 363	12 356	2 916	11 113	57 679
II	P	337 474	40 613	9 344	4 403	8 727	6 305	3 412	16 523	13 846	88 952	5 541	13 083	1 764	38 405	13 235	2 849	10 904	59 569
III	P	333 177	39 842	9 365	4 096	8 661	6 467	3 248	16 473	14 006	88 917	5 453	12 154	1 632	36 915	12 802	2 817	10 833	59 498
IV	P	335 947	40 529	9 402	4 066	8 426	6 569	3 234	16 630	14 239	89 035	5 552	11 936	1 634	37 260	13 513	2 745	10 842	60 332
25 ***I***	A	338 151	40 490	9 166	4 040	8 443	6 385	3 235	16 228	13 944	89 700	5 600	12 138	1 772	39 651	13 337	2 802	10 854	60 368

Véanse notas al final del capítulo.

13. COMUNIDADES AUTÓNOMAS

13.10 Deuda según el Protocolo de Déficit Excesivo (PDE) por Comunidades Autónomas (a). Porcentajes del PIB pm (c)

Porcentajes

		Total	Andalucía	Aragón	Princ. de Asturias	Illes Balears	Canarias	Cantabria	Castilla-La Mancha	Castilla y León	Cataluña	Extremadura	Galicia	La Rioja	Comun. de Madrid	Región de Murcia	Comun. Foral Navarra	País Vasco (b)	Comun. Valenciana
		1	2	3	4	5	6	7	8	9	10	11	12	13	14	15	16	17	18
07		5,8	4,8	3,4	3,3	6,7	3,9	3,4	4,7	3,4	7,8	4,3	6,6	3,5	5,6	2,3	3,6	1,0	11,4
08		6,7	5,3	4,3	3,3	9,7	4,6	3,9	6,3	4,6	10,0	4,8	6,8	4,8	5,6	2,6	4,7	1,5	12,7
09		8,7	6,9	5,6	4,8	13,3	6,0	5,2	10,9	5,9	12,8	5,9	8,6	6,4	6,4	4,8	6,0	4,2	15,8
10		11,5	8,6	8,5	7,5	16,6	8,3	7,7	15,5	8,5	17,6	9,4	10,9	9,1	7,2	7,4	9,3	7,9	19,7
11		13,7	10,2	10,1	9,7	17,9	9,4	10,2	17,6	10,7	22,1	11,1	12,7	11,3	8,1	10,1	13,5	8,7	21,8
12		18,3	15,1	14,3	12,6	23,4	12,3	16,6	27,1	15,1	26,9	13,9	15,4	13,6	10,6	17,2	16,4	11,6	31,4
13		20,5	17,8	16,6	14,7	26,2	13,9	18,2	30,7	16,6	30,1	14,9	17,0	15,1	11,8	20,5	18,1	13,5	34,1
14		22,9	21,1	18,4	16,9	28,8	15,7	20,0	35,6	18,2	32,7	17,6	18,3	16,8	13,0	25,1	18,1	14,2	38,5
15		24,2	21,6	20,8	18,1	29,1	16,8	21,5	35,3	19,9	35,2	19,3	18,2	17,9	13,9	26,1	18,1	14,6	41,5
16		24,7	22,2	21,7	18,9	28,4	16,9	22,5	35,9	20,7	35,0	21,3	18,5	18,4	14,2	27,7	18,3	14,8	42,9
17		24,6	21,9	22,1	18,8	27,8	16,4	22,8	35,4	21,2	34,8	21,8	18,5	18,8	14,6	28,2	18,4	14,6	42,5
18		24,2	21,9	22,2	18,8	26,3	15,3	22,9	34,8	21,2	34,1	22,3	18,1	18,4	14,3	29,1	17,0	14,0	41,8
19		23,5	21,3	21,6	18,4	25,8	14,4	22,3	34,5	20,9	32,9	22,3	17,5	18,1	13,7	29,0	15,6	12,7	41,5
20		26,9	24,0	24,3	20,8	34,2	17,1	25,7	38,1	23,6	37,0	25,1	19,6	20,2	15,7	33,5	18,9	16,2	47,9
21		25,3	22,4	23,4	18,5	29,5	15,5	24,1	35,1	22,2	35,1	23,4	18,2	18,9	14,3	32,6	15,1	15,4	46,2
22	P	23,1	20,6	20,6	15,9	23,9	13,3	21,7	31,2	20,5	32,7	22,2	16,8	16,6	13,0	30,4	13,6	13,4	43,1
23	P	21,7	19,3	19,7	15,0	20,4	12,0	19,8	30,0	19,6	30,5	21,4	15,7	15,3	12,2	30,1	11,8	12,1	41,6
23 ***II***	P	22,7	19,8	20,2	16,0	22,2	13,5	20,8	30,5	19,8	32,0	21,6	16,6	17,2	13,3	31,0	13,2	12,9	42,7
III	P	22,1	19,6	19,9	15,5	21,5	12,5	20,4	30,1	20,2	31,4	21,4	16,2	15,6	12,6	29,9	12,9	12,6	41,4
IV	P	21,7	19,3	19,7	15,0	20,4	12,0	19,8	30,0	19,6	30,5	21,4	15,7	15,3	12,2	30,1	11,8	12,1	41,6
24 ***I***	P	21,7	18,9	19,1	14,7	20,2	11,5	19,5	29,6	19,3	30,5	21,2	15,8	16,1	12,9	30,2	11,5	12,5	40,8
II	P	21,9	19,7	19,4	15,1	20,1	11,3	19,7	29,7	19,0	30,6	21,6	16,4	16,1	12,7	31,8	11,0	12,0	41,5
III	P	21,3	19,0	19,2	13,8	19,7	11,4	18,5	29,2	18,9	30,2	21,0	15,0	14,7	12,0	30,3	10,8	11,8	40,8
IV	P	21,1	19,1	19,0	13,5	18,8	11,4	18,1	29,0	18,9	29,7	21,0	14,5	14,5	12,0	31,5	10,3	11,6	40,7
25 ***I***	A	21,0	18,8	18,3	13,3	18,7	11,0	17,9	28,0	18,3	29,6	20,9	14,6	15,5	12,6	30,7	10,4	11,5	40,3

Nota: Los saldos de deuda se han elaborado siguiendo la metodología del SEC 2010.
Véanse notas al final del capítulo.

13. EMPRESAS PÚBLICAS DE COMUNIDADES AUTÓNOMAS

13.11 Deuda por Comunidades Autónomas propietarias de las Empresas Públicas no incluidas en el sector Administraciones Públicas (a). Importes

Millones de euros

		Total	Andalucía	Aragón	Princ. de Asturias	Illes Balears	Canarias	Cantabria	Castilla-La Mancha	Castilla y León	Cataluña	Extremadura	Galicia	La Rioja	Comun. de Madrid	Región de Murcia	Comun. Foral Navarra	País Vasco	Comun. Valenciana
		1	2	3	4	5	6	7	8	9	10	11	12	13	14	15	16	17	18
07		9 138	166	218	170	548	217	19	672	54	3 698	4	237	17	924	-	249	538	1 408
08		9 382	103	309	159	442	249	20	635	94	4 480	14	305	25	1 158	29	299	445	616
09		11 366	111	384	215	377	249	35	749	249	5 660	18	195	0	1 321	27	350	648	778
10		10 958	216	464	279	355	244	35	648	23	5 593	18	186	3	1 482	0	323	543	547
11		9 551	235	477	321	324	224	36	79	82	4 670	22	194	1	1 678	0	74	546	590
12		7 106	198	327	332	272	221	38	-	104	3 637	29	179	3	1 645	0	62	57	0
13		6 133	185	207	195	184	210	35	-	160	3 054	7	82	4	1 703	0	50	57	0
14		5 520	171	82	65	114	197	39	-	151	2 815	8	47	4	1 740	0	38	47	0
15		4 997	134	79	7	68	183	37	0	165	2 394	8	39	4	1 829	-	24	7	21
16		4 457	115	72	7	41	22	32	0	171	2 092	6	18	4	1 854	0	17	5	2
17		3 750	77	63	5	34	17	31	-	-	1 637	5	13	0	1 674	-	12	181	2
18		3 260	63	52	5	25	0	18	0	0	1 433	0	7	0	1 479	-	10	167	1
19		2 781	46	52	4	19	0	14	0	0	1 096	0	7	0	1 383	-	8	152	1
20		2 811	49	47	4	13	1	5	0	0	1 131	1	6	0	1 410	-	6	137	1
21		2 683	38	54	3	8	0	2	0	0	987	0	10	0	1 452	-	6	122	1
22	P	2 736	37	48	3	5	0	2	0	0	813	0	4	0	1 713	-	4	106	1
23	P	4 151	25	39	2	2	-	1	0	0	966	0	7	0	2 961	-	54	92	1
23 *II*	P	2 763	29	54	3	2	-	1	0	0	915	0	5	0	1 650	-	4	99	1
III	P	2 916	27	41	3	2	-	1	0	0	852	0	7	0	1 875	-	7	99	1
IV	P	4 151	25	39	2	2	-	1	0	0	966	0	7	0	2 961	-	54	92	1
24 *I*	P	4 118	23	38	2	1	-	1	0	0	955	0	5	0	2 944	-	54	93	1
II	P	4 087	23	40	2	1	-	1	0	0	958	0	21	0	2 938	-	58	43	1
III	P	4 100	24	34	2	1	-	2	0	0	1 006	0	16	0	2 876	-	51	87	1
IV	P	4 344	23	49	2	-	-	1	0	0	1 210	0	14	0	2 948	-	56	40	1
25 *I*	A	4 082	21	45	2	-	-	1	0	0	1 215	0	10	0	2 693	-	56	40	0

Véanse notas al final del capítulo.

13. EMPRESAS PÚBLICAS DE COMUNIDADES AUTÓNOMAS

13.12 Deuda por Comunidades Autónomas propietarias de las Empresas Públicas no incluidas en el sector Administraciones Públicas (a). Porcentajes del PIB pm (c)

Porcentajes

		Total	Andalucía	Aragón	Princ. de Asturias	Illes Balears	Canarias	Cantabria	Castilla-La Mancha	Castilla y León	Cataluña	Extremadura	Galicia	La Rioja	Comun. de Madrid	Región de Murcia	Comun. Foral Navarra	País Vasco (b)	Comun. Valenciana
		1	2	3	4	5	6	7	8	9	10	11	12	13	14	15	16	17	18
07		0,8	0,1	0,6	0,7	2,0	0,5	0,1	1,7	0,1	1,8	0,0	0,4	0,2	0,5	-	1,4	0,8	1,3
08		0,8	0,1	0,9	0,7	1,6	0,6	0,1	1,6	0,2	2,2	0,1	0,5	0,3	0,6	0,1	1,6	0,7	0,6
09		1,1	0,1	1,1	1,0	1,4	0,6	0,3	1,9	0,5	2,8	0,1	0,3	0,0	0,7	0,1	1,9	1,0	0,8
10		1,0	0,1	1,4	1,2	1,3	0,6	0,3	1,6	0,0	2,8	0,1	0,3	0,0	0,7	0,0	1,8	0,8	0,5
11		0,9	0,2	1,4	1,4	1,2	0,6	0,3	0,2	0,2	2,3	0,1	0,3	0,0	0,8	0,0	0,4	0,9	0,6
12		0,7	0,1	1,0	1,6	1,0	0,6	0,3	-	0,2	1,9	0,2	0,3	0,0	0,8	0,0	0,4	0,1	0,0
13		0,6	0,1	0,6	0,9	0,7	0,6	0,3	-	0,3	1,6	0,0	0,2	0,1	0,9	0,0	0,3	0,1	0,0
14		0,5	0,1	0,3	0,3	0,4	0,5	0,3	-	0,3	1,4	0,0	0,1	0,1	0,9	0,0	0,2	0,1	0,0
15		0,5	0,1	0,2	0,0	0,2	0,5	0,3	0,0	0,3	1,2	0,0	0,1	0,0	0,9	-	0,1	0,0	0,0
16		0,4	0,1	0,2	0,0	0,1	0,1	0,2	0,0	0,3	1,0	0,0	0,0	0,0	0,9	0,0	0,1	0,0	0,0
17		0,3	0,0	0,2	0,0	0,1	0,0	0,2	-	-	0,7	0,0	0,0	0,0	0,7	-	0,1	0,3	0,0
18		0,3	0,0	0,1	0,0	0,1	0,0	0,1	0,0	0,0	0,6	0,0	0,0	0,0	0,6	-	0,0	0,2	0,0
19		0,2	0,0	0,1	0,0	0,1	0,0	0,1	0,0	0,0	0,5	0,0	0,0	0,0	0,6	-	0,0	0,2	0,0
20		0,2	0,0	0,1	0,0	0,0	0,0	0,0	0,0	0,0	0,5	0,0	0,0	0,0	0,6	-	0,0	0,2	0,0
21		0,2	0,0	0,1	0,0	0,0	0,0	0,0	0,0	0,0	0,4	0,0	0,0	0,0	0,6	-	0,0	0,2	0,0
22	P	0,2	0,0	0,1	0,0	0,0	0,0	0,0	0,0	0,0	0,3	0,0	0,0	0,0	0,6	-	0,0	0,1	0,0
23	P	0,3	0,0	0,1	0,0	0,0	-	0,0	0,0	0,0	0,3	0,0	0,0	0,0	1,0	-	0,2	0,1	0,0
23 *II*	P	0,2	0,0	0,1	0,0	0,0	-	0,0	0,0	0,0	0,3	0,0	0,0	0,0	0,6	-	0,0	0,1	0,0
III	P	0,2	0,0	0,1	0,0	0,0	-	0,0	0,0	0,0	0,3	0,0	0,0	0,0	0,7	-	0,0	0,1	0,0
IV	P	0,3	0,0	0,1	0,0	0,0	-	0,0	0,0	0,0	0,3	0,0	0,0	0,0	1,0	-	0,2	0,1	0,0
24 *I*	P	0,3	0,0	0,1	0,0	0,0	-	0,0	0,0	0,0	0,3	0,0	0,0	0,0	1,0	-	0,2	0,1	0,0
II	P	0,3	0,0	0,1	0,0	0,0	-	0,0	0,0	0,0	0,3	0,0	0,0	0,0	1,0	-	0,2	0,0	0,0
III	P	0,3	0,0	0,1	0,0	0,0	-	0,0	0,0	0,0	0,3	0,0	0,0	0,0	0,9	-	0,2	0,1	0,0
IV	P	0,3	0,0	0,1	0,0	-	-	0,0	0,0	0,0	0,4	0,0	0,0	0,0	0,9	-	0,2	0,0	0,0
25 *I*	A	0,3	0,0	0,1	0,0	-	-	0,0	0,0	0,0	0,4	0,0	0,0	0,0	0,9	-	0,2	0,0	0,0

Véanse notas al final del capítulo.

NOTAS A LOS CUADROS DEL CAPÍTULO 13. COMUNIDADES AUTÓNOMAS

Cuadro 13.1
a. Pasivos emitidos por las Comunidades Autónomas en poder de otras Comunidades Autónomas, otras cuentas pendientes de pago y ajustes por diferencias entre el valor de mercado y el valor nominal de los pasivos, la contracción de pasivos por acciones y otras participaciones (PF.5), así como otros ajustes como consecuencia de reclasificaciones de unidades institucionales y otras revisiones de información.
b. El PIB a precios de mercado se ha elaborado a partir de la serie oficial de la CNE trimestral que publica el INE agregando los últimos cuatro trimestres para cada fecha de referencia.

Cuadro 13.2
Nota: Los porcentajes de los trimestres se calculan: 1) cuando se dispone del PIB de los cuatro trimestres del año en cuestión se toma como referencia el PIB del año; 2) cuando no se dispone del PIB de los cuatro trimestres del año en cuestión se toma como referencia el PIB anual que resulta de agregar el PIB trimestral de los últimos cuatro trimestres.
Véanse notas al cuadro 13.1.

Cuadro 13.3
a. Variaciones anuales de la columna 9 del cuadro 13.1.
b. Un signo positivo significa que el concepto correspondiente contribuye a incrementar la deuda; un signo negativo, que contribuye a disminuirla.
c. Columna detallada en el cuadro 13.5.
d. Incluye efectos como los producidos por reclasificación de unidades institucionales o instrumentos financieros.
e. Incluye los ajustes por los intereses devengados menos los intereses pagados, por primas de emisión o de amortización, por la diferencia entre el nominal emitido y el efectivo captado en las emisiones a descuento, por pérdidas o ganancias de capital realizadas en la amortización anticipada de pasivos y la contracción de pasivos por acciones y otras participaciones (PF 5).

Cuadro 13.4
Véanse notas al cuadro 13.3.

Cuadro 13.7
a. El detalle de las emisiones en euros y en monedas distintas del euro se puede consultar en el capítulo 21, cuadro 18. La diferencia entre la columna 3 de este cuadro, 'Total valores representativos de deuda', y la columna 1 del cuadro 21.18, 'Total valores distintos de acciones, excepto derivados financieros', se debe a que la Deuda elaborada según la metodología del Protocolo de Déficit Excesivo (PDE) tiene en cuenta las operaciones swaps de divisa realizadas por las diferentes Comunidades Autónomas.

Cuadro 13.8
a. Incluye los Órganos de Gobierno de las Comunidades Autónomas.
b. El PIB a precios de mercado se ha elaborado a partir de la serie oficial de la CNE trimestral que publica el INE agregando los últimos cuatro trimestres para cada fecha de referencia.

Cuadro 13.9
a. Para cada Comunidad Autónoma incluye las unidades que se ocupan de la administración general de la Comunidad Autónoma, las universidades localizadas en su ámbito y aquellos organismos y empresas dependientes de la Comunidad Autónoma que se clasifican como Administraciones Públicas. Las Ciudades Autónomas de Ceuta y Melilla se clasifican en el subsector Corporaciones Locales de la Contabilidad Nacional.
b. Las Diputaciones Forales del País Vasco se clasifican en el subsector Corporaciones Locales de la Contabilidad Nacional. En el cuadro 14.8, columna 16, se ofrece la deuda de las Diputaciones Forales del País Vasco.

Cuadro 13.10
c. El PIB a precios de mercado utilizado para el total se ha elaborado a partir de la serie oficial de la CNE trimestral que publica el INE, agregando los últimos cuatro trimestres para cada fecha de referencia. Para las Comunidades Autónomas, se ha aplicado al PIB pm nacional la estructura regional del último PIB pm de la Contabilidad Regional de España (CRE) publicado por el INE.
Véanse notas al cuadro 13.9.

Cuadro 13.11
a. Las unidades que se recogen aquí como Empresas Públicas son los principales organismos no administrativos, entes y empresas de las Comunidades Autónomas no clasificadas como Administraciones Públicas. Para facilitar la comparación con la deuda de las Administraciones Públicas que figura en los cuadros anteriores (que es la deuda pública en sentido estricto), la deuda de las Empresas Públicas que figura en este cuadro se ha calculado siguiendo la metodología del PDE. La deuda de las Empresas Públicas no está incluida en el ámbito del PDE y, por tanto, a diferencia de la deuda de las Administraciones Públicas (deuda pública), no se incluye en las Notificaciones que se remiten a la Comisión Europea.

Cuadro 13.12
c. El PIB a precios de mercado utilizado para el total se ha elaborado a partir de la serie oficial de la CNE trimestral que publica el INE, agregando los últimos cuatro trimestres para cada fecha de referencia. Para las Comunidades Autónomas, se ha aplicado al PIB pm nacional la estructura regional del último PIB pm de la Contabilidad Regional de España (CRE) publicado por el INE.
Véanse notas a del cuadro 13.11 y b del cuadro 13.9.

CAPÍTULO 14 CORPORACIONES LOCALES

14. CORPORACIONES LOCALES

14.1 Capacidad (+) o necesidad (-) de financiación, pasivos en circulación y deuda según el Protocolo de Déficit Excesivo (PDE). Importes

Capacidad (+) o necesidad (-) de financiación: INE e IGAE. PIBpm: INE.

Millones de euros

		Capacidad (+) o Necesidad (-) de financiación	Pasivos en circulación y deuda según el PDE								Pro memoria: PIB pm (b)
			Pasivos en circulación según las Cuentas Financieras de la Economía Española	Ajustes por pasivos no incluidos en la deuda PDE, por valoración y otros (a)						Deuda según el PDE	
				Total	Deuda PDE de Corporaciones Locales en poder de otras Corporaciones locales	Otras cuentas pendientes de pago			Ajustes de valoración y otros		
						Total	En poder de otras Administraciones Públicas	Resto			
		1	2	3=4+5+8	4	5=6+7	6	7	8	9=2-3	10
08		-5 375	50 768	18 993	-	18 896	26	18 870	97	31 775	1 112 432
09		-5 910	55 075	20 374	-	20 298	49	20 249	76	34 700	1 072 990
10		-7 051	59 780	24 328	-	24 389	1 459	22 930	-62	35 453	1 077 145
11		-8 506	64 890	28 070	-	28 185	5 341	22 844	-115	36 819	1 068 690
12		3 303	62 771	18 768	-	18 850	4 430	14 420	-81	44 003	1 035 964
13		5 689	59 475	17 365	-	17 291	3 923	13 368	74	42 109	1 025 652
14		5 452	56 107	17 778	-	17 558	3 280	14 278	220	38 329	1 038 949
15		4 576	53 222	18 113	-	17 914	3 496	14 418	199	35 109	1 087 112
16		6 984	50 170	17 973	-	17 778	2 399	15 379	195	32 197	1 122 967
17		6 613	47 940	18 905	-	18 762	2 160	16 602	143	29 034	1 170 024
18		6 360	45 086	19 306	-	19 193	1 899	17 294	113	25 780	1 212 276
19		3 810	42 330	19 098	-	18 927	1 725	17 202	172	23 231	1 253 710
20		2 752	42 182	20 229	-	20 016	1 356	18 660	214	21 953	1 129 214
21		3 416	43 511	20 732	-	20 587	1 150	19 437	145	22 780	1 235 474
22	P	-952	49 109	26 058	-	26 053	4 935	21 118	5	23 050	1 373 629
23	P	-300	51 171	27 857	-	27 830	4 468	23 362	27	23 314	1 498 324
24	A	6 582	51 967	29 121	-	29 114	3 831	25 283	8	22 846	1 591 627
23 *III*	P	1 052	55 046	31 791	-	31 788	4 446	27 342	3	23 255	1 470 358
IV	P	1 470	51 171	27 857	-	27 830	4 468	23 362	27	23 314	1 498 324
24 *I*	P	-1 288	53 130	29 989	-	29 965	4 001	25 964	24	23 141	1 519 160
II	P	-1 341	50 787	27 259	-	27 262	4 063	23 199	-2	23 527	1 543 575
III	P	5 352	57 462	34 347	-	34 344	4 325	30 019	3	23 115	1 567 260
IV	A	3 859	51 967	29 121	-	29 114	3 831	25 283	8	22 846	1 591 627

Véanse notas al final del capítulo.

14. CORPORACIONES LOCALES

14.2 Capacidad (+) o necesidad (-) de financiación, pasivos en circulación y deuda según el Protocolo de Déficit Excesivo (PDE). Porcentajes del PIB pm

Capacidad (+) o necesidad (-) de financiación: INE e IGAE. PIBpm: INE.

Porcentajes

		Capacidad (+) o Necesidad (-) de financiación	Pasivos en circulación y deuda según el PDE								Pro memoria: PIB pm (b)
			Pasivos en circulación según las Cuentas Financieras de la Economía Española	Ajustes por pasivos no incluidos en la deuda PDE, por valoración y otros (a)						Deuda según el PDE	
				Total	Deuda PDE de Corporaciones Locales en poder de otras Corporaciones locales	Otras cuentas pendientes de pago			Ajustes de valoración y otros		
						Total	En poder de otras Administraciones Públicas	Resto			
		1	2	3=4+5+8	4	5=6+7	6	7	8	9=2-3	10
08		-0,5	4,6	1,7	-	1,7	0,0	1,7	0,0	2,9	1 112 432
09		-0,6	5,1	1,9	-	1,9	0,0	1,9	0,0	3,2	1 072 990
10		-0,7	5,5	2,3	-	2,3	0,1	2,1	-0,0	3,3	1 077 145
11		-0,8	6,1	2,6	-	2,6	0,5	2,1	-0,0	3,4	1 068 690
12		0,3	6,1	1,8	-	1,8	0,4	1,4	-0,0	4,2	1 035 964
13		0,6	5,8	1,7	-	1,7	0,4	1,3	0,0	4,1	1 025 652
14		0,5	5,4	1,7	-	1,7	0,3	1,4	0,0	3,7	1 038 949
15		0,4	4,9	1,7	-	1,6	0,3	1,3	0,0	3,2	1 087 112
16		0,6	4,5	1,6	-	1,6	0,2	1,4	0,0	2,9	1 122 967
17		0,6	4,1	1,6	-	1,6	0,2	1,4	0,0	2,5	1 170 024
18		0,5	3,7	1,6	-	1,6	0,2	1,4	0,0	2,1	1 212 276
19		0,3	3,4	1,5	-	1,5	0,1	1,4	0,0	1,9	1 253 710
20		0,2	3,7	1,8	-	1,8	0,1	1,7	0,0	1,9	1 129 214
21		0,3	3,5	1,7	-	1,7	0,1	1,6	0,0	1,8	1 235 474
22	P	-0,1	3,6	1,9	-	1,9	0,4	1,5	0,0	1,7	1 373 629
23	P	-0,0	3,4	1,9	-	1,9	0,3	1,6	0,0	1,6	1 498 324
24	A	0,4	3,3	1,8	-	1,8	0,2	1,6	0,0	1,4	1 591 627
23 *III*	P	0,1	3,7	2,2	-	2,2	0,3	1,9	0,0	1,6	1 470 358
IV	P	0,1	3,4	1,9	-	1,9	0,3	1,6	0,0	1,6	1 498 324
24 *I*	P	-0,1	3,5	2,0	-	2,0	0,3	1,7	0,0	1,5	1 519 160
II	P	-0,1	3,3	1,8	-	1,8	0,3	1,5	-0,0	1,5	1 543 575
III	P	0,3	3,7	2,2	-	2,2	0,3	1,9	0,0	1,5	1 567 260
IV	A	0,2	3,3	1,8	-	1,8	0,2	1,6	0,0	1,4	1 591 627

Véanse notas al final del capítulo.

14. CORPORACIONES LOCALES

14.3 Conciliación entre la necesidad de financiación y la variación de la deuda elaborada según el Protocolo de Déficit Excesivo (PDE). Importes

INE, IGAE y Banco de España — *Millones de euros*

		Variación de la deuda elaborada según el PDE (a)	Necesidad(+) o Capac.(-) de financia-ción	Adquisiciones netas de activos financieros (b)(c)			Ajustes (b)							
				Total	Frente a Adminis-traciones Públicas	Resto	Total	Otras cuentas pendientes de pago			Otras operaciones financieras frente a Corporacio-nes Locales	Por varia-ciones en el tipo de cambio	Otros cambios en volumen de la deuda (d)	Otros ajustes (e)
								Total	Frente a otras Ad-ministra-ciones Públicas	Resto				
		1=2+3+6	2	3=4+5	4	5	11+12+13 6=7+10+	7=8+9	8	9	10	11	12	13
08		2 390	5 375	-789	325	-1 114	-2 196	-2 054	-6	-2 048	-	1	-	-143
09		2 925	5 910	-1 618	-222	-1 396	-1 367	-1 402	-23	-1 379	-	-0	-	35
10		752	7 051	-2 213	-42	-2 171	-4 085	-4 091	-1 410	-2 681	-	1	-	5
11		1 367	8 506	-3 395	-138	-3 257	-3 744	-3 796	-3 882	86	-	7	-	44
12		7 184	-3 303	1 102	14	1 089	9 385	9 336	911	8 425	-	0	-	49
13		-1 894	-5 689	2 227	338	1 889	1 569	1 558	507	1 051	-	-0	-	11
14		-3 780	-5 452	1 946	217	1 729	-275	-266	643	-909	-	1	-	-9
15		-3 220	-4 576	1 640	11	1 629	-284	-358	-216	-142	-	1	-	73
16		-2 912	-6 984	3 998	-28	4 026	74	136	1 097	-961	-	0	-	-63
17		-3 162	-6 613	4 721	118	4 603	-1 271	-984	239	-1 223	-	-1	-	-286
18		-3 254	-6 360	3 484	-104	3 588	-379	-431	261	-692	-	0	-	52
19		-2 549	-3 810	952	-261	1 214	309	269	174	95	-	0	-	40
20		-1 279	-2 752	2 557	94	2 464	-1 084	-1 089	369	-1 458	-	-0	-	5
21		827	-3 416	4 154	682	3 471	89	-571	206	-777	-	0	629	31
22	P	271	952	4 438	204	4 234	-5 119	-5 467	-3 785	-1 682	-	0	-	348
23	P	264	300	1 851	76	1 774	-1 887	-1 777	467	-2 244	-	0	-	-110
24	A	-468	-6 582	7 448	-742	8 189	-1 333	-1 337	637	-1 974	-	0	-	4
23 *III*	P	-490	-1 052	2 941	256	2 685	-2 379	-2 426	-695	-1 731	-	0	-	47
IV	P	59	-1 470	-1 905	-609	-1 296	3 434	3 958	-22	3 980	-	-0	-	-524
24 *I*	P	-173	1 288	188	505	-317	-1 649	-2 135	467	-2 602	-	-0	-	486
II	P	386	1 341	494	-698	1 191	-1 449	2 704	-62	2 766	-	0	-	-4 153
III	P	-412	-5 352	6 943	908	6 035	-2 003	-7 082	-262	-6 820	-	-0	-	5 080
IV	A	-269	-3 859	-177	-1 457	1 280	3 767	5 177	494	4 683	-	0	-	-1 410

Véanse notas al final del capítulo.

14. CORPORACIONES LOCALES

14.4 Conciliación entre la necesidad de financiación y la variación de la deuda elaborada según el Protocolo de Déficit Excesivo (PDE). Porcentajes del PIB pm

INE, IGAE y Banco de España — *Porcentajes*

		Variación de la deuda elaborada según el PDE (a)	Necesidad(+) o Capac.(-) de financia-ción	Adquisiciones netas de activos financieros (b)(c)			Ajustes (b)							
				Total	Frente a Adminis-traciones Públicas	Resto	Total	Otras cuentas pendientes de pago			Otras operaciones financieras frente a Corporacio-nes Locales	Por varia-ciones en el tipo de cambio	Otros cambios en volumen de la deuda (d)	Otros ajustes (e)
								Total	Frente a otras Ad-ministra-ciones Públicas	Resto				
		1=2+3+6	2	3=4+5	4	5	11+12+13 6=7+10+	7=8+9	8	9	10	11	12	13
08		0,2	0,5	-0,1	0,0	-0,1	-0,2	-0,2	-0,0	-0,2	-	0,0	-	-0,0
09		0,3	0,6	-0,2	-0,0	-0,1	-0,1	-0,1	-0,0	-0,1	-	-0,0	-	0,0
10		0,1	0,7	-0,2	-0,0	-0,2	-0,4	-0,4	-0,1	-0,2	-	0,0	-	0,0
11		0,1	0,8	-0,3	-0,0	-0,3	-0,4	-0,4	-0,4	0,0	-	0,0	-	0,0
12		0,7	-0,3	0,1	0,0	0,1	0,9	0,9	0,1	0,8	-	0,0	-	0,0
13		-0,2	-0,6	0,2	0,0	0,2	0,2	0,2	0,0	0,1	-	-0,0	-	0,0
14		-0,4	-0,5	0,2	0,0	0,2	-0,0	-0,0	0,1	-0,1	-	0,0	-	-0,0
15		-0,3	-0,4	0,2	0,0	0,1	-0,0	-0,0	-0,0	-0,0	-	0,0	-	0,0
16		-0,3	-0,6	0,4	-0,0	0,4	0,0	0,0	0,1	-0,1	-	0,0	-	-0,0
17		-0,3	-0,6	0,4	0,0	0,4	-0,1	-0,1	0,0	-0,1	-	-0,0	-	-0,0
18		-0,3	-0,5	0,3	-0,0	0,3	-0,0	-0,0	0,0	-0,1	-	0,0	-	0,0
19		-0,2	-0,3	0,1	-0,0	0,1	0,0	0,0	0,0	0,0	-	0,0	-	0,0
20		-0,1	-0,2	0,2	0,0	0,2	-0,1	-0,1	0,0	-0,1	-	-0,0	-	0,0
21		0,1	-0,3	0,3	0,1	0,3	0,0	-0,0	0,0	-0,1	-	0,0	0,1	0,0
22	P	0,0	0,1	0,3	0,0	0,3	-0,4	-0,4	-0,3	-0,1	-	0,0	-	0,0
23	P	0,0	0,0	0,1	0,0	0,1	-0,1	-0,1	0,0	-0,1	-	0,0	-	-0,0
24	A	-0,0	-0,4	0,5	-0,0	0,5	-0,1	-0,1	0,0	-0,1	-	0,0	-	0,0
23 *III*	P	-0,0	-0,1	0,2	0,0	0,2	-0,2	-0,2	-0,0	-0,1	-	0,0	-	0,0
IV	P	0,0	-0,1	-0,1	-0,0	-0,1	0,2	0,3	-0,0	0,3	-	-0,0	-	-0,0
24 *I*	P	-0,0	0,1	0,0	0,0	-0,0	-0,1	-0,1	0,0	-0,2	-	-0,0	-	0,0
II	P	0,0	0,1	0,0	-0,0	0,1	-0,1	0,2	-0,0	0,2	-	0,0	-	-0,3
III	P	-0,0	-0,3	0,4	0,1	0,4	-0,1	-0,4	-0,0	-0,4	-	-0,0	-	0,3
IV	A	-0,0	-0,2	-0,0	-0,1	0,1	0,2	0,3	0,0	0,3	-	0,0	-	-0,1

Véanse notas al final del capítulo.

Millones de euros

		Total	Efectivo y depósitos				Valores representativos de deuda			Prés-tamos	Partici-paciones en el capital y en fondos de in-versión	Sistemas de segu-ros, de pensiones y de ga-rantías estan-darizadas	Deri-vados finan-cieros	Otras cuentas pendien-tes de cobro	Pro memoria: Activos financie-ros frente a Adminstra-ciones Públicas
			Total	Depósitos en el Banco de España	Resto depósi-tos transfe-ribles	Otros depó-sitos	Total	A corto plazo	A largo plazo						
		11+12+13 1=2+6+9+10+	2=3+4+5	3	4	5	6=7+8	7	8	9	10	11	12	13	14
08		-789	-1 167	0	-949	-218	5	-	5	83	96	-	-7	201	325
09		-1 618	-1 364	-0	-1 256	-109	5	-	5	112	-16	-	1	-356	-222
10		-2 213	-1 976	-1	-1 221	-753	5	-	5	59	-161	-	20	-160	-42
11		-3 395	-3 232	-3	-2 249	-980	5	-	5	-22	-24	-	39	-160	-138
12		1 102	817	-1	640	178	0	-	0	172	26	-	65	23	14
13		2 227	1 791	0	1 003	788	-0	-	-0	48	-21	-	79	329	338
14		1 946	1 310	0	1 061	249	-0	-	-0	-58	10	-	-	684	217
15		1 640	1 434	0	1 898	-464	-0	-	-0	-6	16	-	2	194	11
16		3 998	3 741	-1	3 779	-37	2	-0	2	19	49	-	14	173	-28
17		4 721	4 118	-0	4 365	-247	-4	-	-4	29	44	-	14	520	118
18		3 484	3 356	-0	3 640	-285	2	-	2	-13	53	-	8	79	-104
19		952	772	0	993	-220	1	-	1	45	12	-	8	114	-261
20		2 557	3 003	281	3 421	-699	12	-	12	-15	28	-	8	-477	94
21		4 154	2 381	68	3 424	-1 112	3	3	-1	34	2	-	8	1 726	682
22	P	4 438	3 568	-41	-371	3 981	30	4	26	20	30	-	8	782	204
23	P	1 851	1 313	-80	680	713	20	28	-8	45	-8	-	-	480	76
24	A	7 448	6 689	-61	7 120	-371	-12	-18	6	25	35	-	-	710	-742
23 *III*	P	2 941	3 174	107	2 752	314	-20	-16	-4	125	4	-	-	-342	256
IV	P	-1 905	-720	-37	-116	-567	-18	-14	-4	-844	-10	-	-	-312	-609
24 *I*	P	188	-733	-7	-641	-85	-2	-4	2	206	10	-	-	708	505
II	P	494	374	-132	310	196	-12	-3	-8	504	3	-	-	-376	-698
III	P	6 943	6 662	141	5 959	563	2	2	0	665	17	-	-	-403	908
IV	A	-177	385	-62	1 493	-1 045	1	-12	12	-1 349	5	-	-	781	-1 457

Véanse notas al final del capítulo.

14 CORPORACIONES LOCALES

14.6 Deuda según el Protocolo de Déficit Excesivo (PDE). Resumen general

Datos referidos a Marzo de 2025

Millones de euros

	Serie en cuadro y columna/ ***Time series in table and column***	Total	Valores representativos de deuda/***Debt securities***			Préstamos/***loans***								
			Total	Corto plazo / ***Short-term***	Largo plazo/ ***Long-term***	Total	Instituciones financieras residentes / ***Resident financial institutions***				Resto del mundo/ ***Rest of the world***	Fondo de Financiación a Corporaciones Locales/ ***Fund for the Financing of Local Governments (FFCCLL)***	Asociaciones Público-Privadas (APPs)/ ***Public--Private Partnerships (PPPs)***	
							Total	Del cual: factoring sin recurso	Corto plazo /***Short-term***	Largo plazo /***Long-term***				
	1	2=3+6	3=4+5	4	5	+12+13 6=7+11	7=9+10	8	9	10	11	***12***	13	
TOTAL	**14.8/1**	**22 844**	**463**	**-**	**463**	**22 381**	**13 946**	**287**	**597**	**13 349**	**1 528**	**6 196**	**710**	**TOTAL**
1. Ayuntamientos	14.8/3	18 428	463	-	463	17 965	10 461	193	210	10 251	843	6 196	464	1. Municipalities
Capitales de provincia	14.8/4	7 633	463	-	463	7 170	5 085	45	45	5 040	830	866	389	Provincial capitals
Más de 300.000 habitantes	14.9/1	5 348	463	-	463	4 885	3 638	19	20	3 618	830	63	354	More than 300.000 inhab.
Alicante	14.9/2	42	-	-	-	42	29	2	2	27	-	-	13	Alicante
Barcelona	14.9/3	1 383	35	-	35	1 348	635	2	2	633	713	-	-	Barcelona
Bilbao	14.9/4	38	-	-	-	38	18	-	0	18	-	-	20	Bilbao
Córdoba	14.9/5	163	-	-	-	163	163	2	3	160	-	-	-	Córdoba
Madrid	14.9/6	1 942	428	-	428	1 514	1 379	5	5	1 374	82	-	53	Madrid
Málaga	14.9/7	278	-	-	-	278	278	-	0	278	-	-	-	Málaga
Murcia	14.9/8	253	-	-	-	253	102	-	2	100	-	5	146	Murcia
Palma	14.9/9	151	-	-	-	151	145	2	2	144	-	5	-	Palma
Las Palmas	14.9/10	0	-	-	-	0	0	0	-	0	-	-	-	Las Palmas
Sevilla	14.9/11	258	-	-	-	258	230	2	1	229	28	-	-	Sevilla
València	14.9/12	134	-	-	-	134	127	-	0	127	8	-	-	Valencia
Valladolid	14.9/13	149	-	-	-	149	149	2	2	147	-	-	-	Valladolid
Zaragoza	14.9/14	556	-	-	-	556	381	-	0	381	-	53	122	Zaragoza
Resto de capitales de provincia	14.8/7	2 284	-	-	-	2 284	1 447	27	24	1 422	-	802	35	Other provincial capitals
No capitales de provincia	14.8/8	10 795	-	-	-	10 795	5 377	147	166	5 211	13	5 330	75	Non provincial capitals
2. Diputaciones, Consejos y Cabildos Insulares	14.8/9	4 171	-	-	-	4 171	3 240	94	386	2 854	685	0	246	2. Provincial Governments
Diputaciones de Régimen Común	14.8/10	880	-	-	-	880	845	11	310	535	0	0	34	Ordinary regime
Diputaciones Forales del País Vasco	14.8/11	2 877	-	-	-	2 877	2 161	25	25	2 136	685	-	31	Specific Status
Consejos y Cabildos Insulares	14.8/12	415	-	-	-	415	235	58	52	183	-	-	180	Island Authorities
3. Ciudades Autónomas	14.8/13	245	-	-	-	245	245	0	0	244	-	-	-	Autonomous cities
PRO MEMORIA: EMPRESAS PÚBLICAS NO INCLUIDAS EN EL SECTOR AAPP	**-**	**2 251**	**130**	**-**	**130**	**2 121**	**1 702**	**14**	**14**	**1 688**	**419**	**-**	**-**	**MEMORANDUM ITEM: PUBLIC ENTERPRISES NOT INCLUDED WITHIN THE GENERAL GOVERNMENT**

March 2025 data

EUR millions

14.6 Debt according to the Excessive Deficit Procedure (EDP). General Summary

14 LOCAL GOVERNMENTS

Nota: El Fondo de Financiación a Corporaciones Locales ha asumido la deuda a diciembre de 2014 del antiguo Fondo para la Financiación del Pago a Proveedores (FFPP)./ ***Note: The Fund for the Financing of Local Governments has assumed the outstanding debt of the former FFPP fund until december 2014.***

14. CORPORACIONES LOCALES

14.7 Deuda según el Protocolo de Déficit Excesivo (PDE) por instrumentos

Millones de euros y porcentajes

		Total	Porcentajes del PIB pm	Efectivo y depósitos	Valores representativos de deuda (a)			Préstamos			Pro memoria: Deuda según el PDE en poder de otras Administraciones Públicas			Pro memoria: Avales concedidos
					Total	A corto plazo	A largo plazo	Total	A corto plazo	A largo plazo	Total	Fondo de Financiacion a Corporaciones Locales (FFCCLL)	Resto	
		1=3+4+7	2	3	4=5+6	5	6	7=8+9	8	9	10=11+12	11	12	13
07		29 385	2,7	-	2 593	-	2 593	26 792	1 703	25 089	-	...	-	476
08		31 775	2,9	-	2 579	-	2 579	29 196	2 852	26 345	-	...	-	1 012
09		34 700	3,2	-	2 440	-	2 440	32 261	2 393	29 868	-	...	-	1 023
10		35 453	3,3	-	2 326	-	2 326	33 127	1 572	31 555	-	...	-	1 150
11		36 819	3,4	-	1 904	-	1 904	34 915	1 593	33 322	-	...	-	1 204
12		44 003	4,2	-	1 530	-	1 530	42 473	1 561	40 912	9 435	9 435	-	1 061
13		42 109	4,1	-	1 398	-	1 398	40 711	1 315	39 396	10 912	10 912	-	955
14		38 329	3,7	-	1 158	-	1 158	37 171	1 210	35 960	7 536	7 536	-	761
15		35 109	3,2	-	1 158	-	1 158	33 951	1 033	32 917	7 374	7 374	-	660
16		32 197	2,9	-	1 158	-	1 158	31 038	750	30 289	7 167	7 167	-	868
17		29 034	2,5	-	993	-	993	28 041	436	27 605	6 918	6 918	-	1 797
18		25 780	2,1	-	859	-	859	24 921	518	24 403	6 587	6 587	-	487
19		23 231	1,9	-	806	-	806	22 425	609	21 816	6 308	6 308	-	434
20		21 953	1,9	-	806	-	806	21 146	351	20 795	6 312	6 312	-	563
21		22 780	1,8	-	606	-	606	22 173	311	21 862	6 176	6 176	-	538
22	P	23 050	1,7	-	385	-	385	22 665	501	22 164	6 252	6 252	-	471
23	P	23 314	1,6	-	335	-	335	22 979	480	22 499	6 298	6 298	-	373
23 *II*	P	23 745	1,6	-	385	-	385	23 360	1 128	22 232	6 395	6 395	-	518
III	P	23 255	1,6	-	385	-	385	22 870	878	21 992	6 388	6 388	-	592
IV	P	23 314	1,6	-	335	-	335	22 979	480	22 499	6 298	6 298	-	373
24 *I*	P	23 141	1,5	-	335	-	335	22 806	652	22 154	6 258	6 258	-	414
II	P	23 527	1,5	-	335	-	335	23 192	880	22 312	6 197	6 197	-	517
III	P	23 115	1,5	-	463	-	463	22 652	887	21 765	6 168	6 168	-	599
IV	P	22 846	1,4	-	463	-	463	22 383	351	22 032	6 270	6 270	-	357
25 *I*	A	22 844	1,4	-	463	-	463	22 381	597	21 783	6 196	6 196	-	399

Nota: El Fondo de Financiación a Corporaciones Locales ha asumido la deuda, a diciembre de 2014, del Fondo para la Financiación del Pago a Proveedores (FFPP).
Véanse notas al final del capítulo.

14. CORPORACIONES LOCALES

14.8 Deuda según el Protocolo de Déficit Excesivo (PDE) por tipos de Corporaciones Locales (a)

Millones de euros y porcentajes

		Total	Porcentajes del PIB pm	Ayuntamientos, mancomunidades y agrupaciones inframunicipales						Diputaciones, Consejos y Cabildos Insulares				Ciudades Autónomas
				Total	Capitales de provincia				No capitales de Provincia	Total	Diputaciones de Régimen Común	Diputaciones Forales País Vasco	Consejos y Cabildos Insulares	
					Total	Con más de 500.000 habitantes	Con más de 300.000 y menos de 500.000 habit.	Resto capitales						
		+18 1=3+14	2	3=4+8	4=5+6+7	5	6	7	8	+12 9=10+11	10	11	12	13
07		29 385	2,7	23 874	12 278	9 192	932	2 155	11 596	5 392	3 147	1 318	927	118
08		31 775	2,9	26 058	13 313	9 984	966	2 363	12 745	5 581	3 156	1 508	918	136
09		34 700	3,2	28 732	14 332	10 361	1 249	2 722	14 400	5 669	3 248	1 472	949	299
10		35 453	3,3	28 925	14 451	10 490	1 196	2 765	14 475	6 211	3 403	1 807	1 001	316
11		36 819	3,4	28 976	14 534	10 615	1 181	2 739	14 441	7 523	3 585	3 045	893	320
12		44 003	4,2	36 373	16 436	11 999	1 338	3 099	19 937	7 257	3 351	3 016	889	374
13		42 109	4,1	34 837	15 829	11 019	1 295	3 515	19 008	6 924	2 865	3 261	798	348
14		38 329	3,7	31 776	14 226	9 616	1 214	3 396	17 550	6 230	2 315	3 232	683	323
15		35 109	3,2	29 061	12 730	8 332	1 038	3 360	16 330	5 750	1 838	3 306	606	299
16		32 197	2,9	26 351	11 524	7 202	1 107	3 215	14 826	5 559	1 489	3 409	660	288
17		29 034	2,5	23 726	10 400	6 510	1 009	2 881	13 326	5 078	1 228	3 197	653	230
18		25 780	2,1	21 055	9 084	5 581	838	2 665	11 971	4 472	953	2 995	524	252
19		23 231	1,9	19 098	8 014	4 741	756	2 517	11 084	3 876	730	2 782	364	258
20		21 953	1,9	17 752	7 493	4 297	745	2 452	10 258	3 946	598	3 012	336	255
21		22 780	1,8	18 054	7 256	4 082	799	2 374	10 798	4 452	649	3 365	438	274
22	P	23 050	1,7	18 443	7 364	4 202	813	2 349	11 079	4 342	649	3 285	408	265
23	P	23 314	1,6	18 927	7 755	4 550	802	2 403	11 172	4 086	660	3 036	389	302
23 *II*	P	23 745	1,6	18 686	7 493	4 361	774	2 358	11 193	4 819	1 019	3 394	406	240
III	P	23 255	1,6	18 504	7 404	4 334	753	2 317	11 099	4 520	1 027	3 089	404	231
IV	P	23 314	1,6	18 927	7 755	4 550	802	2 403	11 172	4 086	660	3 036	389	302
24 *I*	P	23 141	1,5	18 636	7 656	4 506	792	2 359	10 980	4 261	920	2 964	377	244
II	P	23 527	1,5	18 636	7 663	4 526	772	2 365	10 973	4 632	1 020	3 233	380	259
III	P	23 115	1,5	18 545	7 689	4 608	767	2 313	10 856	4 324	943	3 016	366	246
IV	P	22 846	1,4	18 677	7 703	4 565	809	2 329	10 974	3 941	602	2 919	420	228
25 *I*	A	22 844	1,4	18 428	7 633	4 552	797	2 284	10 795	4 171	880	2 877	415	245

Véanse notas al final del capítulo.

14.9 Deuda según el Protocolo de Déficit Excesivo (PDE) Ayuntamientos con más de 300.000 habitantes (a).Importes

Millones de euros

		Total ayuntamientos con más de 300.000 habitantes	Alicante	Barcelona	Bilbao	Córdoba	Madrid	Málaga	Murcia	Palma	Las Palmas	Sevilla	València	Valladolid	Zaragoza
		1	2	3	4	5	6	7	8	9	10	11	12	13	14
07		10 124	126	928	23	212	6 039	529	206	125	92	384	737	148	574
08		10 949	122	770	11	245	6 682	618	216	124	99	422	802	148	690
09		11 610	165	753	7	313	6 762	738	259	222	115	522	835	168	752
10		11 686	153	1 202	3	316	6 453	743	201	198	102	454	890	223	748
11		11 796	151	1 090	1	317	6 674	755	194	214	99	452	886	205	757
12		13 337	177	1 178	2	300	7 733	748	224	331	124	482	977	180	882
13		12 315	149	1 110	2	288	7 036	701	196	377	128	439	872	156	861
14		10 830	147	978	9	265	5 936	638	180	376	108	443	804	129	817
15		9 370	119	836	8	238	4 767	595	165	316	63	394	711	129	1 028
16		8 309	92	840	1	222	3 868	542	316	318	49	347	656	108	949
17		7 519	84	839	2	199	3 424	480	309	318	0	321	552	97	894
18		6 419	25	837	4	163	2 762	408	330	218	0	279	439	98	855
19		5 497	25	782	13	145	2 233	348	291	182	1	306	367	99	706
20		5 042	1	801	22	145	1 950	317	290	179	1	237	290	107	701
21		4 881	0	951	28	176	1 680	284	267	180	2	233	269	145	666
22	P	5 015	0	1 117	31	183	1 738	267	250	185	1	216	235	162	629
23	P	5 352	23	1 333	30	183	1 960	228	269	140	1	239	186	157	603
23 *II*	P	5 135	0	1 155	31	175	1 886	261	253	156	3	242	206	157	611
III	P	5 087	0	1 158	31	167	1 888	255	251	154	1	234	198	150	601
IV	P	5 352	23	1 333	30	183	1 960	228	269	140	1	239	186	157	603
24 *I*	P	5 298	23	1 325	30	177	1 949	222	274	135	1	229	179	152	601
II	P	5 298	24	1 323	31	175	1 935	238	269	125	2	277	169	146	584
III	P	5 375	24	1 316	35	169	2 047	233	265	131	0	278	162	143	572
IV	P	5 374	34	1 390	36	173	1 943	256	259	158	0	266	142	150	568
25 *I*	A	5 348	42	1 383	38	163	1 942	278	253	151	0	258	134	149	556

Véanse notas al final del capítulo.

NOTAS A LOS CUADROS DEL CAPÍTULO 14. CORPORACIONES LOCALES

Cuadro 14.1
a. Pasivos emitidos por las Corporaciones Locales en poder de otras Corporaciones Locales, otras cuentas pendientes de pago y ajustes por diferencias entre el valor de mercado y el valor nominal de los pasivos, la contracción de pasivos por acciones y otras participaciones (PF.5), así como otros ajustes como consecuencia de reclasificaciones de unidades institucionales y otras revisiones de información.
b. El PIB a precios de mercado se ha elaborado a partir de la serie oficial de la CNE trimestral que publica el INE agregando los últimos cuatro trimestres para cada fecha de referencia.

Cuadro 14.2
Nota: Los porcentajes de los trimestres se calculan: 1) cuando se dispone del PIB de los cuatro trimestres del año en cuestión se toma como referencia el PIB del año; 2) cuando no se dispone del PIB de los cuatro trimestres del año en cuestión se toma como referencia el PIB anual que resulta de agregar el PIB trimestral de los últimos cuatro trimestres.
Véanse notas al cuadro 14.1.

Cuadro 14.3
a. Variaciones anuales de la columna 9 del cuadro 14.1.
b. Un signo positivo significa que el concepto correspondiente contribuye a incrementar la deuda; un signo negativo, que contribuye a disminuirla.
c. Columna detallada en el cuadro 14.5.
d. Incluye efectos como los producidos por reclasificación de unidades institucionales o instrumentos financieros.
e. Incluye los ajustes por los intereses devengados menos los intereses pagados, por primas de emisión o de amortización, por la diferencia entre el nominal emitido y el efectivo captado en las emisiones a descuento, por pérdidas o ganancias de capital realizadas en la amortización anticipada de pasivos y la contracción de pasivos por acciones y otras participaciones (PF 5).

Cuadro 14.4
Véanse notas al cuadro 14.3

Cuadro 14.7
a. El detalle de las emisiones en euros y en monedas distintas del euro se puede consultar en el capítulo 21, cuadro 18.

Cuadro 14.8
a. Se clasifican como Corporaciones Locales los Ayuntamientos, las Diputaciones de régimen común, las Diputaciones forales, los Consejos y Cabildos Insulares y las agrupaciones supramunicipales e inframunicipales, y aquellos organismos y empresas dependientes de las Corporaciones Locales que se clasifican como Administraciones Públicas.
b. El PIB a precios de mercado se ha elaborado a partir de la serie oficial de la CNE trimestral que publica el INE agregando los últimos cuatro trimestres para cada fecha de referencia.

CAPÍTULO 15 SOCIEDADES NO FINANCIERAS: SÍNTESIS DE LA INFORMACIÓN RECOPILADA POR LA CENTRAL DE BALANCES

15 SOCIEDADES NO FINANCIERAS: Síntesis de la información recopilada por la Central de Balances

15.A Total sociedades no financieras existentes en España y empresas disponibles en las bases de datos de la Central de Balances.

Datos referidos a Diciembre de 2023 (Actualización Junio 2025)

Número de empresas

	TOTAL		Empresas con menos de 50 empleados			Empresas con más de 50 empleados					Promemoria
	Total población según directorio INE	Central de Balances Integrada CBI	Total población según directorio INE	Colaboradoras con la Central de Balances Anual CBA	Base de datos elaborada a partir de Registros Mercantiles CBBE/RM	Total población según directorio INE	Colaboradoras con la Central de Balances Anual CBA	Base de datos elaborada a partir de Registros Mercantiles CBBE/RM		Colaboradoras con la Central de Balances Trimestral CBT	Colaboradoras con la Central de Balances Anual CBA
								de 50 a 250	más de 250		
	1	2=4+5+7+8+9	3	4	5	6	7	8	9	10	11=4+7
A) RAMAS DE ACTIVIDAD											
TOTAL	1 246 226	859 307	1 221 972	6 326	837 756	24 254	5 043	9 460	722	976	11 369
A. Agricultura, ganadería, silvicultura y pesca	...	27 403	...	183	26 864	...	82	258	16	10	265
B. Industrias extractivas	1 629	1 499	1 577	29	1 436	52	14	20	-	1	43
C. Industria manufacturera	99 143	69 450	93 488	1 097	64 625	5 655	1 355	2 244	129	219	2 452
D. Suministro de energía eléctrica, gas, vapor y aire acondicionado	13 274	17 018	13 179	113	16 846	95	52	7	-	55	165
E. Suministro de agua, actividades de saneamiento, gestión de residuos y descontaminación	3 601	2 567	3 306	65	2 302	295	114	76	10	31	179
F. Construcción	180 323	127 874	178 662	757	125 867	1 661	355	862	33	71	1 112
G. Comercio al por mayor y al por menor; reparación de vehículos de motor y motocicletas	262 615	172 111	258 666	1 212	168 324	3 949	827	1 658	90	148	2 039
H. Transporte y almacenamiento	47 174	28 171	45 523	356	26 756	1 651	354	652	53	98	710
I. Hostelería	103 280	59 387	101 503	387	57 923	1 777	265	779	33	39	652
J. Información y comunicaciones	39 012	30 123	37 473	265	28 929	1 539	339	522	68	65	604
K. Actividades de las sociedades holding	4 717	5 721	4 717	244	5 473	-	4	-	-	...	248
L. Actividades inmobiliarias	133 159	107 945	133 038	319	107 554	121	30	38	4	30	349
M. Actividades profesionales, científicas y técnicas	148 191	105 645	146 338	627	103 917	1 853	416	605	80	90	1 043
N. Actividades administrativas y servicios auxiliares	88 250	35 889	86 198	284	34 318	2 052	447	740	100	59	731
P. Educación	29 289	14 173	27 780	96	13 684	1 509	84	299	10	...	180
Q. Actividades sanitarias y de servicios sociales	35 060	23 080	33 734	124	22 271	1 326	190	423	72	...	314
R. Actividades artísticas, recreativas y de entretenimiento	29 715	17 720	29 195	101	17 377	520	69	158	15	...	170
S. Otros servicios	27 794	13 531	27 595	67	13 290	199	46	119	9	60	113
B) TAMAÑOS (sólo criterio empleo)											
Grandes y medianas	24 254	15 225	-	-	-	24 254	5 043	9 460	722	976	5 043
Grandes	...	2 240	-	-	-	...	1 518	-	722	759	1 518
Medianas (de 50 a 250 empleados)	...	12 985	-	-	-	...	3 525	9 460	-	217	3 525
Pequeñas (< 50 empleados)	1 221 972	844 082	1 221 972	6 326	837 756	-	-	-	-	-	6 326

15 SOCIEDADES NO FINANCIERAS: Síntesis de la información recopilada por la Central de Balances

15.B Total empleados en las sociedades no financieras existentes en España y en las empresas disponibles en las bases de datos de la Central de Balances.

Datos referidos a Diciembre de 2023 (Actualización Junio 2025)

Número de empleados

	TOTAL		Empresas con menos de 50 empleados			Empresas con más de 50 empleados					Promemoria
	Total población según directorio INE	Central de Balances Integrada CBI	Total población según directorio INE	Colaboradoras con la Central de Balances Anual CBA	Base de datos elaborada a partir de Registros Mercantiles CBBE/RM	Total población según directorio INE	Colaboradoras con la Central de Balances Anual CBA	Base de datos elaborada a partir de Registros Mercantiles CBBE/RM		Colaboradoras con la Central de Balances Trimestral CBT	Colaboradoras con la Central de Balances Anual CBA
								de 50 a 250	más de 250		
	1	2=4+5+7+8+9	3	4	5	6	7	8	9	10	11=4+7
A) RAMAS DE ACTIVIDAD											
TOTAL	10 883 083	7 361 760	4 634 376	135 092	2 950 200	6 248 707	3 131 445	900 749	244 274	931 985	3 266 537
A. Agricultura, ganadería, silvicultura y pesca	...	146 844	...	3 559	93 231	...	20 653	23 975	5 426	1 079	24 212
B. Industrias extractivas	18 722	13 719	10 793	564	7 795	7 929	3 784	1 576	-	-	4 348
C. Industria manufacturera	1 876 926	1 249 319	725 529	29 776	457 034	1 151 397	505 293	215 496	41 720	148 160	535 069
D. Suministro de energía eléctrica, gas, vapor y aire acondicionado	41 465	29 336	13 257	793	6 779	28 208	21 318	446	-	17 726	22 111
E. Suministro de agua, actividades de saneamiento, gestión de residuos y descontaminación	141 738	132 976	23 158	1 530	12 861	118 580	107 831	7 422	3 332	25 043	109 361
F. Construcción	906 759	613 666	660 368	16 054	395 587	246 391	114 879	76 788	10 358	50 040	130 933
G. Comercio al por mayor y al por menor; reparación de vehículos de motor y motocicletas	2 194 749	1 566 404	938 651	27 916	681 584	1 256 098	673 640	153 457	29 807	297 195	701 556
H. Transporte y almacenamiento	729 050	517 811	271 766	8 098	166 391	457 284	263 869	61 651	17 802	142 251	271 967
I. Hostelería	917 769	587 157	503 307	9 328	330 076	414 462	165 908	70 908	10 937	37 099	175 236
J. Información y comunicaciones	603 309	411 045	162 884	6 084	94 906	440 425	234 046	52 260	23 749	81 815	240 130
K. Actividades de las sociedades holding	4 223	5 093	4 223	280	4 354	-	459	-	-	...	739
L. Actividades inmobiliarias	144 846	92 332	126 612	1 848	77 550	18 234	7 789	3 927	1 218	682	9 637
M. Actividades profesionales, científicas y técnicas	982 883	491 452	400 151	13 446	237 090	582 732	153 151	60 777	26 988	39 700	166 597
N. Actividades administrativas y servicios auxiliares	1 082 748	869 966	259 740	6 573	128 151	823 008	623 540	75 743	35 959	70 304	630 113
P. Educación	363 172	119 534	157 360	2 347	58 801	205 812	25 636	29 199	3 551	...	27 983
Q. Actividades sanitarias y de servicios sociales	559 520	340 291	176 849	3 186	97 087	382 671	173 762	40 992	25 264	...	176 948
R. Actividades artísticas, recreativas y de entretenimiento	184 703	92 534	109 705	2 314	55 766	74 999	14 995	14 314	5 145	...	17 309
S. Otros servicios	130 501	82 282	90 023	1 396	45 157	40 477	20 892	11 817	3 020	20 891	22 288
B) TAMAÑOS (sólo criterio empleo)											
Grandes y medianas	6 248 707	4 276 468	-	-	-	6 248 707	3 131 445	900 749	244 274	931 985	3 131 445
Grandes	...	2 985 017	-	-	-	...	2 740 743	-	244 274	915 162	2 740 743
Medianas (de 50 a 250 empleados)	...	1 291 451	-	-	-	...	390 702	900 749	-	16 823	390 702
Pequeñas (< 50 empleados)	4 634 376	3 085 292	4 634 376	135 092	2 950 200	-	-	-	-	-	135 092

15.C Balance, Cuenta de resultados y ratios. 2023

% y Ratios

	Bases de datos de la Central de Balances			
	C.B.I.	C.B.A.	C.B.B.	C.B.T.
	1	2	3	4
A. BALANCE (precios corrientes)				
1 Inmovilizado material neto	28,0	20,7	41,8	25,7
2 Del cual: Ajuste para valorar a precios corrientes	6,9	3,8	12,8	4,8
3 Inversiones en empresas del grupo y asociadas	38,3	52,5	11,8	51,1
4 A largo plazo	32,9	45,3	9,6	44,3
5 A corto plazo	5,5	7,2	2,2	6,8
6 Deudores comerciales y otras cuentas a cobrar	11,6	10,8	13,2	7,9
7 Efectivo y otros activos líquidos equivalentes	5,8	3,8	9,6	3,9
8 Resto de activos	16,2	12,2	23,6	11,4
9 Total Activo = Total Pasivo	100,0	100,0	100,0	100,0
10 Patrimonio neto	54,2	50,2	61,7	48,3
11 Deudas con coste financiero	29,1	33,8	20,3	36,1
12 A largo plazo	20,0	22,7	15,1	25,2
13 A corto plazo	9,1	11,1	5,2	10,9
14 Acreedores comerciales y otras cuentas a pagar	14,9	13,5	17,4	9,6
15 Resto de pasivos sin coste financiero	1,8	2,5	0,6	6,0
B. CUENTA DE RESULTADOS (Serie de tasas en cuadros 15.1 a 15.6)				
16 Valor de la producción	100,0	100,0	100,0	100,0
17 Del cual: Importe neto de la cifra de negocios y otros ingresos de explotación	145,8	149,3	141,1	154,3
18 Consumos intermedios	62,5	65,7	58,1	69,3
19 Del cual: Compras netas y trabajos realizados por otras empresas	39,2	42,7	34,6	45,6
20 Valor añadido bruto al coste de los factores	37,5	34,3	41,9	30,7
21 Gastos de personal	23,9	20,3	28,9	15,3
22 Resultado económico bruto de la explotación	13,6	14,0	13,0	15,3
23 Ingresos financieros	3,6	5,0	1,6	4,2
24 Gastos financieros	2,7	3,4	1,6	3,3
25 Amortizaciones netas y provisiones de explotación	4,7	5,4	3,8	5,9
26 Resultado ordinario neto	9,8	10,2	9,1	10,4
27 Resto de gastos e ingresos	1,1	2,4	-0,6	3,0
28 Impuesto sobre beneficios	1,5	0,9	2,1	1,0
29 Resultado del ejercicio	7,2	6,9	7,6	6,4
C. RATIOS SIGNIFICATIVAS (Detalle en cuadros 15.7 a 15.29)				
30 R.1 Rentabilidad ordinaria del activo neto	6,2	6,5	5,7	6,4
31 R.2 Intereses por financiación recibida sobre recursos ajenos con coste (operaciones vivas)	3,6	3,7	3,4	3,0
32 R.3 Rentabilidad ordinaria de los recursos propios	7,6	8,4	6,5	9,0
33 R.4 Diferencia rentabilidad - coste financiero (R.1 - R.2)	2,6	2,8	2,3	3,4
34 R.5 Margen sobre ventas (REB / INCN)	9,6	9,7	9,4	10,3
35 E.1 Endeudamiento: RAC/AN (precios corrientes; saldo final)	34,9	40,3	24,7	42,8
36 E.2 Endeudamiento: RAC/(REB + Ingresos financieros)	411,2	461,9	319,9	505,0
37 Carga financiera por intereses. Intereses por financiación recibida/(REB + Ingresos financieros)	15,1	17,4	10,9	15,7

15 SOCIEDADES NO FINANCIERAS: Síntesis de la información recopilada por la Central de Balances

15.1 Cuenta de resultados. Principales rúbricas Total empresas. Base de datos integrada (CBI)

Tasas de variación interanual

	Valor de la producción (incluidas subvenciones)	Consumos intermedios (incluidos tributos)	Valor añadido bruto a coste de los factores	Gastos de personal			Resultado económico bruto de la explotación	Gastos financieros				Resultado ordinario neto (RON)	Resultado del ejercicio
				Total	Empleo	Remuneración media		Total	Variación debida a				
									Coste (tipo interés)	Financiación con coste	Otros gastos financieros		
	1	2	3	4	5	6	7	8	9	10	11	12	13
07	6,2	5,9	6,7	6,9	2,9	3,8	6,4	37,0	23,5	15,8	-2,3	4,4	2,0
08	-0,6	0,4	-2,5	4,7	1,5	3,2	-13,1	13,6	6,4	7,9	-0,7	-26,7	-54,1
09	-13,3	-15,6	-8,8	-4,6	-5,3	0,8	-16,8	-23,0	-24,3	0,7	0,6	-25,3	6,0
10	2,1	3,7	-0,6	-0,8	-1,0	0,3	-0,3	-7,1	-11,1	3,4	0,6	7,3	-12,5
11	1,9	4,2	-2,1	0,7	-0,4	1,1	-7,6	9,9	10,2	0,4	-0,7	-16,0	-27,1
12	-2,8	-1,9	-4,6	-2,7	-2,3	-0,4	-8,6	-1,0	3,4	-5,3	0,9	-27,3	-
13	-1,6	-1,4	-2,1	-1,4	-1,1	-0,3	-3,7	-5,4	-4,9	-1,4	0,9	3,4	-
14	2,4	1,9	3,3	2,8	2,8	-	4,5	-6,3	-4,0	-1,6	-0,7	10,5	-
15	3,4	1,3	7,5	4,3	5,4	-1,1	14,3	-10,7	-10,8	-0,8	0,9	31,0	-4,4
16	2,7	0,8	6,0	5,2	5,7	-0,5	7,4	-8,7	-10,5	0,3	1,5	16,3	33,5
17	6,7	7,2	5,8	6,4	6,4	-	4,7	-9,8	-8,0	0,1	-1,9	14,0	0,6
18	5,3	5,9	4,3	6,3	5,1	1,1	0,8	-4,9	-5,7	0,4	0,4	3,8	46,6
19	2,7	1,6	4,7	6,2	4,6	1,5	2,0	-2,0	-5,0	3,3	-0,3	5,6	-7,2
20	-12,6	-12,6	-12,6	-5,1	-5,5	0,4	-26,9	-3,4	-8,0	4,6	-	-42,5	-67,8
21	14,3	14,7	13,6	8,2	6,6	1,5	26,6	-1,1	-6,7	5,4	0,2	30,0	159,7
22	21,3	25,5	14,2	10,4	7,4	2,8	21,8	15,9	14,5	2,2	-0,8	38,9	24,2
23	2,5	-1,2	9,6	9,8	5,5	4,1	9,2	50,1	60,3	-9,3	-0,9	8,8	-4,0

15 SOCIEDADES NO FINANCIERAS: Síntesis de la información recopilada por la Central de Balances

15.2 Cuenta de resultados. Principales rúbricas Total empresas. Base de datos trimestral (CBT)

Tasas de variación interanual

	Valor de la producción (incluidas subvenciones)	Consumos intermedios (incluidos tributos)	Valor añadido bruto a coste de los factores	Gastos de personal			Resultado económico bruto de la explotación	Gastos financieros				Resultado ordinario neto (RON)	Resultado del ejercicio
				Total	Empleo	Remuneración media		Total	Variación debida a				
									Coste (tipo interés)	Financiación con coste	Otros gastos financieros		
	1	2	3	4	5	6	7	8	9	10	11	12	13
19 *IV*	-1,2	-3,2	3,7	3,8	1,0	2,7	3,5	-6,0	-13,5	3,4	4,1	8,0	29,5
20 *I*	-10,6	-9,1	-14,0	-0,1	-1,2	1,1	-28,9	-17,7	-15,7	-1,5	-0,5	-65,9	-98,3
II	-32,8	-33,4	-31,6	-9,2	-11,3	2,4	-54,3	-13,2	-14,3	-0,6	1,7	-81,5	-
III	-20,3	-19,9	-21,2	-4,4	-6,8	2,6	-36,9	6,3	3,5	3,9	-1,1	-66,8	-
IV	-15,7	-14,6	-18,0	-3,2	-5,3	2,2	-33,4	-15,7	-19,7	0,3	3,7	-29,7	-34,0
21 *I*	-5,6	-7,5	-1,2	-2,3	-2,6	0,4	0,4	-2,4	-7,6	5,0	0,2	11,3	-
II	29,0	31,6	23,7	6,7	7,7	-1,0	57,2	-12,9	-15,3	3,0	-0,6	-	-
III	18,1	19,8	14,6	3,1	3,8	-0,7	30,9	-8,5	-14,9	6,0	0,4	91,7	-
IV	25,5	29,8	15,8	6,0	3,4	2,6	30,3	9,8	5,6	12,6	-8,4	-11,5	-10,5
22 *I*	31,8	40,6	12,4	6,2	4,0	2,1	21,2	8,7	-3,2	12,4	-0,5	67,8	-
II	43,3	48,8	31,2	7,5	4,1	3,2	62,8	20,4	6,8	12,7	0,9	115,9	51,9
III	41,4	49,1	24,3	7,1	3,4	3,6	43,7	18,8	8,8	10,1	-0,1	102,5	19,1
IV	21,4	21,6	20,7	7,7	2,8	4,8	35,9	34,2	29,0	7,9	-2,7	58,9	0,8
23 *I*	9,1	4,0	23,3	10,0	2,9	6,9	39,8	36,4	47,7	-9,7	-1,6	86,7	12,2
II	-10,6	-15,1	1,0	9,8	2,7	6,9	-6,7	67,0	85,9	-13,6	-5,3	-20,1	-36,7
III	-9,2	-15,7	7,9	7,2	2,5	4,7	8,5	44,8	74,8	-27,2	-2,8	18,6	66,4
IV	-9,0	-10,7	-4,3	7,1	2,5	4,4	-15,3	24,8	49,9	-24,9	-0,2	-28,3	-68,7
24 *I*	-3,7	-6,2	2,3	5,0	2,3	2,7	-0,3	34,3	43,8	-8,7	-0,8	-3,4	32,4
II	5,5	3,8	9,3	4,6	2,1	2,4	14,2	14,8	18,6	-3,4	-0,4	23,3	54,1
III	-1,6	-0,9	-3,1	4,4	1,7	2,7	-9,4	1,4	0,2	-0,4	1,6	-9,1	-13,1
IV	2,5	-1,4	12,5	4,9	1,6	3,3	21,6	-1,3	-2,2	0,7	0,2	45,9	144,5
25 *I*	3,4	5,3	-0,8	4,2	1,4	2,8	-5,6	-9,9	-10,1	0,5	-0,3	-17,9	35,0

15 SOCIEDADES NO FINANCIERAS: Síntesis de la información recopilada por la Central de Balances

15.3 Cuenta de resultados. Principales rúbricas Total empresas. Base de datos trimestral (CBT)

Trimestres acumulados (a) — *Tasas de variación interanual*

	Valor de la producción (incluidas subvenciones)	Consumos intermedios (incluidos tributos)	Valor añadido bruto a coste de los factores	Gastos de personal			Resultado económico bruto de la explotación	Gastos financieros				Resultado ordinario neto (RON)	Resultado del ejercicio
				Total	Empleo	Remuneración media		Total	Variación debida a				
									Coste (tipo interés)	Financiación con coste	Otros gastos financieros		
	1	2	3	4	5	6	7	8	9	10	11	12	13
11	6,9	10,9	-1,0	0,5	-0,2	0,6	-2,4	10,5	11,8	-0,2	-1,1	-8,8	-29,0
12	-0,5	0,9	-3,8	-2,1	-2,4	0,3	-5,3	-1,8	-1,6	-1,1	0,9	-15,5	-89,9
13	-5,7	-6,4	-4,2	-1,7	-2,1	0,4	-6,6	-0,7	0,2	-3,1	2,2	0,2	195,0
14	0,1	0,1	-	1,0	-0,5	1,5	-1,1	-8,2	-4,8	-1,9	-1,5	-19,5	111,9
15	-2,7	-6,4	5,6	2,2	1,4	0,8	9,5	-8,7	-8,7	-0,9	0,9	18,1	-54,5
16	-0,6	-2,8	4,0	0,9	1,5	-0,6	7,4	-11,7	-9,9	-1,1	-0,7	19,2	163,0
17	5,9	8,7	0,6	2,8	2,5	0,3	-1,6	-9,5	-10,6	1,0	0,1	4,3	-20,4
18	5,2	6,6	2,2	3,2	1,3	1,9	1,2	-5,0	-5,3	-0,2	0,5	8,1	89,1
19	-	-0,6	1,4	3,3	0,9	2,4	-0,5	-5,8	-9,4	3,3	0,3	1,5	-12,8
20	-19,9	-19,2	-21,3	-4,2	-6,2	2,0	-38,5	-10,4	-11,8	0,5	0,9	-56,5	-80,6
21	15,9	17,3	12,7	3,3	3,0	0,4	27,4	-3,4	-8,2	6,5	-1,7	29,7	-
22	33,8	38,8	22,2	7,1	3,6	3,4	41,0	21,5	11,4	10,7	-0,6	83,3	32,5
23	-5,4	-9,8	6,2	8,5	2,6	5,7	4,0	41,2	62,2	-18,7	-2,3	-0,7	-30,2
24	0,6	-1,3	5,0	4,7	1,9	2,8	5,2	10,5	12,8	-2,5	0,2	13,1	46,2
23 *II*	-1,3	-6,0	11,1	9,9	2,8	6,9	12,4	52,0	66,7	-11,3	-3,4	10,5	-23,0
III	-4,2	-9,5	10,0	9,0	2,7	6,2	10,9	49,2	68,9	-16,5	-3,2	13,6	-0,2
IV	-5,4	-9,8	6,2	8,5	2,6	5,7	4,0	41,2	62,2	-18,7	-2,3	-0,7	-30,2
24 *I*	-3,7	-6,2	2,3	5,0	2,3	2,7	-0,3	34,3	43,8	-8,7	-0,8	-3,4	32,4
II	0,7	-1,5	5,8	4,8	2,2	2,5	6,7	23,3	29,9	-6,0	-0,6	10,3	45,0
III	-0,1	-1,3	2,7	4,7	2,1	2,6	0,8	15,3	18,7	-3,7	0,3	2,7	21,0
IV	0,6	-1,3	5,0	4,7	1,9	2,8	5,2	10,5	12,8	-2,5	0,2	13,1	46,2
25 *I*	3,4	5,3	-0,8	4,2	1,4	2,8	-5,6	-9,9	-10,1	0,5	-0,3	-17,9	35,0

Véanse notas al final del capítulo.

15 SOCIEDADES NO FINANCIERAS: Síntesis de la información recopilada por la Central de Balances

15.4 Cuenta de resultados. Principales rúbricas Sector industria. Base de datos integrada (CBI)

Tasas de variación interanual

	Valor de la producción (incluidas subvenciones)	Consumos intermedios (incluidos tributos)	Valor añadido bruto a coste de los factores	Gastos de personal			Resultado económico bruto de la explotación	Gastos financieros				Resultado ordinario neto (RON)	Resultado del ejercicio
				Total	Empleo	Remuneración media		Total	Variación debida a				
									Coste (tipo interés)	Financiación con coste	Otros gastos financieros		
	1	2	3	4	5	6	7	8	9	10	11	12	13
07	8,5	8,9	7,0	4,5	1,0	3,5	11,0	33,8	14,0	19,9	-0,1	10,9	-6,4
08	-2,6	-1,2	-7,4	2,9	-0,7	3,7	-21,9	2,7	-3,1	8,5	-2,7	-35,0	-71,1
09	-21,0	-22,6	-16,0	-7,7	-8,0	0,3	-31,9	-25,8	-25,0	-1,4	0,6	-52,9	-81,6
10	9,5	11,2	4,3	-1,3	-2,6	1,3	18,3	-8,6	-7,5	-0,3	-0,8	66,4	-
11	7,4	10,2	-1,6	1,3	-0,6	1,9	-7,7	8,8	5,9	1,5	1,4	-5,9	49,7
12	-0,9	0,1	-4,8	-2,0	-2,6	0,6	-10,8	-3,3	1,6	-4,3	-0,6	-19,2	-76,4
13	-1,1	-1,0	-1,5	-0,8	-1,1	0,3	-3,1	-5,6	-5,5	0,2	-0,3	-7,5	11,0
14	2,0	1,3	4,8	2,2	1,9	0,3	10,9	-3,4	2,8	-6,6	0,4	21,2	-
15	1,5	-1,1	11,1	3,1	3,9	-0,8	28,0	-14,1	-12,8	-1,9	0,6	43,5	-33,8
16	1,1	-0,3	5,6	4,7	4,2	0,5	7,1	-12,6	-10,5	-2,3	0,2	13,5	39,9
17	7,7	8,6	4,7	4,9	4,2	0,7	4,5	-3,2	-1,4	-0,4	-1,4	5,8	7,8
18	4,8	5,5	2,4	4,8	3,6	1,1	-1,2	-5,7	-7,1	0,8	0,6	-4,0	-1,3
19	-0,4	-0,9	1,3	4,3	2,9	1,3	-3,5	-3,0	-0,4	-1,1	-1,5	-6,6	-11,4
20	-13,5	-14,5	-10,5	-3,7	-3,6	-	-22,4	-6,2	-11,7	5,0	0,5	-35,5	-26,8
21	17,0	18,5	12,3	5,1	4,1	1,0	27,4	4,0	1,7	2,1	0,2	37,3	34,7
22	23,0	27,2	9,9	7,4	4,4	2,9	13,9	19,6	10,4	9,0	0,2	22,6	-1,2
23	-1,7	-4,3	7,8	7,7	3,4	4,2	8,0	80,6	83,6	-1,7	-1,3	8,2	10,5

15 SOCIEDADES NO FINANCIERAS: Síntesis de la información recopilada por la Central de Balances

15.5 Cuenta de resultados. Principales rúbricas Sector industria. Base de datos trimestral (CBT)

Tasas de variación interanual

	Valor de la producción (incluidas subvenciones)	Consumos intermedios (incluidos tributos)	Valor añadido bruto a coste de los factores	Gastos de personal			Resultado económico bruto de la explotación	Gastos financieros				Resultado ordinario neto (RON)	Resultado del ejercicio
				Total	Empleo	Remuneración media		Total	Variación debida a				
									Coste (tipo interés)	Financiación con coste	Otros gastos financieros		
	1	2	3	4	5	6	7	8	9	10	11	12	13
19 *IV*	-4,8	-5,6	-0,4	4,4	0,3	4,1	-6,4	8,1	24,4	-13,0	-3,3	2,9	17,6
20 *I*	-15,8	-12,5	-33,0	-1,8	-4,0	2,3	-71,8	-9,9	-10,3	-1,2	1,6	-	-
II	-45,1	-45,6	-42,1	-10,7	-10,6	-0,1	-84,7	-30,5	-37,1	5,6	1,0	-	-
III	-21,8	-22,9	-15,1	-1,5	-4,3	2,8	-35,4	-0,7	-11,5	11,7	-0,9	-	-99,8
IV	-17,0	-17,1	-16,6	0,5	-0,9	1,4	-39,4	-48,7	-59,9	4,6	6,6	-33,1	71,1
21 *I*	4,1	-1,8	44,1	1,0	1,4	-0,5	-	16,3	8,2	10,5	-2,4	-	-
II	66,7	65,3	73,9	9,1	8,2	0,9	-	22,4	20,4	1,8	0,2	-	-
III	27,7	28,5	23,3	1,0	2,3	-1,3	75,2	5,9	6,9	-2,3	1,3	-	-
IV	31,9	35,4	13,5	-1,3	-2,4	1,2	46,5	51,2	54,6	7,9	-11,3	-24,4	-67,0
22 *I*	38,7	42,6	20,8	4,8	0,7	4,1	40,9	3,0	-3,7	6,7	-	93,0	171,1
II	57,3	54,2	72,3	6,1	1,8	4,2	151,7	19,9	3,6	13,9	2,4	-	177,7
III	38,0	45,0	-1,4	7,4	1,0	6,3	-13,3	34,2	10,6	25,8	-2,2	-45,6	-
IV	19,5	20,3	14,2	9,4	3,6	5,5	21,2	42,7	15,2	25,5	2,0	119,5	37,1
23 *I*	2,7	3,0	1,5	8,1	2,5	5,5	-4,8	96,1	68,7	28,1	-0,7	-13,7	-6,7
II	-22,2	-18,9	-36,6	10,2	1,5	8,6	-60,2	133,9	118,9	22,5	-7,5	-75,6	-72,0
III	-4,7	-11,1	47,3	7,7	2,1	5,5	113,7	93,5	85,8	7,8	-0,1	-	-
IV	-6,4	-6,4	-6,4	3,7	1,2	2,5	-19,7	59,5	65,7	2,2	-8,4	-74,5	-
24 *I*	0,1	-1,9	10,8	6,2	1,9	4,3	15,7	27,4	29,9	-0,6	-1,9	23,9	6,8
II	9,8	9,1	13,5	6,1	1,9	4,1	23,7	15,9	19,6	-1,9	-1,8	39,7	29,6
III	-2,2	4,2	-33,5	4,9	2,2	2,6	-65,2	-9,1	-4,1	-5,7	0,7	-98,2	-72,1
IV	2,9	0,9	16,1	6,8	2,2	4,5	31,6	-15,5	-10,8	-5,4	0,7	132,3	-
25 *I*	-0,9	3,0	-21,1	4,5	1,8	2,7	-44,1	-11,4	-10,1	-1,6	0,3	-87,3	-80,7

15 SOCIEDADES NO FINANCIERAS: Síntesis de la información recopilada por la Central de Balances

15.6 Cuenta de resultados. Principales rúbricas Sector industria. Base de datos trimestral (CBT)

Trimestres acumulados (a)

Tasas de variación interanual

	Valor de la producción (incluidas subvenciones)	Consumos intermedios (incluidos tributos)	Valor añadido bruto a coste de los factores	Gastos de personal			Resultado económico bruto de la explotación	Gastos financieros				Resultado ordinario neto (RON)	Resultado del ejercicio
				Total	Empleo	Remuneración media		Total	Variación debida a				
									Coste (tipo interés)	Financiación con coste	Otros gastos financieros		
	1	2	3	4	5	6	7	8	9	10	11	12	13
11	16,8	19,7	0,2	1,7	-0,5	2,2	-2,0	7,6	4,2	2,7	0,7	26,1	-51,1
12	1,9	3,2	-6,9	-1,1	-2,7	1,7	-15,0	-2,2	-	-0,1	-2,1	-32,5	-65,6
13	-9,7	-9,4	-12,0	-0,8	-1,8	1,0	-30,1	-2,2	2,5	-5,2	0,5	-38,4	-
14	-0,4	0,1	-4,1	1,5	-0,5	2,0	-16,4	-2,3	-4,6	1,0	1,3	-43,7	-
15	-7,9	-13,2	30,9	1,7	1,2	0,6	105,8	-10,4	-8,0	-6,4	4,0	-	-93,4
16	-1,0	-2,5	6,3	3,0	1,9	1,1	10,2	-13,0	-0,3	-9,5	-3,2	16,5	-
17	10,7	11,8	5,4	2,7	1,7	1,0	8,5	11,3	16,0	-4,1	-0,6	6,7	6,0
18	7,8	9,8	-1,7	3,1	0,9	2,2	-6,6	-2,7	-9,1	5,4	1,0	-6,5	0,2
19	-3,0	-2,3	-7,2	2,5	-0,3	2,8	-18,2	-3,8	12,4	-10,4	-5,8	-19,7	-16,4
20	-25,1	-24,8	-27,1	-3,4	-5,0	1,6	-59,0	-26,5	-34,7	5,3	2,9	-95,0	-36,0
21	29,7	28,6	35,9	2,3	2,2	-	140,5	23,4	21,2	4,1	-1,9	-	0,3
22	37,7	39,6	27,4	6,9	1,8	5,1	54,2	26,6	7,9	17,8	0,9	130,1	29,3
23	-8,4	-8,9	-5,6	7,4	1,8	5,5	-17,4	89,6	80,6	13,9	-4,9	-39,2	-42,6
24	2,5	3,0	0,2	6,0	2,0	3,9	-6,6	2,4	6,6	-3,7	-0,5	-10,7	55,4
23 *II*	-11,1	-9,0	-21,1	9,2	2,0	7,0	-41,0	114,3	92,2	25,7	-3,6	-58,1	-51,9
III	-9,0	-9,7	-5,4	8,7	2,0	6,5	-16,9	105,9	88,9	19,0	-2,0	-25,5	19,6
IV	-8,4	-8,9	-5,6	7,4	1,8	5,5	-17,4	89,6	80,6	13,9	-4,9	-39,2	-42,6
24 *I*	0,1	-1,9	10,8	6,2	1,9	4,3	15,7	27,4	29,9	-0,6	-1,9	23,9	6,8
II	4,8	3,4	12,1	6,1	1,9	4,2	19,2	21,3	24,5	-1,3	-1,9	30,6	16,2
III	2,4	3,7	-4,2	5,7	2,0	3,7	-14,8	9,6	13,5	-3,1	-0,8	-29,6	-9,0
IV	2,5	3,0	0,2	6,0	2,0	3,9	-6,6	2,4	6,6	-3,7	-0,5	-10,7	55,4
25 *I*	-0,9	3,0	-21,1	4,5	1,8	2,7	-44,1	-11,4	-10,1	-1,6	0,3	-87,3	-80,7

Véanse notas al final del capítulo.

15 SOCIEDADES NO FINANCIERAS: Síntesis de la información recopilada por la Central de Balances

15.7 Ratios significativas: R.1 Rentabilidad ordinaria del activo neto. Base de datos integrada (CBI)

Ratios

	Total		Por sectores								Por tamaño					
			Energía		Industria		Comercio y hostelería		Información y comunicaciones		Grandes, públicas y dependientes		Medianas		Pequeñas	
	t-1	t	t-1	t	t-1	t	t-1	t	t-1	t	t-1	t	t-1	t	t-1	t
	1	2	3	4	5	6	7	8	9	10	11	12	13	14	15	16
07	7,6	7,5	8,3	7,1	9,0	9,5	7,8	7,4	16,0	20,2	8,6	8,5	8,3	7,8	4,8	4,7
08	7,7	6,7	6,9	6,8	9,8	6,7	8,8	6,4	19,2	22,1	8,4	7,6	8,2	5,7	5,6	3,7
09	6,3	4,8	7,1	6,3	6,3	3,7	6,1	4,8	22,4	20,5	7,6	6,0	5,9	4,2	3,4	2,0
10	4,7	4,6	6,0	5,6	3,7	5,0	5,0	5,2	21,7	20,0	5,6	5,8	4,2	3,8	2,1	1,6
11	4,6	4,2	5,6	5,2	5,2	5,1	5,6	5,2	18,8	16,5	5,6	5,3	4,0	3,7	1,9	1,2
12	4,4	3,9	5,1	5,8	5,3	4,8	5,4	4,3	16,3	14,0	5,4	4,9	3,8	3,6	1,5	0,9
13	4,0	4,0	5,8	5,7	5,2	5,0	4,7	5,4	14,2	13,1	5,0	5,0	4,1	4,2	1,1	1,2
14	4,1	4,3	5,7	4,3	4,9	5,8	5,4	5,7	13,4	10,0	5,0	5,2	4,4	5,2	1,3	1,9
15	4,4	4,6	4,3	4,8	5,8	7,5	6,0	7,0	10,8	10,3	5,1	5,1	5,5	6,3	2,0	2,7
16	4,7	5,1	5,0	5,4	7,7	8,4	7,3	8,2	10,1	11,1	5,2	5,6	6,6	7,0	2,8	3,1
17	5,2	5,4	5,4	5,3	8,7	8,8	8,5	8,6	11,4	12,3	5,6	5,9	7,6	7,3	3,3	3,6
18	5,5	5,6	5,3	5,3	9,1	8,4	8,8	9,0	11,9	10,9	5,9	6,0	7,6	7,1	3,8	3,7
19	5,6	5,8	5,3	6,0	8,5	7,8	9,2	8,2	11,0	11,3	6,0	6,4	7,4	6,9	3,9	3,7
20	5,9	4,0	6,2	5,3	7,9	5,3	8,4	4,3	11,3	6,7	6,4	4,3	7,0	5,3	3,8	2,6
21	4,0	4,1	6,6	6,1	5,6	7,0	4,4	7,1	6,5	5,6	4,3	4,0	5,8	6,9	2,7	3,8
22	4,2	5,1	6,2	8,0	7,5	8,6	7,6	9,0	6,3	7,8	4,0	5,1	7,5	8,1	4,1	4,6
23	5,2	6,2	8,2	9,4	8,7	9,5	9,2	9,7	7,0	8,9	5,2	6,4	8,6	9,8	4,7	5,1

15 SOCIEDADES NO FINANCIERAS: Síntesis de la información recopilada por la Central de Balances

15.8 Ratios significativas: R.1 Rentabilidad ordinaria del activo neto. Base de datos trimestral (CBT)

Ratios (a)

	Total	Por sectores								Por tamaño		
		Energía	Industria	Servicios					Actividades con cobertura reducida en CB	Grandes, públicas y dep.	Medianas	Pequeñas
				Total	Comercio y hostelería	Transporte	Información y comuni-caciones	Otros servicios				
	1	2	3	4	5	6	7	8	9	10	11	12
19 *IV*	6,6	7,8	8,1	6,3	13,1	4,3	17,9	5,0	3,8	6,6	6,4	...
20 *I*	1,5	6,9	-2,8	1,0	2,3	0,5	10,1	0,3	0,9	1,5	3,0	...
II	1,3	5,3	-2,5	1,0	2,1	-2,7	7,1	1,3	2,3	1,3	4,5	...
III	2,5	6,2	0,9	2,0	5,3	-0,9	9,7	1,6	3,1	2,5	3,8	...
IV	4,4	7,7	3,4	4,0	6,2	-1,4	6,7	4,7	4,3	4,4	4,0	...
21 *I*	1,6	6,7	4,8	0,5	3,7	-2,4	6,9	0,1	2,3	1,6	3,5	...
II	2,5	5,4	6,4	1,6	5,3	-0,4	7,8	1,0	3,3	2,5	6,2	...
III	3,1	6,8	3,7	2,3	8,2	1,5	7,3	1,3	2,1	3,1	6,4	...
IV	4,3	8,6	4,9	3,4	7,2	1,4	6,4	3,1	7,8	4,3	5,7	...
22 *I*	2,2	3,4	8,7	1,3	8,2	-1,0	6,4	0,3	3,7	2,2	4,9	...
II	4,3	4,4	19,8	2,6	9,1	2,2	8,3	1,2	5,4	4,3	6,6	...
III	4,6	11,0	2,5	3,2	10,9	3,2	8,9	1,5	8,4	4,6	6,1	...
IV	5,6	10,0	7,7	4,3	8,2	3,8	11,5	3,2	6,3	5,6	6,4	...
23 *I*	3,9	10,6	7,6	2,0	7,0	1,3	8,0	0,8	2,9	3,9	6,1	...
II	4,4	8,5	5,6	3,4	7,7	5,0	9,0	1,8	5,1	4,3	10,3	...
III	6,3	10,3	10,8	5,1	11,9	6,1	10,1	3,3	4,0	6,3	6,7	...
IV	5,9	8,6	4,3	5,6	9,2	4,4	10,0	4,9	7,8	5,9	8,0	...
24 *I*	4,3	10,1	9,4	2,6	7,7	2,5	11,4	1,2	3,9	4,3	6,1	...
II	5,2	9,8	8,0	3,9	10,4	5,2	9,5	2,1	6,3	5,1	12,8	...
III	5,4	10,8	2,1	4,7	12,2	5,9	10,8	2,8	4,2	5,4	8,4	...
IV	7,5	9,6	7,1	7,1	12,6	4,9	15,2	6,2	9,3	7,5	7,9	...
25 *I*	3,6	8,9	2,6	2,8	10,3	2,8	11,2	1,1	4,4	3,6	7,3	...

Véanse notas al final del capítulo.

15 SOCIEDADES NO FINANCIERAS: Síntesis de la información recopilada por la Central de Balances

15.9 Ratios significativas: R.1 Rentabilidad ordinaria del activo neto. Base de datos trimestral (CBT)

Trimestres acumulados (a) — *Ratios*

	Total	Por sectores								Por tamaño		
		Energía	Industria	Servicios					Actividades con cobertura reducida en CB	Grandes, públicas y dep.	Medianas	Pequeñas
				Total	Comercio y hostelería	Transporte	Información y comunicaciones	Otros servicios				
	1	2	3	4	5	6	7	8	9	10	11	12
11	5,9	5,2	5,5	6,2	8,3	2,0	23,4	6,0	6,5	5,9	4,3	...
12	5,5	6,3	5,0	5,3	8,1	2,2	22,5	4,8	3,2	5,5	3,9	...
13	5,4	6,2	3,4	5,5	10,7	1,8	21,8	4,8	3,7	5,4	5,0	...
14	5,4	5,1	3,0	5,7	10,2	3,2	16,2	5,0	5,7	5,4	3,1	...
15	5,2	4,9	8,3	5,0	11,6	3,4	16,0	3,7	8,4	5,2	5,6	...
16	5,9	5,7	9,4	5,6	13,4	4,1	18,0	3,9	8,2	5,9	6,5	...
17	5,9	5,1	10,0	5,8	12,6	4,7	17,1	4,0	6,6	5,9	7,1	...
18	6,5	6,3	9,3	6,3	16,4	5,3	16,0	4,5	4,7	6,5	8,0	...
19	6,8	8,1	7,6	6,6	13,4	5,2	16,1	5,2	3,8	6,8	6,5	...
20	4,3	7,2	1,4	4,1	5,4	-1,1	9,0	4,7	4,9	4,3	4,0	...
21	4,0	7,1	5,4	3,3	6,8	0,1	7,7	3,1	5,2	4,0	5,6	...
22	5,1	7,6	10,9	3,9	10,0	2,1	9,6	2,9	7,2	5,1	6,1	...
23	6,4	10,3	7,6	5,5	10,1	4,4	10,1	4,6	7,2	6,4	7,9	...
24	7,4	10,8	7,3	6,8	12,0	4,8	13,8	6,0	6,6	7,4	8,9	...
23 ***II***	4,4	9,8	6,8	3,0	7,5	3,4	8,5	1,7	4,2	4,4	8,1	...
III	5,6	10,3	8,3	4,3	9,3	4,3	9,1	3,1	4,3	5,6	7,7	...
IV	6,4	10,3	7,6	5,5	10,1	4,4	10,1	4,6	7,2	6,4	7,9	...
24 ***I***	4,3	10,1	9,4	2,6	7,7	2,5	11,4	1,2	3,9	4,3	6,1	...
II	5,0	10,1	8,9	3,6	9,3	4,1	10,5	2,1	5,4	5,0	9,4	...
III	5,5	11,0	6,7	4,3	10,6	4,7	10,6	2,7	5,1	5,5	9,1	...
IV	7,4	10,8	7,3	6,8	12,0	4,8	13,8	6,0	6,6	7,4	8,9	...
25 ***I***	3,6	8,9	2,6	2,8	10,3	2,8	11,2	1,1	4,4	3,6	7,3	...

Véanse notas al final del capítulo.

15 SOCIEDADES NO FINANCIERAS: Síntesis de la información recopilada por la Central de Balances

15.10 Ratios significativas: R.2 Intereses por financiación recibida sobre recursos ajenos con coste (operaciones vivas). Base de datos integrada (CBI)

Ratios

	Total		Por sectores								Por tamaño					
			Energía		Industria		Comercio y hostelería		Información y comunicaciones		Grandes, públicas y dependientes		Medianas		Pequeñas	
	t-1	t	t-1	t	t-1	t	t-1	t	t-1	t	t-1	t	t-1	t	t-1	t
	1	2	3	4	5	6	7	8	9	10	11	12	13	14	15	16
07	3,7	4,6	3,4	4,0	4,4	5,0	4,3	5,0	4,5	5,6	3,7	4,5	4,4	5,3	3,7	4,5
08	4,8	5,1	4,1	4,4	5,4	5,3	5,3	5,5	5,5	5,6	4,7	4,9	5,1	6,0	5,1	5,5
09	5,1	3,8	4,4	3,6	5,3	4,0	5,6	4,5	5,5	5,3	4,9	3,6	5,8	4,6	5,4	4,6
10	3,8	3,4	3,6	3,4	4,0	3,7	4,5	3,9	5,7	4,3	3,5	3,3	4,4	3,6	4,5	3,6
11	3,4	3,7	3,5	4,0	3,7	3,9	3,9	4,2	4,2	4,3	3,3	3,7	3,7	4,1	3,6	3,8
12	3,7	3,8	4,0	4,2	3,9	3,9	4,1	4,2	4,3	4,4	3,7	3,8	4,0	4,2	3,7	3,7
13	3,8	3,6	4,1	4,0	3,6	3,4	4,2	4,0	4,4	4,2	3,8	3,7	4,5	4,1	3,7	3,3
14	3,6	3,5	4,0	3,6	3,4	3,5	4,1	3,8	4,2	3,3	3,7	3,6	3,9	3,9	3,3	3,1
15	3,4	3,1	3,7	3,5	3,5	3,1	3,8	3,2	2,7	2,5	3,5	3,1	3,8	3,2	3,1	2,8
16	3,1	2,8	3,5	3,1	3,0	2,7	3,2	2,8	3,1	2,8	3,2	2,9	3,4	2,9	2,8	2,5
17	2,7	2,5	3,0	2,9	2,7	2,7	2,8	2,5	2,6	2,4	2,7	2,5	2,9	2,6	2,5	2,3
18	2,5	2,4	2,8	2,9	2,7	2,5	2,5	2,3	2,5	1,9	2,6	2,4	2,5	2,3	2,4	2,3
19	2,3	2,2	2,9	2,3	2,4	2,4	2,3	2,2	2,0	2,0	2,4	2,2	2,3	2,2	2,2	2,2
20	2,2	2,0	2,3	1,9	2,4	2,1	2,2	2,1	2,1	2,2	2,2	2,1	2,2	2,1	2,2	1,9
21	2,0	1,9	2,1	1,6	2,1	2,2	2,1	2,2	2,1	1,9	2,1	1,9	2,1	2,2	1,9	1,9
22	2,0	2,2	1,7	1,7	2,2	2,5	2,1	2,4	2,0	2,4	1,9	2,3	2,2	2,4	2,0	2,1
23	2,2	3,6	1,7	3,1	2,3	4,3	2,4	4,1	2,4	4,2	2,3	3,7	2,4	3,9	2,1	3,0

15 SOCIEDADES NO FINANCIERAS: Síntesis de la información recopilada por la Central de Balances

15.11 Ratios significativas: R.2 Intereses por financiación recibida sobre recursos ajenos con coste (operaciones vivas). Base de datos trimestral (CBT)

Ratios

	Total	Por sectores								Por tamaño		
		Energía	Industria	Servicios					Actividades con cobertura reducida en CB	Grandes, públicas y dep.	Medianas	Pequeñas
				Total	Comercio y hostelería	Transporte	Información y comunicaciones	Otros servicios				
	1	2	3	4	5	6	7	8	9	10	11	12
19 ***IV***	2,1	2,1	4,1	2,0	3,3	1,5	1,1	2,0	3,7	2,1	2,4	...
20 ***I***	1,7	1,7	2,0	1,7	2,8	1,6	1,4	1,6	3,1	1,7	1,4	...
II	1,7	1,7	1,5	1,8	2,4	1,6	1,3	1,8	2,9	1,7	1,4	...
III	2,0	1,8	2,1	2,0	1,6	1,6	1,3	2,2	2,7	2,0	1,4	...
IV	1,7	1,9	1,7	1,7	2,1	1,7	1,1	1,7	3,1	1,7	1,8	...
21 ***I***	1,6	1,5	2,2	1,6	2,0	1,4	1,3	1,6	3,0	1,6	1,4	...
II	1,5	1,4	1,7	1,5	1,9	1,5	1,7	1,4	2,9	1,5	1,8	...
III	1,7	1,2	2,2	1,7	2,0	1,5	1,3	1,8	3,1	1,7	1,7	...
IV	1,8	1,7	2,5	1,8	2,0	1,5	1,2	1,9	3,9	1,8	2,1	...
22 ***I***	1,5	1,0	2,1	1,6	1,9	1,3	1,2	1,7	3,0	1,5	1,2	...
II	1,6	0,9	1,8	1,7	2,2	1,5	1,3	1,8	2,9	1,6	1,4	...
III	1,9	0,9	2,4	2,1	2,3	1,5	1,5	2,2	3,5	1,9	1,3	...
IV	2,3	1,3	2,9	2,5	3,2	1,9	2,3	2,6	5,0	2,3	2,3	...
23 ***I***	2,3	1,7	3,5	2,3	3,7	2,1	2,5	2,2	3,6	2,3	1,5	...
II	2,9	2,0	3,8	3,0	4,2	2,3	3,1	3,1	4,0	2,9	2,1	...
III	3,3	2,5	4,5	3,3	3,9	2,6	3,6	3,3	4,6	3,3	3,1	...
IV	3,5	3,1	4,8	3,4	6,2	2,7	3,9	3,2	8,1	3,5	3,4	...
24 ***I***	3,3	2,6	4,6	3,2	5,2	2,7	3,5	3,2	4,4	3,3	2,8	...
II	3,5	2,6	4,7	3,5	4,6	2,7	5,9	3,4	4,7	3,5	3,0	...
III	3,3	2,7	4,4	3,2	4,8	2,6	5,1	3,1	4,4	3,3	2,9	...
IV	3,5	2,7	4,4	3,5	5,3	2,6	4,7	3,5	4,4	3,5	3,1	...
25 ***I***	2,9	2,5	4,2	2,8	4,6	2,4	4,7	2,6	4,3	2,9	1,9	...

15 SOCIEDADES NO FINANCIERAS: Síntesis de la información recopilada por la Central de Balances

15.12 Ratios significativas: R.2 Intereses por financiación recibida sobre recursos ajenos con coste (operaciones vivas). Base de datos trimestral (CBT)

Trimestres acumulados (a)

Ratios

	Total	Por sectores								Por tamaño		
		Energía	Industria	Servicios					Actividades con cobertura reducida en CB	Grandes, públicas y dep.	Medianas	Pequeñas
				Total	Comercio y hostelería	Transporte	Información y comunicaciones	Otros servicios				
	1	2	3	4	5	6	7	8	9	10	11	12
11	3,6	3,5	3,5	3,6	3,7	2,8	4,0	3,8	4,6	3,6	3,2	...
12	3,5	3,8	3,0	3,5	3,4	2,5	3,0	3,8	3,9	3,5	3,7	...
13	3,4	3,6	3,6	3,4	3,8	2,4	2,6	3,6	3,8	3,4	3,3	...
14	3,3	3,6	2,6	3,3	3,8	2,3	3,5	3,5	4,0	3,3	2,8	...
15	3,0	3,2	2,4	3,0	3,0	2,2	2,1	3,2	5,4	3,0	2,1	...
16	2,7	2,9	2,3	2,6	2,2	2,0	1,7	2,9	4,6	2,7	2,3	...
17	2,4	2,6	2,7	2,2	1,9	1,8	1,5	2,4	3,5	2,4	2,2	...
18	2,3	2,3	2,5	2,2	2,2	1,8	1,3	2,3	3,6	2,3	2,2	...
19	2,0	2,0	2,8	2,0	2,5	1,7	1,2	2,0	3,6	2,0	1,8	...
20	1,8	1,7	1,8	1,8	2,2	1,6	1,3	1,8	2,9	1,8	1,5	...
21	1,7	1,5	2,2	1,6	2,0	1,5	1,4	1,7	3,2	1,7	1,7	...
22	1,8	1,0	2,3	2,0	2,4	1,6	1,6	2,1	3,7	1,8	1,6	...
23	3,0	2,3	4,2	3,0	4,4	2,4	3,2	2,9	5,1	3,0	2,5	...
24	3,4	2,6	4,5	3,4	5,0	2,6	4,8	3,3	4,5	3,4	2,9	...
23 ***II***	2,6	1,8	3,7	2,6	3,9	2,2	2,8	2,6	3,8	2,6	1,8	...
III	2,8	2,0	3,9	2,8	3,9	2,3	3,0	2,8	4,1	2,8	2,2	...
IV	3,0	2,3	4,2	3,0	4,4	2,4	3,2	2,9	5,1	3,0	2,5	...
24 ***I***	3,3	2,6	4,6	3,2	5,2	2,7	3,5	3,2	4,4	3,3	2,8	...
II	3,4	2,6	4,6	3,4	4,9	2,7	4,7	3,3	4,5	3,4	2,9	...
III	3,3	2,6	4,6	3,3	4,8	2,7	4,9	3,2	4,5	3,3	2,9	...
IV	3,4	2,6	4,5	3,4	5,0	2,6	4,8	3,3	4,5	3,4	2,9	...
25 ***I***	2,9	2,5	4,2	2,8	4,6	2,4	4,7	2,6	4,3	2,9	1,9	...

Véanse notas al final del capítulo.

15 SOCIEDADES NO FINANCIERAS: Síntesis de la información recopilada por la Central de Balances

15.13 Ratios significativas: R.3 Rentabilidad ordinaria de los recursos propios. Base de datos integrada (CBI)

Ratios

	Total		Por sectores								Por tamaño					
			Energía		Industria		Comercio y hostelería		Información y comunicaciones		Grandes, públicas y dependientes		Medianas		Pequeñas	
	t-1	t	t-1	t	t-1	t	t-1	t	t-1	t	t-1	t	t-1	t	t-1	t
	1	2	3	4	5	6	7	8	9	10	11	12	13	14	15	16
07	10,7	9,6	11,8	9,0	11,8	12,4	9,6	8,6	30,2	38,2	13,1	12,2	10,6	9,1	5,5	4,8
08	9,9	7,9	8,6	8,4	12,5	7,5	10,4	6,8	34,8	45,6	11,6	10,0	10,2	5,4	5,8	2,7
09	7,3	5,5	9,0	8,3	7,0	3,5	6,4	5,0	44,6	36,7	10,0	8,2	5,9	3,9	2,4	0,6
10	5,4	5,6	7,8	7,2	3,6	5,7	5,2	5,9	37,8	34,0	7,5	8,0	4,1	3,9	0,9	0,6
11	5,6	4,7	7,2	6,0	6,1	5,8	6,6	5,8	33,2	25,3	7,7	6,8	4,2	3,5	1,0	-
12	5,0	3,9	5,8	6,9	6,3	5,4	6,2	4,4	24,9	20,5	7,0	5,9	3,7	3,2	0,4	-0,5
13	4,1	4,3	6,9	6,8	6,2	6,0	5,0	6,1	21,0	19,3	6,0	6,2	3,9	4,2	-0,1	0,2
14	4,4	5,0	6,9	4,8	6,0	7,2	6,1	6,8	19,8	15,6	6,2	6,5	4,7	6,0	0,4	1,3
15	5,0	5,6	4,7	5,7	7,3	10,2	7,2	9,1	16,3	15,2	6,4	6,7	6,4	7,8	1,5	2,6
16	5,9	6,6	6,0	7,1	10,5	11,6	9,6	11,2	15,0	16,4	7,0	7,9	8,1	9,0	2,9	3,3
17	6,8	7,3	7,1	6,9	12,1	12,1	11,5	11,7	17,5	18,0	7,8	8,4	9,8	9,5	3,6	4,1
18	7,4	7,4	6,9	6,6	12,5	11,4	12,1	12,3	17,2	16,5	8,3	8,4	10,1	9,4	4,3	4,2
19	7,6	7,9	6,8	8,3	11,7	10,4	12,7	10,9	16,8	17,1	8,5	9,2	9,8	9,0	4,5	4,3
20	8,0	5,1	8,4	7,5	10,7	7,0	11,2	5,4	17,4	10,2	9,3	5,8	9,3	6,9	4,4	2,8
21	5,2	5,4	9,5	9,9	7,4	9,6	5,6	9,4	10,0	8,6	5,8	5,4	7,7	9,2	3,0	4,5
22	5,5	6,7	10,1	12,9	10,1	11,7	10,2	12,1	9,8	11,4	5,5	7,1	10,1	10,8	4,8	5,3
23	6,9	7,6	13,9	13,6	11,8	11,9	12,2	11,9	10,4	12,2	7,2	8,1	11,5	12,2	5,6	5,8

15 SOCIEDADES NO FINANCIERAS: Síntesis de la información recopilada por la Central de Balances

15.14 Ratios significativas: R.3 Rentabilidad ordinaria de los recursos propios. Base de datos trimestral (CBT)

Ratios (a)

	Total	Por sectores								Por tamaño		
		Energía	Industria	Servicios					Actividades con cobertura reducida en CB	Grandes, públicas y dep.	Medianas	Pequeñas
				Total	Comercio y hostelería	Transporte	Información y comuni-caciones	Otros servicios				
	1	2	3	4	5	6	7	8	9	10	11	12
19 *IV*	9,9	10,6	10,2	9,8	16,7	5,9	28,7	7,9	3,8	9,9	8,1	...
20 *I*	1,3	9,9	-5,6	0,4	2,2	-0,3	16,2	-1,0	-	1,3	3,7	...
II	1,0	7,2	-5,1	0,4	2,0	-5,5	11,2	0,9	2,0	1,0	6,0	...
III	2,8	8,6	0,1	2,0	6,7	-2,6	15,8	1,0	3,3	2,8	5,0	...
IV	6,5	10,9	4,5	5,9	7,5	-3,4	11,3	7,7	4,8	6,5	5,0	...
21 *I*	1,6	9,9	6,5	-0,4	4,3	-5,3	11,9	-1,2	2,0	1,6	4,6	...
II	3,3	7,8	9,3	1,7	6,6	-1,7	13,1	0,6	3,5	3,2	8,3	...
III	4,2	10,9	4,6	2,8	10,8	1,4	12,5	0,7	1,6	4,2	8,4	...
IV	6,4	14,6	6,3	4,8	9,3	1,3	11,3	4,2	9,5	6,4	7,2	...
22 *I*	2,8	5,8	12,8	1,0	10,8	-2,9	11,4	-1,0	4,1	2,8	6,4	...
II	6,5	7,8	31,3	3,3	11,9	2,6	14,6	0,8	6,5	6,5	8,9	...
III	7,0	22,3	2,6	4,1	14,6	4,4	15,3	0,8	11,1	7,0	8,2	...
IV	8,4	19,1	11,1	5,7	10,3	5,1	18,9	3,7	6,9	8,4	8,2	...
23 *I*	5,1	17,6	10,4	1,8	8,2	0,7	11,8	-0,4	2,5	5,1	8,1	...
II	5,4	13,3	6,8	3,6	9,0	6,9	12,6	0,7	5,6	5,4	13,1	...
III	8,6	15,5	15,2	6,5	15,1	8,6	14,1	3,3	3,7	8,6	7,9	...
IV	7,7	12,1	4,0	7,3	10,3	5,6	14,1	6,4	7,7	7,7	9,8	...
24 *I*	5,0	15,0	12,7	2,1	8,5	2,4	18,6	-0,6	3,6	5,0	7,4	...
II	6,4	14,2	10,3	4,3	12,5	6,9	13,3	1,0	7,1	6,4	15,9	...
III	7,0	15,4	0,6	5,9	14,7	8,0	16,6	2,5	4,1	7,0	10,1	...
IV	10,5	13,4	8,8	10,0	14,9	6,3	25,9	8,8	11,8	10,5	9,7	...
25 *I*	4,1	12,1	1,6	2,7	11,9	3,1	17,6	-0,4	4,4	4,1	9,2	...

Véanse notas al final del capítulo.

15 SOCIEDADES NO FINANCIERAS: Síntesis de la información recopilada por la Central de Balances

15.15 Ratios significativas: R.3 Rentabilidad ordinaria de los recursos propios. Base de datos trimestral (CBT)

Trimestres acumulados (a) — *Ratios*

	Total	Por sectores								Por tamaño		
		Energía	Industria	Servicios					Actividades con cobertura reducida en CB	Grandes, públicas y dep.	Medianas	Pequeñas
				Total	Comercio y hostelería	Transporte	Información y comunicaciones	Otros servicios				
	1	2	3	4	5	6	7	8	9	10	11	12
11	7,9	6,3	7,1	8,8	10,4	1,5	33,6	8,9	14,4	7,9	4,8	...
12	7,3	7,8	6,7	7,2	10,6	2,0	31,5	6,2	-1,1	7,3	4,0	...
13	7,2	7,6	3,2	7,7	14,6	1,3	28,8	6,3	4,7	7,2	5,6	...
14	7,0	5,9	3,3	8,0	13,9	4,0	22,5	6,6	11,3	7,0	3,3	...
15	7,0	5,9	12,9	6,8	16,8	4,5	23,1	4,2	11,3	7,0	7,4	...
16	8,5	7,3	14,3	8,2	19,6	5,8	28,4	5,0	12,1	8,5	8,4	...
17	8,8	6,7	14,7	8,9	18,0	6,9	26,3	5,6	9,1	8,8	8,8	...
18	9,7	8,6	13,8	9,6	23,3	7,7	24,7	6,4	5,4	9,7	9,6	...
19	10,3	11,1	10,3	10,3	17,8	7,4	25,6	8,3	3,8	10,4	8,6	...
20	6,2	10,2	1,1	5,9	6,5	-2,9	14,7	7,6	5,8	6,2	5,1	...
21	5,8	11,1	7,4	4,6	8,8	-0,9	13,3	4,5	6,1	5,8	7,3	...
22	7,9	14,3	16,6	5,5	13,2	2,5	16,7	3,6	9,0	7,9	8,1	...
23	9,0	16,0	9,9	7,5	12,2	5,8	14,5	6,2	8,4	9,0	9,9	...
24	10,5	15,6	9,2	9,6	14,3	6,3	22,8	8,5	7,6	10,5	11,0	...
23 ***II***	5,8	15,9	8,8	3,3	8,8	4,3	12,3	0,9	4,3	5,8	10,6	...
III	7,7	16,3	11,2	5,5	11,5	5,8	12,9	3,3	4,4	7,7	9,7	...
IV	9,0	16,0	9,9	7,5	12,2	5,8	14,5	6,2	8,4	9,0	9,9	...
24 ***I***	5,0	15,0	12,7	2,1	8,5	2,4	18,6	-0,6	3,6	5,0	7,4	...
II	6,3	14,8	11,8	3,9	10,9	5,2	16,1	1,0	5,9	6,3	11,7	...
III	7,1	16,0	8,2	5,1	12,6	6,2	16,3	2,3	5,3	7,1	11,2	...
IV	10,5	15,6	9,2	9,6	14,3	6,3	22,8	8,5	7,6	10,5	11,0	...
25 ***I***	4,1	12,1	1,6	2,7	11,9	3,1	17,6	-0,4	4,4	4,1	9,2	...

Véanse notas al final del capítulo.

15 SOCIEDADES NO FINANCIERAS: Síntesis de la información recopilada por la Central de Balances

15.16 Ratios significativas: R.4 Diferencia rentabilidad - coste financiero (R.1 - R.2). Base de datos integrada (CBI)

Ratios

	Total		Por sectores								Por tamaño					
			Energía		Industria		Comercio y hostelería		Información y comunicaciones		Grandes, públicas y dependientes		Medianas		Pequeñas	
	t-1	t	t-1	t	t-1	t	t-1	t	t-1	t	t-1	t	t-1	t	t-1	t
	1	2	3	4	5	6	7	8	9	10	11	12	13	14	15	16
07	3,9	2,9	4,9	3,0	4,7	4,5	3,5	2,4	11,5	14,6	4,9	4,0	3,9	2,5	1,2	0,2
08	2,9	1,6	2,8	2,4	4,3	1,4	3,5	0,8	13,7	16,5	3,7	2,7	3,2	-0,3	0,5	-1,8
09	1,3	1,0	2,7	2,7	1,0	-0,3	0,5	0,3	16,8	15,2	2,6	2,4	0,1	-0,4	-1,9	-2,6
10	0,9	1,3	2,4	2,1	-0,3	1,3	0,5	1,3	16,0	15,6	2,1	2,5	-0,1	0,1	-2,4	-2,0
11	1,2	0,5	2,1	1,2	1,5	1,2	1,7	1,0	14,6	12,2	2,3	1,6	0,3	-0,4	-1,7	-2,6
12	0,7	-	1,1	1,6	1,5	0,9	1,3	0,1	11,9	9,6	1,7	1,1	-0,2	-0,6	-2,2	-2,8
13	0,2	0,4	1,7	1,6	1,6	1,5	0,5	1,4	9,8	8,9	1,2	1,3	-0,4	0,1	-2,6	-2,1
14	0,5	0,9	1,7	0,7	1,5	2,3	1,3	1,9	9,2	6,8	1,3	1,6	0,5	1,4	-2,0	-1,2
15	0,9	1,5	0,6	1,3	2,3	4,4	2,2	3,8	8,1	7,8	1,6	1,9	1,7	3,0	-1,1	-0,2
16	1,6	2,3	1,5	2,3	4,6	5,7	4,1	5,5	7,0	8,3	2,1	2,8	3,2	4,1	-	0,6
17	2,5	2,9	2,4	2,4	6,0	6,2	5,7	6,1	8,9	9,9	2,9	3,4	4,7	4,7	0,8	1,3
18	3,0	3,2	2,5	2,4	6,4	5,9	6,3	6,7	9,4	9,0	3,3	3,6	5,1	4,8	1,4	1,4
19	3,3	3,6	2,5	3,7	6,1	5,4	6,9	5,9	9,0	9,2	3,7	4,2	5,1	4,6	1,7	1,6
20	3,7	1,9	3,9	3,4	5,5	3,2	6,1	2,2	9,2	4,6	4,2	2,2	4,8	3,2	1,6	0,6
21	1,9	2,2	4,5	4,5	3,5	4,9	2,3	4,9	4,4	3,6	2,2	2,1	3,7	4,7	0,8	1,9
22	2,2	2,9	4,5	6,2	5,3	6,2	5,5	6,7	4,3	5,3	2,1	2,9	5,3	5,7	2,1	2,4
23	3,0	2,6	6,5	6,3	6,3	5,2	6,8	5,6	4,7	4,7	2,9	2,7	6,2	5,9	2,6	2,2

15 SOCIEDADES NO FINANCIERAS: Síntesis de la información recopilada por la Central de Balances

15.17 Ratios significativas: R.4 Diferencia rentabilidad - coste financiero (R.1 - R.2) Base de datos trimestral (CBT)

Ratios (a)

	Total	Por sectores								Por tamaño		
		Energía	Industria	Servicios					Actividades con cobertura reducida en CB	Grandes, públicas y dep.	Medianas	Pequeñas
				Total	Comercio y hostelería	Transporte	Información y comuni-caciones	Otros servicios				
	1	2	3	4	5	6	7	8	9	10	11	12
19 ***IV***	4,5	5,7	4,0	4,3	9,8	2,8	16,8	3,0	0,1	4,5	4,0	...
20 ***I***	-0,3	5,2	-4,8	-0,7	-0,5	-1,1	8,7	-1,4	-2,2	-0,3	1,5	...
II	-0,4	3,6	-4,0	-0,7	-0,3	-4,3	5,8	-0,5	-0,6	-0,4	3,1	...
III	0,5	4,4	-1,2	-	3,7	-2,6	8,4	-0,6	0,4	0,5	2,4	...
IV	2,7	5,9	1,7	2,3	4,0	-3,0	5,6	3,0	1,2	2,7	2,2	...
21 ***I***	-	5,2	2,6	-1,1	1,7	-3,8	5,6	-1,4	-0,6	-	2,2	...
II	1,0	4,0	4,7	0,1	3,4	-1,9	6,1	-0,4	0,4	1,0	4,4	...
III	1,4	5,6	1,5	0,6	6,2	-	6,0	-0,5	-1,0	1,3	4,7	...
IV	2,5	6,9	2,3	1,6	5,2	-0,1	5,2	1,2	3,9	2,5	3,6	...
22 ***I***	0,7	2,5	6,6	-0,3	6,4	-2,4	5,2	-1,4	0,8	0,7	3,7	...
II	2,7	3,5	18,1	0,9	6,8	0,7	7,0	-0,5	2,5	2,7	5,3	...
III	2,8	10,0	0,1	1,1	8,6	1,8	7,4	-0,7	4,9	2,7	4,8	...
IV	3,3	8,7	4,8	1,7	5,0	1,9	9,2	0,5	1,3	3,3	4,1	...
23 ***I***	1,6	8,9	4,2	-0,3	3,3	-0,8	5,6	-1,3	-0,7	1,6	4,6	...
II	1,4	6,6	1,7	0,3	3,5	2,7	5,9	-1,3	1,1	1,4	8,2	...
III	3,1	7,8	6,3	1,8	8,1	3,5	6,5	-	-0,6	3,1	3,6	...
IV	2,4	5,5	-0,5	2,2	3,0	1,7	6,1	1,7	-0,2	2,4	4,5	...
24 ***I***	1,0	7,5	4,8	-0,6	2,5	-0,1	7,9	-2,0	-0,5	1,0	3,3	...
II	1,7	7,3	3,3	0,4	5,8	2,5	3,6	-1,2	1,6	1,6	9,9	...
III	2,1	8,2	-2,3	1,5	7,4	3,3	5,7	-0,3	-0,2	2,1	5,5	...
IV	4,0	7,0	2,7	3,6	7,3	2,3	10,5	2,7	4,9	4,0	4,7	...
25 ***I***	0,7	6,4	-1,5	-	5,7	0,4	6,5	-1,5	0,1	0,7	5,4	...

Véanse notas al final del capítulo.

15 SOCIEDADES NO FINANCIERAS: Síntesis de la información recopilada por la Central de Balances

15.18 Ratios significativas: R.4 Diferencia rentabilidad - coste financiero (R.1 - R.2) Base de datos trimestral (CBT)

Trimestres acumulados (a) *Ratios*

	Total	Por sectores								Por tamaño		
		Energía	Industria	Servicios					Actividades con cobertura reducida en CB	Grandes, públicas y dep.	Medianas	Pequeñas
				Total	Comercio y hostelería	Transporte	Información y comuni-caciones	Otros servicios				
	1	2	3	4	5	6	7	8	9	10	11	12
11	2,3	1,6	2,0	2,6	4,6	-0,7	19,4	2,2	1,9	2,3	1,2	...
12	1,9	2,5	2,0	1,8	4,6	-0,3	19,5	1,0	-0,7	1,9	0,2	...
13	2,0	2,5	-0,2	2,2	6,9	-0,6	19,3	1,2	-0,1	2,0	1,6	...
14	2,1	1,5	0,4	2,4	6,4	0,9	12,7	1,5	1,7	2,1	0,3	...
15	2,2	1,8	5,9	2,0	8,6	1,2	13,9	0,5	3,0	2,2	3,4	...
16	3,3	2,8	7,1	3,0	11,2	2,2	16,4	1,1	3,5	3,3	4,2	...
17	3,6	2,6	7,2	3,5	10,6	2,9	15,6	1,6	3,1	3,6	4,8	...
18	4,3	4,0	6,9	4,1	14,2	3,5	14,7	2,1	1,1	4,3	5,8	...
19	4,8	6,2	4,9	4,6	10,9	3,6	14,9	3,2	0,1	4,8	4,7	...
20	2,5	5,5	-0,4	2,3	3,2	-2,7	7,7	2,9	1,9	2,5	2,5	...
21	2,3	5,6	3,3	1,6	4,8	-1,4	6,3	1,4	2,0	2,3	3,8	...
22	3,3	6,6	8,6	1,9	7,6	0,6	8,1	0,8	3,5	3,3	4,6	...
23	3,4	8,0	3,4	2,5	5,6	2,0	6,9	1,7	2,2	3,4	5,4	...
24	4,1	8,2	2,8	3,5	7,0	2,2	9,0	2,7	2,1	4,1	6,0	...
23 ***II***	1,8	8,0	3,1	0,4	3,6	1,2	5,8	-0,9	0,4	1,8	6,4	...
III	2,7	8,3	4,3	1,5	5,5	2,0	6,0	0,2	0,2	2,7	5,5	...
IV	3,4	8,0	3,4	2,5	5,6	2,0	6,9	1,7	2,2	3,4	5,4	...
24 ***I***	1,0	7,5	4,8	-0,6	2,5	-0,1	7,9	-2,0	-0,5	1,0	3,3	...
II	1,6	7,5	4,2	0,3	4,5	1,5	5,8	-1,2	0,9	1,6	6,5	...
III	2,1	8,4	2,2	1,0	5,7	2,1	5,7	-0,5	0,6	2,1	6,2	...
IV	4,1	8,2	2,8	3,5	7,0	2,2	9,0	2,7	2,1	4,1	6,0	...
25 ***I***	0,7	6,4	-1,5	-	5,7	0,4	6,5	-1,5	0,1	0,7	5,4	...

Véanse notas al final del capítulo.

15 SOCIEDADES NO FINANCIERAS: Síntesis de la información recopilada por la central de Balances

15.19 Ratios significativas: R.5 Margen sobre ventas. (REB / INCN) Base de datos integrada (CBI)

Ratios

	Total		Por sectores								Por tamaño					
			Energía		Industria		Comercio y hostelería		Información y comunicaciones		Grandes, públicas y dependientes		Medianas		Pequeñas	
	t-1	t	t-1	t	t-1	t	t-1	t	t-1	t	t-1	t	t-1	t	t-1	t
	1	2	3	4	5	6	7	8	9	10	11	12	13	14	15	16
07	10,1	10,1	16,4	17,5	8,6	8,8	5,1	5,3	28,3	29,2	11,1	11,1	8,7	8,6	8,4	8,6
08	10,2	8,9	17,6	14,8	8,9	7,1	5,7	5,0	28,5	28,3	11,1	9,9	8,8	7,6	8,3	6,7
09	8,8	8,5	15,1	16,1	7,3	6,2	4,8	4,5	27,2	26,8	9,8	9,8	7,7	7,1	7,1	6,2
10	8,6	8,3	16,4	15,5	6,3	6,9	4,5	4,4	26,4	25,0	9,7	9,7	7,3	6,9	6,5	5,7
11	8,5	7,7	15,8	13,8	7,1	6,2	4,6	4,2	24,0	22,3	9,7	9,0	7,1	6,5	6,1	5,0
12	8,1	7,5	14,2	13,3	6,3	5,6	4,4	3,8	22,3	21,1	9,2	8,7	6,9	6,5	5,6	4,6
13	7,6	7,4	13,3	13,1	5,6	5,5	3,9	4,0	21,2	20,6	8,7	8,4	6,3	6,3	4,9	5,0
14	7,5	7,6	13,1	12,9	5,7	6,2	4,0	4,0	20,5	18,5	8,4	8,2	6,6	7,1	5,3	6,0
15	7,5	8,4	13,1	13,5	6,2	7,9	4,0	4,6	18,2	18,2	8,1	9,1	7,3	7,6	6,1	6,9
16	8,6	9,1	14,0	15,4	8,0	8,5	4,7	5,2	19,0	19,6	9,3	9,9	7,6	8,0	7,0	7,4
17	9,3	9,1	15,8	14,0	8,6	8,3	5,4	5,3	19,4	19,4	10,1	9,7	8,3	8,1	7,5	7,7
18	9,1	8,6	13,9	14,2	8,5	8,0	5,3	5,0	19,3	18,5	9,7	9,1	8,2	7,9	7,9	7,7
19	8,7	8,8	14,1	15,3	8,0	7,6	5,0	5,1	18,4	18,1	9,1	9,3	8,0	7,8	7,9	7,7
20	8,8	7,4	15,8	17,2	7,7	6,9	5,0	3,9	18,3	16,5	9,4	7,6	7,5	7,2	7,8	7,1
21	7,6	8,3	18,1	15,5	7,1	7,8	3,9	5,1	16,7	15,6	7,8	8,4	7,3	7,8	7,3	8,5
22	8,7	8,7	15,7	14,9	8,1	7,5	5,6	5,5	15,9	15,8	8,7	8,8	8,4	8,3	8,8	8,6
23	8,8	9,6	14,9	18,8	7,5	8,2	5,5	5,8	15,3	15,7	8,8	9,7	8,6	9,5	8,9	9,4

15 SOCIEDADES NO FINANCIERAS: Síntesis de la información recopilada por la Central de Balances

15.20 Ratios significativas: R.5 Margen sobre ventas. (REB / INCN) Base de datos trimestral (CBT)

Ratios

	Total	Por sectores								Por tamaño		
		Energía	Industria	Servicios					Actividades con cobertura reducida en CB	Grandes, públicas y dep.	Medianas	Pequeñas
				Total	Comercio y hostelería	Transporte	Información y comuni-caciones	Otros servicios				
	1	2	3	4	5	6	7	8	9	10	11	12
19 *IV*	10,5	15,8	5,9	11,5	6,2	26,3	25,2	-2,5	0,8	10,5	8,7	...
20 *I*	8,2	17,9	2,1	8,0	3,4	15,3	22,5	0,4	1,1	8,2	6,5	...
II	7,5	19,6	1,6	6,1	3,9	-4,1	21,0	-8,7	3,2	7,5	8,8	...
III	9,1	19,1	4,1	8,4	5,2	10,7	24,9	-7,0	2,9	9,1	8,8	...
IV	8,5	19,1	4,4	7,1	4,4	8,6	19,2	-	4,1	8,5	8,1	...
21 *I*	8,6	17,3	7,1	6,3	4,1	1,3	19,9	-2,8	2,6	8,6	7,9	...
II	8,9	15,9	6,8	7,9	4,8	14,4	20,5	-5,5	3,7	8,9	9,4	...
III	9,6	15,7	5,7	9,4	5,7	21,6	20,1	2,5	3,5	9,6	9,9	...
IV	8,3	14,8	4,9	7,3	4,3	21,7	17,1	-6,3	4,1	8,3	9,4	...
22 *I*	7,6	8,1	7,4	7,5	5,6	8,1	18,6	-0,1	4,8	7,6	8,8	...
II	9,7	11,7	11,1	8,2	4,6	20,9	20,1	4,1	5,2	9,7	8,9	...
III	9,6	17,8	3,6	8,9	5,0	23,8	20,5	2,8	5,5	9,6	9,0	...
IV	9,7	19,2	5,0	8,5	3,5	26,1	20,8	9,6	4,2	9,7	10,2	...
23 *I*	10,1	19,7	6,6	8,2	4,6	16,2	20,3	5,3	3,3	10,2	7,9	...
II	10,5	21,0	5,4	10,2	4,8	27,6	20,9	7,3	5,6	10,5	10,3	...
III	11,9	20,1	8,0	11,5	6,0	29,5	21,8	13,7	3,3	11,9	8,2	...
IV	8,8	16,3	4,3	8,9	4,5	24,9	18,4	3,6	5,8	8,8	9,2	...
24 *I*	10,8	22,2	7,6	9,1	5,0	19,4	20,7	3,4	5,0	10,8	8,3	...
II	11,6	26,3	6,3	11,1	5,7	32,2	21,0	9,4	6,5	11,6	12,4	...
III	10,9	23,9	2,9	11,8	6,2	33,8	20,6	13,8	4,6	10,9	9,5	...
IV	10,6	19,4	5,7	10,5	5,7	32,0	18,8	6,7	8,4	10,6	10,6	...
25 *I*	9,7	17,6	4,3	10,2	5,6	26,5	20,7	12,7	4,5	9,7	8,5	...

15 SOCIEDADES NO FINANCIERAS: Síntesis de la información recopilada por la Central de Balances

15.21 Ratios significativas: R.5 Margen sobre ventas. (REB / INCN) Base de datos trimestral (CBT)

Trimestres acumulados (a) — *Ratios*

	Total	Por sectores								Por tamaño		
		Energía	Industria	Servicios					Actividades con cobertura reducida en CB	Grandes, públicas y dep.	Medianas	Pequeñas
				Total	Comercio y hostelería	Transporte	Información y comunicaciones	Otros servicios				
	1	2	3	4	5	6	7	8	9	10	11	12
11	11,2	13,3	4,6	14,5	5,3	24,4	31,6	7,7	7,9	11,2	7,2	...
12	10,2	12,3	3,7	13,6	5,1	24,8	30,6	8,1	9,0	10,3	7,5	...
13	9,9	12,2	2,9	13,2	5,6	24,4	31,3	17,9	9,1	9,9	7,8	...
14	9,5	12,9	2,8	11,8	5,0	31,2	27,9	5,1	8,5	9,5	8,4	...
15	10,5	13,1	6,7	11,7	5,4	31,7	24,8	2,8	5,7	10,5	8,5	...
16	11,9	15,1	7,8	12,9	6,2	31,5	25,0	4,5	6,7	11,9	8,9	...
17	10,9	12,4	7,6	12,3	5,3	32,6	25,2	4,7	5,5	10,9	9,0	...
18	10,4	14,5	6,6	11,4	5,0	31,6	24,3	0,7	4,0	10,5	9,0	...
19	10,6	16,7	5,7	11,6	5,4	29,2	23,9	2,9	1,6	10,7	9,0	...
20	8,3	18,9	3,1	7,5	4,3	9,2	21,9	-3,4	3,0	8,3	8,0	...
21	8,9	15,8	6,1	7,8	4,7	15,9	19,4	-3,1	3,5	8,9	9,2	...
22	9,2	14,4	6,9	8,3	4,6	20,7	20,0	4,7	4,9	9,2	9,3	...
23	10,3	19,3	6,1	9,7	5,0	25,0	20,3	7,3	4,6	10,3	8,9	...
24	11,0	22,8	5,7	10,6	5,7	29,1	20,3	8,4	6,3	11,0	10,3	...
23 ***II***	10,3	20,3	6,0	9,2	4,7	22,3	20,6	6,3	4,5	10,3	9,1	...
III	10,8	20,2	6,7	10,0	5,2	25,0	21,0	8,6	4,1	10,8	8,8	...
IV	10,3	19,3	6,1	9,7	5,0	25,0	20,3	7,3	4,6	10,3	8,9	...
24 ***I***	10,8	22,2	7,6	9,1	5,0	19,4	20,7	3,4	5,0	10,8	8,3	...
II	11,2	24,1	7,0	10,1	5,4	25,5	20,9	6,6	5,8	11,2	10,5	...
III	11,1	24,0	5,7	10,7	5,6	28,2	20,8	9,1	5,4	11,1	10,2	...
IV	11,0	22,8	5,7	10,6	5,7	29,1	20,3	8,4	6,3	11,0	10,3	...
25 ***I***	9,7	17,6	4,3	10,2	5,6	26,5	20,7	12,7	4,5	9,7	8,5	...

Véanse notas al final del capítulo.

15 SOCIEDADES NO FINANCIERAS: Síntesis de la información recopilada por la central de Balances

15.22 Ratios significativas: R.6 Margen sobre VAB (REB / VAB). Base de datos integrada (CBI)

Ratios

	Total		Por sectores								Por tamaño					
			Energía		Industria		Comercio y hostelería		Información y comunicaciones		Grandes, públicas y dependientes		Medianas		Pequeñas	
	t-1	t	t-1	t	t-1	t	t-1	t	t-1	t	t-1	t	t-1	t	t-1	t
	1	2	3	4	5	6	7	8	9	10	11	12	13	14	15	16
07	41,1	41,0	67,1	66,9	39,7	41,2	34,1	34,3	64,7	65,4	48,3	48,2	34,1	33,9	30,7	30,7
08	40,7	36,3	66,9	66,4	41,8	35,3	35,3	30,7	63,9	62,5	46,7	43,1	34,6	29,5	29,1	23,0
09	34,9	31,8	65,2	65,3	34,3	27,8	29,2	25,9	59,9	57,9	42,0	39,3	29,0	25,6	24,7	20,8
10	32,3	32,4	65,4	66,4	28,5	32,4	25,8	25,9	57,2	55,7	39,0	40,0	26,3	25,7	21,8	19,7
11	33,1	31,3	68,1	67,5	32,9	30,9	27,2	25,3	55,0	52,0	40,2	38,9	26,7	25,1	21,0	17,6
12	32,4	31,0	68,5	68,9	32,0	30,0	26,0	23,0	51,9	49,7	39,3	38,5	26,3	24,9	19,5	16,4
13	31,4	30,9	69,4	68,3	30,1	29,6	23,9	24,5	50,0	49,0	38,5	37,6	24,4	24,5	17,5	17,9
14	31,3	31,7	68,4	68,7	30,0	31,8	25,0	25,3	48,6	44,7	37,7	37,4	24,7	26,4	18,7	20,9
15	31,9	33,9	68,3	68,3	32,1	37,0	25,9	28,1	44,0	44,1	37,1	39,2	27,3	28,5	21,7	24,0
16	34,6	35,1	69,8	69,5	37,1	37,7	28,7	30,1	45,5	46,9	39,9	40,6	28,9	29,6	24,7	25,1
17	35,8	35,4	69,8	67,7	38,6	38,5	30,8	30,3	46,7	46,9	41,1	40,8	30,2	29,5	25,8	26,0
18	35,8	34,6	67,5	68,2	39,3	37,9	31,3	30,2	46,8	45,0	40,9	39,8	29,9	28,8	26,6	25,7
19	35,4	34,4	68,8	69,0	38,1	36,3	30,7	30,1	45,6	44,1	40,6	39,9	28,9	28,0	26,4	25,3
20	34,6	28,9	68,8	66,8	36,5	31,7	30,2	24,5	44,0	39,5	39,8	32,2	27,3	25,7	25,5	23,3
21	29,3	32,6	67,7	69,3	32,4	36,8	24,6	30,9	39,9	38,0	32,5	36,2	26,1	28,0	23,7	27,0
22	33,7	35,9	70,4	74,9	37,6	39,0	32,6	33,6	39,1	38,5	36,8	40,3	29,8	30,3	28,9	29,1
23	36,3	36,2	75,0	73,0	39,2	39,2	33,8	33,1	36,9	36,6	40,4	39,9	31,4	32,6	29,7	30,0

15 SOCIEDADES NO FINANCIERAS: Síntesis de la información recopilada por la Central de Balances

15.23 Ratios significativas: R.6 Margen sobre VAB (REB / VAB). Base de datos trimestral (CBT)

Ratios

	Total	Por sectores								Por tamaño		
		Energía	Industria	Servicios					Actividades con cobertura reducida en CB	Grandes, públicas y dep.	Medianas	Pequeñas
				Total	Comercio y hostelería	Transporte	Información y comunicaciones	Otros servicios				
	1	2	3	4	5	6	7	8	9	10	11	12
19 ***IV***	48,0	76,1	41,7	43,8	42,5	46,5	62,7	-4,7	3,9	48,2	29,0	...
20 ***I***	39,9	76,6	18,7	33,5	26,9	30,5	61,7	0,7	3,7	40,0	23,0	...
II	33,2	73,3	11,2	24,6	27,4	-7,4	56,8	-14,7	10,4	33,2	30,0	...
III	41,4	75,2	30,5	33,9	35,9	18,9	61,7	-11,7	11,4	41,5	29,1	...
IV	39,9	77,3	31,3	30,0	32,1	14,6	56,7	-0,1	16,8	40,0	26,9	...
21 ***I***	41,1	76,3	44,0	27,8	31,5	2,6	54,6	-4,1	8,9	41,3	24,7	...
II	42,8	74,1	45,3	33,1	34,9	25,6	55,3	-9,3	12,9	42,9	30,2	...
III	47,2	78,3	42,8	39,4	41,2	38,2	55,5	3,8	13,1	47,4	30,3	...
IV	45,3	80,5	39,9	33,9	35,4	36,8	50,5	-11,5	16,8	45,5	29,9	...
22 ***I***	44,9	73,5	51,7	35,6	42,6	17,8	53,3	-0,2	17,8	45,1	29,2	...
II	53,2	77,5	66,4	40,4	40,6	41,0	56,0	6,9	19,4	53,5	30,4	...
III	54,5	88,1	37,5	42,9	43,4	45,8	57,2	5,0	19,6	54,7	31,3	...
IV	51,9	86,4	43,4	40,4	33,1	46,8	56,5	17,9	17,4	52,1	33,0	...
23 ***I***	50,7	85,4	48,2	36,8	36,4	33,8	54,2	9,1	13,1	50,9	27,6	...
II	49,0	81,6	41,7	41,5	36,0	49,6	55,6	12,2	20,9	49,2	33,8	...
III	54,6	83,3	54,2	46,7	44,0	52,8	58,1	19,9	13,7	54,9	27,6	...
IV	45,1	81,4	36,9	38,4	34,6	46,4	52,4	6,1	22,5	45,3	30,6	...
24 ***I***	49,6	83,2	50,3	38,0	37,2	38,4	54,8	5,4	19,1	49,8	26,8	...
II	51,6	83,0	46,0	44,2	41,3	51,6	56,4	15,2	23,9	51,7	37,9	...
III	51,0	83,5	28,6	46,3	43,3	54,4	57,1	20,8	18,9	51,2	30,8	...
IV	49,2	83,5	42,5	41,4	37,9	50,5	54,5	12,1	31,2	49,3	32,3	...
25 ***I***	48,6	83,3	37,3	42,3	41,0	44,0	57,4	19,2	17,0	48,7	28,4	...

15 SOCIEDADES NO FINANCIERAS: Síntesis de la información recopilada por la Central de Balances

15.24 Ratios significativas: R.6 Margen sobre VAB (REB / VAB). Base de datos trimestral (CBT)

Trimestres acumulados (a)

Ratios

	Total	Por sectores								Por tamaño		
		Energía	Industria	Servicios					Actividades con cobertura reducida en CB	Grandes, públicas y dep.	Medianas	Pequeñas
				Total	Comercio y hostelería	Transporte	Información y comunicaciones	Otros servicios				
	1	2	3	4	5	6	7	8	9	10	11	12
11	51,7	76,1	40,1	46,8	37,7	39,4	69,2	10,5	31,5	52,0	28,0	...
12	51,0	76,3	37,9	45,8	38,1	41,3	68,3	14,6	31,0	51,3	24,4	...
13	51,2	74,7	30,5	48,1	41,0	41,7	69,3	26,1	30,5	51,4	29,1	...
14	47,4	72,9	27,4	43,6	36,3	50,4	65,9	9,8	27,4	47,5	27,1	...
15	48,3	70,9	44,0	43,2	37,7	51,3	59,9	5,9	20,5	48,4	30,7	...
16	50,4	72,6	46,6	45,8	40,7	52,7	62,4	9,2	20,5	50,6	31,6	...
17	49,5	69,0	48,2	45,7	37,8	53,9	63,5	8,5	18,0	49,7	30,8	...
18	48,8	71,9	46,5	44,3	38,4	53,6	61,8	1,1	14,3	49,0	32,7	...
19	48,8	76,8	41,5	44,4	39,7	51,2	61,1	4,9	6,5	49,0	30,7	...
20	38,8	75,7	24,0	30,8	30,8	16,8	59,3	-5,7	10,9	38,9	27,2	...
21	44,2	77,6	43,0	33,8	36,0	28,6	54,0	-5,1	13,1	44,4	28,9	...
22	51,4	83,3	52,5	40,0	40,0	40,1	55,8	8,2	18,5	51,7	31,0	...
23	50,0	83,1	45,8	41,1	37,8	46,6	55,1	12,0	18,1	50,2	30,0	...
24	50,3	83,3	43,1	42,5	40,0	49,0	55,7	13,7	24,0	50,5	32,2	...
23 ***II***	49,9	83,7	45,1	39,3	36,2	42,9	54,9	10,7	17,4	50,1	30,8	...
III	51,5	83,6	48,3	42,0	39,0	46,7	56,0	13,9	16,1	51,8	29,8	...
IV	50,0	83,1	45,8	41,1	37,8	46,6	55,1	12,0	18,1	50,2	30,0	...
24 ***I***	49,6	83,2	50,3	38,0	37,2	38,4	54,8	5,4	19,1	49,8	26,8	...
II	50,6	83,1	48,2	41,2	39,3	45,3	55,6	10,6	21,7	50,8	32,9	...
III	50,7	83,3	43,4	42,9	40,7	48,5	56,1	14,3	20,8	50,9	32,2	...
IV	50,3	83,3	43,1	42,5	40,0	49,0	55,7	13,7	24,0	50,5	32,2	...
25 ***I***	48,6	83,3	37,3	42,3	41,0	44,0	57,4	19,2	17,0	48,7	28,4	...

Véanse notas al final del capítulo.

15 SOCIEDADES NO FINANCIERAS: Síntesis de la información recopilada por la Central de Balances

15.25 Ratios significativas: E.1 Endeudamiento, RAC/AN. (precios corrientes; saldo final) Base de datos integrada (CBI)

Ratios

	Total		Por sectores								Por tamaño					
			Energía		Industria		Comercio y hostelería		Información y comunicaciones		Grandes, públicas y dependientes		Medianas		Pequeñas	
	t-1 1	t 2	t-1 3	t 4	t-1 5	t 6	t-1 7	t 8	t-1 9	t 10	t-1 11	t 12	t-1 13	t 14	t-1 15	t 16
07	44,0	43,5	41,4	38,4	37,6	39,3	34,1	32,7	55,2	55,2	47,8	47,8	36,2	35,5	35,7	35,2
08	43,0	44,4	37,7	39,9	38,9	39,1	32,2	34,1	53,1	58,8	46,4	47,8	38,9	38,1	33,9	35,9
09	43,6	42,9	40,5	42,9	38,6	39,4	36,1	35,8	56,9	51,6	47,7	46,9	36,6	36,2	34,8	35,0
10	43,8	43,6	43,2	42,4	38,7	37,7	35,7	36,1	50,2	47,3	47,6	47,4	38,0	38,6	33,7	33,3
11	44,7	44,6	42,7	40,9	38,4	38,7	36,4	37,0	49,5	41,8	48,9	48,9	40,1	40,3	32,9	32,4
12	44,8	44,5	41,9	40,6	38,9	39,2	37,1	37,2	42,0	40,3	48,8	48,5	39,3	39,7	33,3	32,9
13	44,0	43,8	41,0	40,1	39,2	39,7	36,5	36,6	40,9	40,8	48,3	48,4	36,0	35,5	32,1	31,6
14	43,3	42,2	39,6	38,3	40,2	38,6	36,9	36,0	41,0	45,3	47,6	46,3	36,0	35,1	31,4	31,0
15	42,6	41,5	38,9	38,3	38,7	37,5	36,2	35,0	40,2	38,5	46,7	45,6	34,1	33,3	30,7	29,9
16	41,4	40,7	41,2	41,5	37,6	36,1	35,6	34,6	41,3	38,7	45,6	45,1	32,7	32,2	29,3	28,9
17	39,8	38,8	40,8	40,5	35,8	34,5	34,1	33,5	40,4	36,1	43,7	42,7	31,9	31,3	28,3	27,9
18	38,4	36,9	40,7	36,6	34,8	33,5	34,4	32,9	36,1	38,3	42,0	40,1	32,4	31,9	27,0	26,5
19	37,0	36,6	37,4	37,7	34,0	32,8	33,3	31,3	38,9	38,9	40,3	39,9	32,0	31,6	26,6	25,9
20	37,0	37,9	36,3	38,3	33,8	34,7	31,6	34,1	39,8	43,6	40,4	41,3	32,5	34,0	25,3	26,9
21	37,4	37,6	39,1	45,7	34,4	33,9	34,0	32,1	44,4	45,6	40,8	41,3	34,1	32,7	26,4	25,6
22	37,1	36,3	46,2	44,0	33,2	33,3	32,1	31,5	44,6	40,3	41,0	40,3	32,7	31,7	25,5	24,4
23	36,6	34,9	46,8	40,0	33,4	32,0	31,2	28,6	41,4	41,2	40,7	39,3	31,9	29,2	24,0	22,7

15 SOCIEDADES NO FINANCIERAS: Síntesis de la información recopilada por la Central de Balances

15.26 Ratios significativas: E.1 Endeudamiento, RAC/AN. (precios corrientes; saldo final) Base de datos trimestral (CBT)

Ratios (a)

	Total		Por sectores								Por tamaño	
			Energía		Industria		Comercio y hostelería		Información y comunicaciones		Grandes, públicas y dependientes	
	t-1 1	t 2	t-1 3	t 4	t-1 5	t 6	t-1 7	t 8	t-1 9	t 10	t-1 11	t 12
11	46,9	47,9	42,3	40,5	43,8	44,3	28,4	30,5	44,2	33,0	47,0	48,0
12	47,9	47,0	37,7	36,0	43,4	42,0	32,6	34,7	32,9	28,5	47,9	47,1
13	46,6	46,2	36,2	35,6	40,8	40,1	34,1	35,8	34,0	34,4	46,6	46,3
14	45,4	43,8	35,7	34,5	46,4	45,2	36,1	36,6	27,3	32,6	45,4	43,9
15	44,0	43,3	34,7	34,2	45,0	43,7	36,9	36,1	32,4	42,1	44,0	43,3
16	43,7	43,6	36,1	37,7	42,9	40,6	36,0	33,9	43,6	36,9	43,7	43,6
17	43,7	43,6	37,6	37,9	41,2	38,8	34,1	33,8	37,2	37,1	43,8	43,6
18	43,2	41,8	36,2	31,1	39,0	36,6	31,7	29,8	36,5	39,8	43,2	41,9
19	41,7	42,0	32,1	34,1	36,0	35,3	29,4	24,9	39,8	40,3	41,7	42,0
20	42,3	43,2	34,3	36,6	35,2	38,3	24,7	25,1	41,4	46,8	42,3	43,3
21	43,2	44,9	37,4	47,2	37,8	38,2	24,9	27,4	46,7	50,4	43,2	44,9
22	44,6	44,0	46,5	45,3	38,1	40,1	28,1	28,2	50,4	42,9	44,6	44,1
23	44,1	42,8	49,0	38,1	39,9	40,2	28,1	25,1	42,9	42,4	44,1	42,8
24	42,2	42,3	38,3	35,0	40,2	39,4	23,3	22,5	44,2	50,2	42,2	42,3
25 *I*	42,4	42,4	33,9	30,9	40,0	39,6	22,5	22,1	50,5	48,5	42,4	42,5

Véanse notas al final del capítulo.

15 SOCIEDADES NO FINANCIERAS: Síntesis de la información recopilada por la Central de Balances

15.27 Ratios significativas: E.2 Endeudamiento, RAC/(REB+Ingresos financieros) (saldo final) Base de datos integrada (CBI)

Ratios

	Total		Por sectores								Por tamaño					
			Energía		Industria		Comercio y hostelería		Información y comunicaciones		Grandes, públicas y dependientes		Medianas		Pequeñas	
	t-1 1	t 2	t-1 3	t 4	t-1 5	t 6	t-1 7	t 8	t-1 9	t 10	t-1 11	t 12	t-1 13	t 14	t-1 15	t 16
07	421,4	430,2	376,8	423,6	265,2	284,7	291,1	290,2	164,1	152,0	425,9	435,0	281,7	296,0	471,1	476,7
08	406,8	484,4	419,0	452,6	275,6	354,7	256,4	338,2	177,9	178,8	414,8	479,8	325,9	394,3	399,1	540,0
09	488,7	600,7	461,6	536,0	359,3	499,2	368,2	440,2	171,2	161,3	474,3	572,2	362,4	430,8	582,3	775,4
10	631,5	633,6	550,0	541,4	492,6	433,4	429,6	425,2	147,2	146,4	621,1	602,0	457,8	492,7	737,1	845,4
11	644,4	672,9	532,0	534,5	430,2	447,1	409,5	430,4	161,5	146,6	626,7	639,8	507,8	539,4	779,1	917,9
12	662,6	683,0	564,9	502,9	431,9	444,6	425,6	480,4	149,5	158,4	633,8	634,5	483,2	505,8	883,9	1 065,6
13	664,8	657,9	508,8	480,0	412,1	443,5	449,0	439,8	161,6	172,3	627,9	622,2	448,8	442,7	963,3	945,9
14	645,9	650,1	470,1	536,9	448,3	389,5	448,0	428,9	171,2	228,4	610,5	636,4	438,5	396,5	913,8	794,4
15	664,9	608,1	547,4	519,0	391,1	320,4	418,8	361,0	192,4	188,8	667,7	620,6	367,7	334,0	754,9	644,9
16	582,0	544,8	514,9	495,1	314,3	284,8	348,9	306,6	211,4	188,9	596,1	558,3	319,5	302,9	608,6	569,8
17	521,5	493,5	487,2	492,4	275,4	260,8	296,1	292,1	191,2	162,3	539,8	509,6	286,7	289,5	533,9	502,0
18	488,0	475,5	490,4	443,2	258,8	264,1	292,5	283,8	163,1	184,2	510,1	493,1	292,2	302,6	464,4	462,8
19	474,6	469,1	447,6	424,1	265,9	270,2	284,0	291,3	187,5	182,7	495,2	486,2	294,2	304,7	453,2	453,0
20	468,8	655,2	417,3	484,1	275,4	361,6	288,5	464,7	186,4	262,9	487,9	693,8	311,4	386,7	438,8	602,0
21	638,7	600,6	383,0	489,3	346,3	301,1	458,8	325,5	267,8	315,9	681,7	678,8	366,1	318,0	573,8	448,0
22	583,7	481,3	487,6	400,0	281,0	263,3	305,8	264,1	293,9	254,9	667,6	530,3	303,3	279,5	435,3	387,1
23	474,8	411,2	409,6	324,0	262,3	233,9	262,1	230,7	268,6	228,8	527,4	456,6	270,2	223,3	370,0	330,3

15 SOCIEDADES NO FINANCIERAS: Síntesis de la información recopilada por la Central de Balances

15.28 Ratios significativas: E.2 Endeudamiento, RAC/(REB+Ingresos financieros) (saldo final) Base de datos trimestral (CBT)

Ratios (a)

	Total		Por sectores								Por tamaño	
			Energía		Industria		Comercio y hostelería		Información y comunicaciones		Grandes, públicas y dependientes	
	t-1 1	t 2	t-1 3	t 4	t-1 5	t 6	t-1 7	t 8	t-1 9	t 10	t-1 11	t 12
11	649,3	643,8	552,9	547,4	611,8	560,7	240,1	247,7	120,1	84,7	645,2	638,1
12	633,4	647,0	517,9	445,2	521,0	558,8	257,0	293,0	83,8	79,8	634,9	648,4
13	612,3	594,1	451,5	434,8	490,6	627,9	255,6	258,2	108,8	117,4	613,4	594,9
14	577,5	629,2	432,9	484,0	537,1	578,8	282,2	279,8	87,6	116,9	577,5	629,6
15	634,8	603,8	485,2	473,5	561,0	328,3	283,4	261,8	115,8	150,7	635,6	604,8
16	589,2	546,4	466,5	445,0	340,3	290,3	262,1	212,3	154,6	129,6	590,3	547,6
17	550,4	539,5	445,8	487,2	289,6	250,8	216,5	230,3	130,0	133,4	551,6	541,0
18	527,5	504,9	417,1	322,5	249,7	261,5	206,4	192,2	132,0	150,3	529,1	506,6
19	504,4	509,7	320,5	305,0	260,8	283,8	188,3	184,7	150,3	146,5	505,3	510,8
20	511,6	819,7	308,1	353,2	272,1	614,6	182,8	298,7	147,9	232,5	512,0	821,5
21	795,5	788,1	360,4	503,8	599,6	381,6	301,8	283,5	234,4	284,8	797,3	791,1
22	792,8	566,8	500,1	434,1	368,5	267,0	300,4	210,8	283,3	257,3	796,7	568,0
23	578,3	505,0	449,8	284,0	266,3	324,8	209,6	186,2	256,6	203,3	578,9	505,9
24	505,4	473,7	287,2	261,9	323,4	327,0	182,8	151,4	202,6	208,2	505,9	474,6
25 *I*	478,4	480,5	247,5	226,6	327,7	374,5	145,7	131,7	200,9	197,6	479,1	481,9

Véanse notas al final del capítulo.

15 SOCIEDADES NO FINANCIERAS: Síntesis de la información recopilada por la Central de Balances

15.29 Ratios significativas: Carga financiera por intereses. Intereses por financiación recibida/(REB+Ingresos financieros) Base de datos integrada (CBI)

Ratios

	Total		Por sectores								Por tamaño					
			Energía		Industria		Comercio y hostelería		Información y comunicaciones		Grandes, públicas y dependientes		Medianas		Pequeñas	
	t-1 1	t 2	t-1 3	t 4	t-1 5	t 6	t-1 7	t 8	t-1 9	t 10	t-1 11	t 12	t-1 13	t 14	t-1 15	t 16
07	15,6	19,9	13,2	17,4	11,7	14,2	12,6	14,5	7,7	8,7	15,5	19,9	12,3	15,6	17,3	21,6
08	19,7	24,7	17,5	20,3	15,0	18,7	13,5	18,7	9,9	9,9	19,8	23,8	16,5	23,6	20,3	29,9
09	25,0	23,1	20,4	19,9	19,1	19,9	20,6	19,9	9,5	8,6	23,6	20,2	21,1	19,9	31,2	35,7
10	23,8	21,9	20,4	19,3	19,7	16,0	19,3	16,6	8,4	6,3	21,8	20,4	20,0	17,9	33,5	30,8
11	22,3	25,7	19,4	21,6	15,8	17,4	15,8	18,2	6,8	6,3	21,4	24,3	18,8	22,3	28,1	34,8
12	25,2	26,6	23,3	22,1	16,7	17,5	17,5	20,0	6,5	7,0	24,2	24,9	19,4	21,2	32,7	39,7
13	25,6	24,5	21,9	19,8	15,0	15,2	18,7	17,7	7,1	7,3	24,2	23,7	20,0	18,1	36,0	31,4
14	24,2	23,2	19,4	20,6	15,3	13,6	18,5	16,2	7,1	7,4	23,5	23,4	17,2	15,4	30,3	24,5
15	23,6	19,1	21,4	19,0	13,8	9,9	16,0	11,8	5,3	4,8	24,2	20,0	14,0	10,8	23,8	18,1
16	18,6	15,7	18,6	15,7	9,5	7,7	11,3	8,5	6,4	5,3	19,5	16,6	11,0	8,9	17,2	14,1
17	14,5	12,6	15,0	14,5	7,4	7,0	8,3	7,2	5,0	4,0	15,3	13,3	8,3	7,5	13,4	11,6
18	12,7	11,8	14,1	12,6	7,0	6,6	7,2	6,6	4,0	3,5	13,6	12,5	7,3	7,0	11,0	10,5
19	11,5	10,9	12,7	10,2	6,4	6,5	6,4	6,6	3,8	3,6	12,3	11,5	6,8	6,9	10,0	9,8
20	11,0	13,9	9,3	9,4	6,6	7,7	6,5	9,6	3,7	5,5	11,6	15,1	6,9	8,0	9,5	11,7
21	13,7	12,1	7,9	7,6	7,3	6,5	9,5	7,1	5,5	5,9	14,9	13,7	7,7	7,0	11,1	8,7
22	12,1	11,4	8,5	6,8	6,3	6,5	6,5	6,3	5,7	6,2	13,8	12,8	6,7	6,7	8,7	8,3
23	11,2	15,1	7,0	10,1	6,1	10,1	6,3	9,5	6,3	9,7	12,7	17,4	6,4	8,7	7,9	9,8

15 SOCIEDADES NO FINANCIERAS: Síntesis de la información recopilada por la Central de Balances

15.30 Ratios significativas: Carga financiera por intereses. Intereses por financiación recibida/(REB+Ingresos financieros) Base de datos trimestral (CBT)

Ratios (a)

	Total		Por sectores								Por tamaño	
			Energía		Industria		Comercio y hostelería		Información y comunicaciones		Grandes, públicas y dependientes	
	t-1 1	t 2	t-1 3	t 4	t-1 5	t 6	t-1 7	t 8	t-1 9	t 10	t-1 11	t 12
11	21,4	23,9	18,6	20,8	20,7	19,6	8,3	9,6	5,0	3,6	21,3	23,7
12	23,2	24,2	20,5	18,4	17,9	20,8	9,7	10,6	3,5	2,6	23,3	24,2
13	22,8	22,4	18,8	17,0	18,7	22,7	10,5	10,4	5,1	5,0	22,8	22,5
14	21,4	22,4	16,8	17,0	13,6	15,6	11,0	10,5	2,1	2,5	21,4	22,5
15	22,5	19,3	17,1	15,8	15,3	8,1	10,4	8,0	2,8	2,5	22,5	19,3
16	18,5	15,4	15,6	12,9	8,3	6,7	8,0	4,8	3,1	2,2	18,6	15,4
17	15,3	13,6	13,0	12,8	6,6	6,9	4,8	4,4	2,4	2,0	15,4	13,7
18	13,5	12,3	10,5	8,8	6,8	6,8	4,9	4,1	1,8	1,8	13,6	12,3
19	12,3	11,5	8,8	5,8	6,9	8,0	4,0	4,9	1,8	1,8	12,4	11,6
20	11,4	15,3	5,8	6,1	7,8	10,9	4,8	6,7	1,7	2,7	11,4	15,4
21	15,1	13,6	6,3	5,9	10,5	7,7	6,7	5,9	2,8	3,7	15,1	13,6
22	13,4	11,5	5,9	5,1	7,5	5,9	6,0	5,4	3,7	3,8	13,4	11,5
23	11,7	15,7	5,0	7,2	5,9	13,8	5,4	9,3	3,8	6,5	11,7	15,8
24	16,1	16,0	7,4	7,4	14,0	14,9	9,5	7,9	6,4	10,2	16,1	16,1
25 *I*	16,0	15,9	6,8	6,7	14,9	16,7	7,7	7,1	9,7	10,5	16,0	16,0

Véanse notas al final del capítulo.

NOTAS A LOS CUADROS DEL CAPÍTULO 15

Formulación de las ratios incluidas en los Cuadros 15.6 a 15.30

R1 = [(27+29)/(10-14-17)]*100
R2 = [27/(13+16)]*100
R3 = (29/11)*100
R4 = R1 - R2
R5 = (24/18)*100
R6 = (24/22)*100
E1 = [(13+16)/(10-14-17)]*100
E2 = [(13+16)/(24+25)]*100
Carga financiera por intereses = [27/(24+25)]*100

A. BALANCE
1. Activo inmovilizado
2. Material
3. 1. Valor en libros
4. 2. Ajuste para valorar a precios corrientes
5. Resto inmovilizado
6. Activo circulante
7. Deudores comerciales y otras cuentas a cobrar.
8. Resto de activo circulante
9. Resto activos
10. Activo = Pasivo
11. Recursos propios (incluye ajuste a precios corrientes)
12. Recursos ajenos y Provisiones
13. Financiación bancaria
14. Acreedores comerciales y otras cuentas a pagar
15. Resto de recursos ajenos
16. Con coste financiero
17. Sin coste financiero

B. CUENTA DE RESULTADOS
(Serie de tasas en cuadros 15.1 a 15.6)
18. Valor de la producción (incluidas subvenciones
19. Cifra neta de negocios
20. Resto
21. Consumos intermedios (incluidos tributos)
22. Valor añadido bruto al coste de los factores (18-21)
23. Gastos de personal
24. Resultado económico bruto de la explotación (REB) (22-23)
25. Ingresos financieros
26. Gastos financieros
27. Intereses por financiación recibida
28. Amortizaciones y Provisiones de la explotación
29. Resultado ordinario neto (RON) (24+25-26-28)
30. Impuesto sobre beneficios
31. Resto de gastos e ingresos
32. Resultado del ejercicio (29-30-319)

Cuadro 15.3 y Cuadro 15.6,
a. La serie trimestral del año n para el trimestre t recoge las tasas de los datos acumulados del año n hasta el trimestre t, respecto al mismo período del año anterior.

Cuadro 15.8, Cuadro 15.14 y Cuadro 15.17
a. El resultado ordinario neto (RON) utilizado en el cálculo de esta ratio incorpora, para cada trimestre, la parte proporcional de los dividendos recibidos hasta ese trimestre desde el inicio del año, mediante su linealización; por su parte, la ratio del cuadro 15.9, facilita la información acumulada para cada periodo (I, IaII, IaIII, IaIV), en los que se incluye la totalidad del dividendo recibido.

Cuadro 15.9, Cuadro 15.12, Cuadro 15.15, Cuadro 15.18 y Cuadro15.21
a. La serie trimestral del año n para el trimestre t recoge las ratios de los datos acumulados del año n hasta el trimestre t.

Cuadro 15.26, Cuadro 15.28 y Cuadro 15.30
a. Las columnas t y t-1 en la frecuencia anual hace referencia al cuarto trimestre del año t y al cuarto trimestre del año t-1. En el bloque de frecuencia trimestral las columnas t y t-1 recogen la información del trimestre indicado (t) y el del inmediatamente anterior (t-1), respectivamente.

Cuadro 15.31 y Cuadro 15.32

Nota: Para la formulación de las ratios FSI.1 y FSI.2 se ha empleado la metodología definida por el FMI en su documento Financial Soudness Indicator. Compilation Guide.

a. El dato de 2011 y 2012, tanto para el total de empresas como para los diferentes agregados por sectores y tamaños, se obtiene aplicando al dato de la base anterior la tasa de variación de la base actual.

b. Los datos del último periodo son una estimación elaborada a partir de la información trimestral más reciente recibida en la encuesta trimestral de la Central de Balances (CBT).

CAPÍTULO 16 HOGARES E ISFLSH

Millones de euros (col.1 a 8), euros (col.9 a 14) y % (col. 15 y 16)

	Renta bruta disponible (RBD)	Recursos (R)				Empleos (E)			Renta bruta disponible per cápita (acumulado 4 tr.) (a)						Tasa de variación interanual (acum. 4 tr.)	
		Remuneración asalariados	Excedente bruto de explotación (EBE)	Rentas propiedad	Prestaciones sociales y otras transf. corrientes	Impuestos	Rentas propiedad	Cotizaciones sociales y otras transf. corrientes	Total	Remuneración asalariados	EBE	Rentas propiedad (netas) R-E	Transferencias sociales y otras (netas) R-E	Impuestos	RBD	RBD per cápita
	1=2a5-6a8	2	3	4	5	6	7	8	9=10a13-14	10	11	12	13	14	15	16
20	772 992	564 228	196 491	42 088	331 316	105 274	4 170	251 687	65 967	48 576	17 340	3 306	5 661	8 917	-2,2	-2,4
21	811 179	607 322	212 856	38 965	347 348	113 577	3 512	278 223	67 019	49 635	17 290	3 094	6 297	9 297	4,9	4,8
22	853 864	659 547	227 673	48 217	350 452	132 744	7 227	292 054	70 047	53 615	18 542	3 225	5 119	10 454	5,3	3,9
23	945 071	720 012	242 260	87 885	383 326	145 178	25 269	317 965	75 203	57 586	19 668	4 390	5 163	11 603	10,7	9,4
24	1 027 715	775 725	268 280	102 523	404 310	157 323	27 095	338 705	81 842	61 855	21 198	5 983	5 337	12 531	8,7	7,8
21 *I*	182 617	142 239	46 798	7 099	80 089	25 136	758	67 714	16 363	11 923	4 133	781	1 758	2 232	-2,6	-2,6
II	217 506	150 072	53 712	10 571	94 420	21 376	751	69 142	16 707	12 328	4 299	801	1 589	2 309	1,8	1,9
III	189 381	151 730	53 176	10 738	77 146	33 793	882	68 734	16 842	12 576	4 369	765	1 492	2 361	2,4	2,4
IV	221 675	163 281	59 170	10 557	95 693	33 272	1 121	72 633	17 107	12 808	4 489	748	1 458	2 395	4,9	4,8
22 *I*	192 349	155 190	49 671	8 029	80 475	28 984	929	71 103	17 270	13 049	4 538	762	1 391	2 470	6,0	5,5
II	229 002	165 220	57 346	13 528	93 512	25 775	1 305	73 524	17 452	13 322	4 599	810	1 275	2 554	5,3	4,5
III	196 847	163 040	57 066	11 149	78 170	39 581	1 600	71 397	17 545	13 510	4 664	800	1 237	2 666	5,4	4,2
IV	235 666	176 097	63 590	15 511	98 295	38 404	3 393	76 030	17 780	13 734	4 741	854	1 216	2 764	5,3	3,9
23 *I*	210 802	169 188	54 792	13 618	87 132	32 117	4 684	77 127	18 100	13 976	4 830	889	1 225	2 819	6,3	4,8
II	255 928	180 302	61 861	25 117	102 869	28 490	5 847	79 884	18 613	14 254	4 912	1 032	1 284	2 869	8,0	6,7
III	219 792	178 562	59 036	23 863	85 763	42 782	7 012	77 638	19 033	14 533	4 939	1 180	1 308	2 926	9,8	8,5
IV	258 549	191 960	66 571	25 287	107 562	41 789	7 726	83 316	19 457	14 824	4 988	1 289	1 346	2 989	10,7	9,4
24 *I*	234 008	183 980	61 273	21 157	92 128	35 436	6 815	82 279	19 893	15 097	5 110	1 398	1 340	3 051	11,0	9,9
II	279 132	193 873	68 818	31 966	108 376	32 000	6 740	85 161	20 336	15 350	5 244	1 517	1 342	3 118	10,3	9,3
III	237 523	191 889	65 813	24 304	91 039	44 878	6 681	83 963	20 647	15 584	5 370	1 529	1 317	3 153	9,4	8,5
IV	277 052	205 983	72 376	25 096	112 767	45 009	6 859	87 302	20 966	15 825	5 473	1 539	1 338	3 209	8,7	7,8

RENTA BRUTA DISPONIBLE (per cápita)
Tasa de variación interanual y sus contribuciones (acumulado 4 tr.)

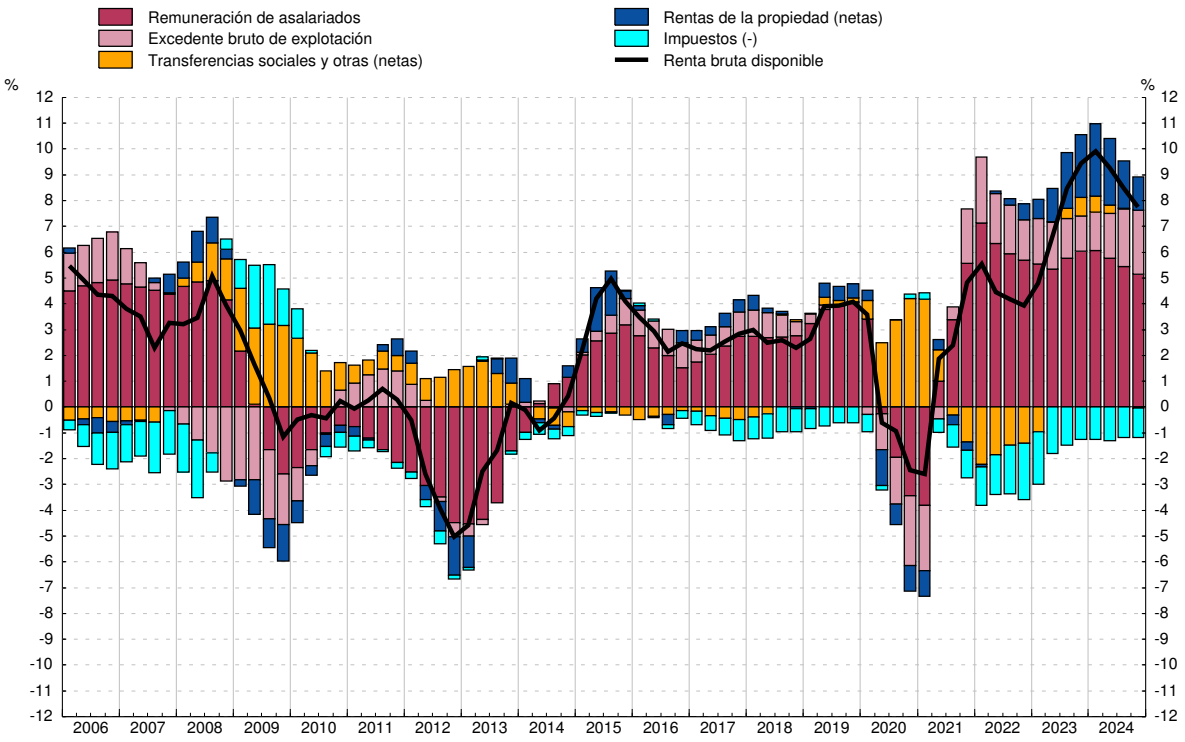

FUENTE: CNE (INE).
a. La población de referencia figura en el cuadro 16.2 col. 1.

Miles de personas (col.1 a 6), importes (col.7 y 8) y % (col.9 a 15)

	Población		Población activa				Remuneración de asalariados (acumulado 4 tr.)			Población en edad de trabajar y sus componentes. Tasa de variación interanual				Tasa de ocupación (a)	Tasa de paro
	Total	del cual: Entre 16 y 64 años	Total	Ocupados	del cual: Asalariados	Parados	Total (millones de euros)	Por media de asalariados 4 tr.: Total (euros)	Por media de asalariados 4 tr.: Tasa de variación interanual	Total	Por población ocupada	Por población parada	Por población inactiva		
	1	2	3	4	5	6	7	8	9	10	11	12	13	14	15=6/3
20	46 896	30 614	23 064	19 344	16 242	3 720	564 228	35 025	-0,7	0,3	-2,2	1,7	0,8	62,3	16,1
21	47 057	30 722	23 424	20 275	17 038	3 149	607 322	36 452	4,1	0,4	2,9	-1,9	-0,7	65,0	13,4
22	47 435	31 127	23 722	20 641	17 494	3 082	659 547	37 972	4,2	1,3	1,1	-0,2	0,4	65,3	13,0
23	48 005	31 498	24 251	21 390	18 134	2 861	720 012	40 083	5,6	1,2	2,4	-0,7	-0,5	66,8	11,8
24	48 448	31 835	24 453	21 858	18 589	2 596	775 725	42 068	5,0	1,1	1,4	-0,9	0,6	67,5	10,6
21 *I*	47 044	30 697	22 943	19 240	16 119	3 703	564 400	35 278	-0,5	0,4	-1,6	1,3	0,7	61,8	16,1
II	47 016	30 688	23 303	19 716	16 528	3 586	583 079	35 884	2,7	0,3	3,4	0,7	-3,9	63,3	15,4
III	47 049	30 693	23 571	20 103	16 959	3 467	595 272	36 161	3,4	0,3	2,9	-0,8	-1,8	64,6	14,7
IV	47 116	30 722	23 424	20 275	17 038	3 149	607 322	36 452	4,1	0,4	2,9	-1,9	-0,7	65,0	13,4
22 *I*	47 206	30 781	23 411	20 197	17 018	3 215	620 273	36 734	4,1	0,3	3,0	-1,6	-1,1	64,6	13,7
II	47 351	30 891	23 602	20 607	17 407	2 995	635 421	37 148	3,5	0,7	2,8	-1,9	-0,2	65,7	12,7
III	47 513	31 015	23 771	20 745	17 559	3 026	646 731	37 480	3,6	1,0	2,0	-1,4	0,5	65,9	12,7
IV	47 662	31 127	23 722	20 641	17 494	3 082	659 547	37 972	4,2	1,3	1,1	-0,2	0,4	65,3	13,0
23 *I*	47 805	31 220	23 821	20 634	17 470	3 186	673 545	38 527	4,9	1,4	1,4	-0,1	0,2	65,1	13,4
II	47 946	31 294	24 067	21 258	17 999	2 808	688 627	39 059	5,1	1,3	2,0	-0,6	-0,1	66,9	11,7
III	48 079	31 394	24 341	21 447	18 250	2 895	704 149	39 552	5,5	1,2	2,2	-0,5	-0,5	67,2	11,9
IV	48 186	31 498	24 251	21 390	18 134	2 861	720 012	40 083	5,6	1,2	2,4	-0,7	-0,5	66,8	11,8
24 *I*	48 278	31 551	24 228	21 250	18 064	2 978	734 804	40 571	5,3	1,1	1,9	-0,7	-0,2	66,3	12,3
II	48 370	31 664	24 440	21 685	18 441	2 755	748 375	41 070	5,1	1,2	1,3	-0,2	0,1	67,4	11,3
III	48 490	31 726	24 577	21 823	18 665	2 754	761 702	41 564	5,1	1,1	1,1	-0,4	0,4	67,7	11,2
IV	48 649	31 835	24 453	21 858	18 589	2 596	775 725	42 068	5,0	1,1	1,4	-0,9	0,6	67,5	10,6

POBLACIÓN EN EDAD DE TRABAJAR (entre 16 y 64 años)
Tasa de variación interanual y sus contribuciones

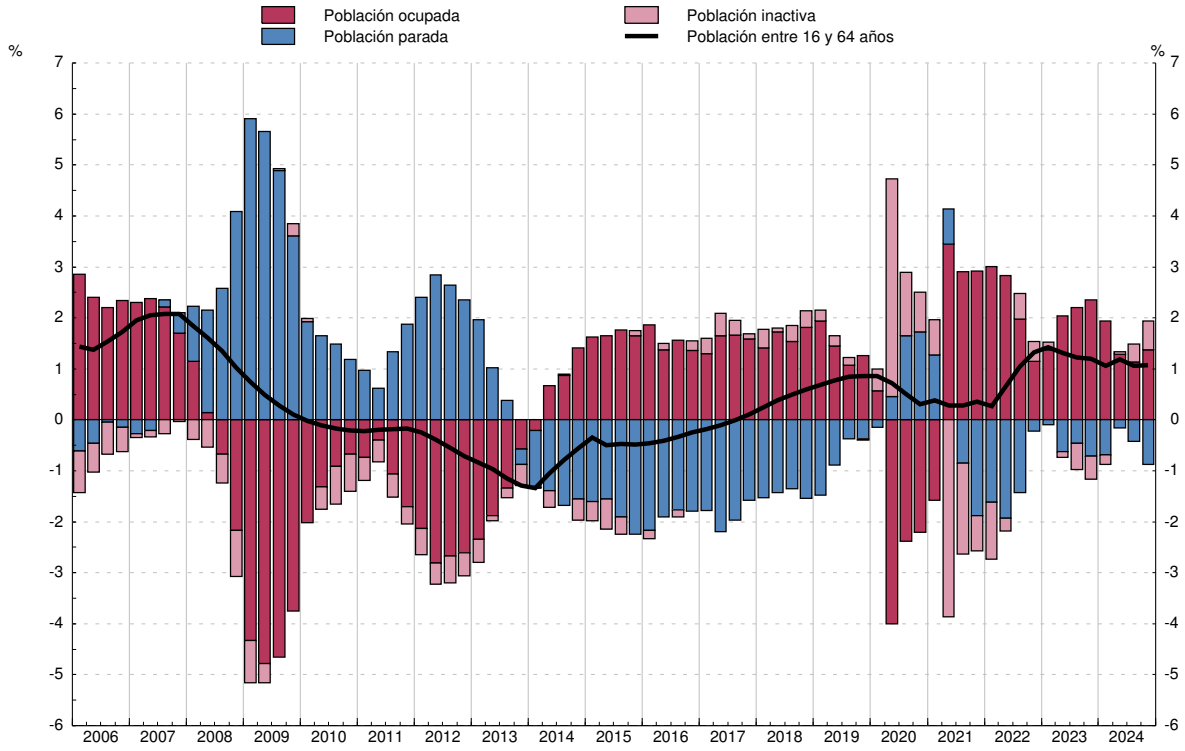

FUENTE: EPA y CNE (INE).

a. La tasa de ocupación es el cociente entre los ocupados entre 14 y 64 años y la población total entre 14 y 64 años.

16.3 Renta bruta disponible. Empleos

Millones de euros (col. 1 a 5) y euros (col. 6 a 10)

	Renta bruta disponible (RBD)	Empleos				Renta bruta disponible per cápita (acumulado 4 tr.) (a)				
		Consumo	Ahorro bruto			Total	Empleos			
			Total	Consumo capital fijo (b)	Ahorro neto		Consumo	Ahorro bruto		
								Total	Consumo capital fijo (b)	Ahorro neto
	1=2+3	2	3	4	5=3-4	6=7+8	7	8	9	10=8-9
20	772 992	637 451	135 541	29 694	105 847	65 967	56 581	9 386	2 487	6 899
21	811 179	695 784	115 395	31 414	83 981	67 019	56 223	10 797	2 600	8 197
22	853 864	776 672	77 192	34 929	42 263	70 047	62 899	7 147	2 813	4 334
23	945 071	831 332	113 739	37 747	75 992	75 203	67 085	8 119	3 033	5 086
24	1 027 715	887 798	139 917	39 899	100 018	81 842	70 894	10 948	3 200	7 748
21 *I*	182 617	163 702	18 915	7 744	11 171	16 363	13 259	3 104	636	2 468
II	217 506	171 416	46 090	7 817	38 273	16 707	14 050	2 658	646	2 012
III	189 381	175 830	13 551	7 895	5 656	16 842	14 241	2 601	655	1 947
IV	221 675	184 836	36 839	7 958	28 881	17 107	14 674	2 434	663	1 771
22 *I*	192 349	189 682	2 667	8 623	-5 956	17 270	15 184	2 086	679	1 406
II	229 002	192 629	36 373	8 696	27 677	17 452	15 577	1 875	695	1 179
III	196 847	197 132	-285	8 772	-9 057	17 545	15 965	1 579	711	868
IV	235 666	197 229	38 437	8 838	29 599	17 780	16 172	1 607	727	880
23 *I*	210 802	205 563	5 239	9 328	-4 089	18 100	16 445	1 655	739	916
II	255 928	205 715	50 213	9 400	40 813	18 613	16 675	1 937	752	1 185
III	219 792	207 827	11 965	9 476	2 489	19 033	16 849	2 185	765	1 420
IV	258 549	212 227	46 322	9 543	36 779	19 457	17 115	2 342	777	1 565
24 *I*	234 008	218 940	15 068	9 833	5 235	19 893	17 355	2 539	786	1 753
II	279 132	219 236	59 896	9 928	49 968	20 336	17 603	2 733	795	1 938
III	237 523	220 868	16 655	10 025	6 630	20 647	17 825	2 822	805	2 017
IV	277 052	228 754	48 298	10 113	38 185	20 966	18 111	2 854	814	2 040

EMPLEOS DE LA RENTA BRUTA DISPONIBLE (per cápita)
Tasa de variación interanual de la RBD y sus contribuciones (acumulado 4 tr.)

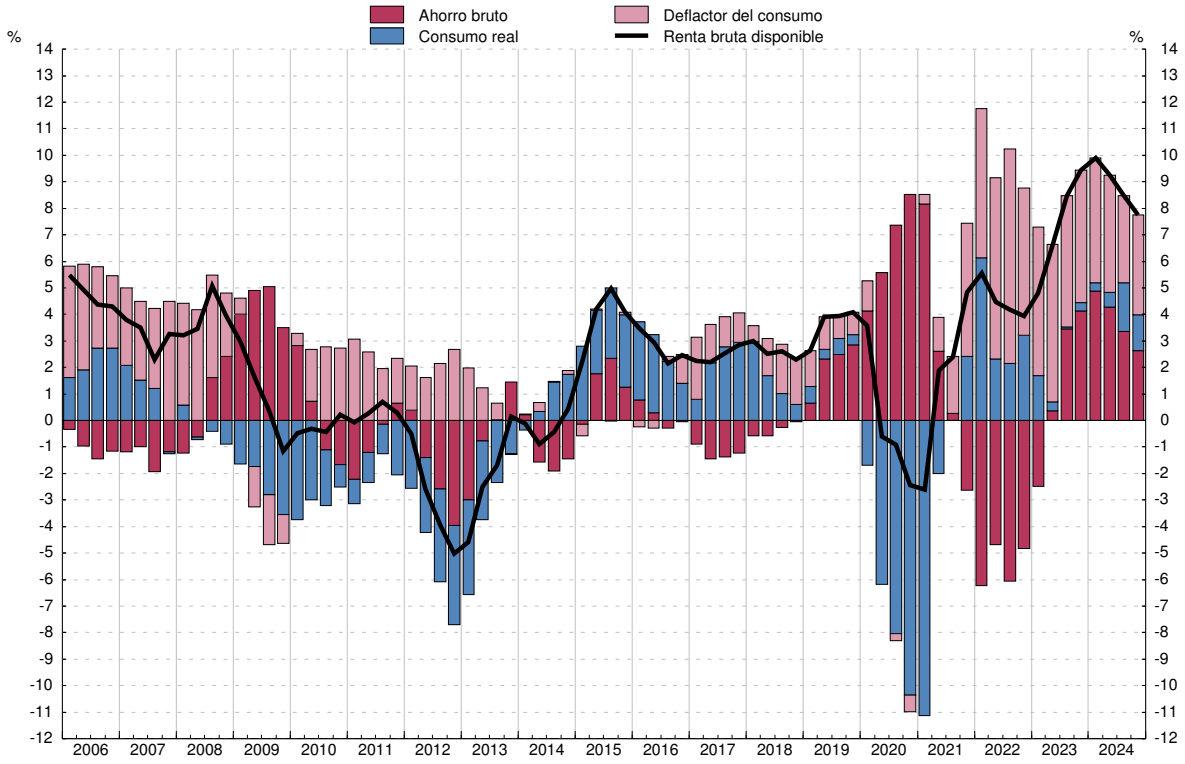

FUENTE: CNE (INE).

a. La población de referencia figura en el cuadro 16.2 col. 1.

b. Pérdida del valor de los activos fijos (principalmente vivienda) por el uso y la obsolescencia.

Millones de euros (col. 1 a 5) y % (col. 6 a 10)

	Capacidad/ Necesidad de finan- ciación	Recursos		Empleos		Cuenta de capital (% s/RBD, acumulado 4 tr.)				
		Ahorro bruto	Transfe- rencias netas de capital	Formación bruta de capital (FBC)	Adquisicio- nes netas de activos no producidos (a)	Capacidad/ Necesidad de finan- ciación	Recursos		Empleos	
							Ahorro bruto (tasa de ahorro)	Transfe- rencias netas de capital	Formación bruta de capital (FBC)	Adquisicio- nes netas de activos no producidos (a)
	1=2+3-4-5	2	3	4	5	6=7+8-9-10	7	8	9	10
20	93 164	135 541	-1 575	41 851	-387	12,1	17,5	-0,2	5,4	-0,1
21	62 959	115 395	-729	53 276	-451	7,8	14,2	-0,1	6,6	-0,2
22	10 567	77 192	-1 931	65 491	-454	1,2	9,0	-0,2	7,7	-0,1
23	44 597	113 739	-1 476	68 079	-79	4,7	12,0	-0,2	7,2	-0,0
24	74 413	139 917	6 230	72 712	-361	7,2	13,6	0,6	7,1	-0,1
21 *I*	6 419	18 915	-884	11 948	-336	13,1	19,0	-0,3	5,8	-0,2
II	37 034	46 090	-1 080	8 454	-478	9,9	15,9	-0,3	5,9	-0,2
III	96	13 551	-106	13 653	-304	9,4	15,4	-0,3	6,0	-0,2
IV	19 410	36 839	1 341	19 221	-451	7,8	14,2	-0,1	6,6	-0,2
22 *I*	-15 598	2 667	-749	17 528	-12	5,0	12,1	-0,1	7,2	-0,2
II	20 204	36 373	-796	15 476	-103	2,9	10,7	-0,0	7,9	-0,1
III	-14 628	-285	-732	13 839	-228	1,1	9,0	-0,1	7,9	-0,1
IV	20 589	38 437	346	18 648	-454	1,2	9,0	-0,2	7,7	-0,1
23 *I*	-9 996	5 239	-655	14 641	-61	1,9	9,1	-0,2	7,2	-0,1
II	34 265	50 213	-605	15 519	-176	3,4	10,4	-0,2	7,0	-0,1
III	-3 217	11 965	-587	14 692	-97	4,5	11,5	-0,2	6,9	-0,1
IV	23 545	46 322	371	23 227	-79	4,7	12,0	-0,2	7,2	-0,0
24 *I*	-2 216	15 068	-698	16 651	-65	5,4	12,8	-0,2	7,2	-0,0
II	41 230	59 896	-549	18 640	-523	6,0	13,4	-0,1	7,4	-0,1
III	-553	16 655	-371	16 866	-29	6,1	13,7	-0,1	7,5	-0,1
IV	35 952	48 298	7 848	20 555	-361	7,2	13,6	0,6	7,1	-0,1

CAPACIDAD/NECESIDAD DE FINANCIACIÓN
Porcentaje sobre RBD y sus componentes (acumulado 4 tr.)

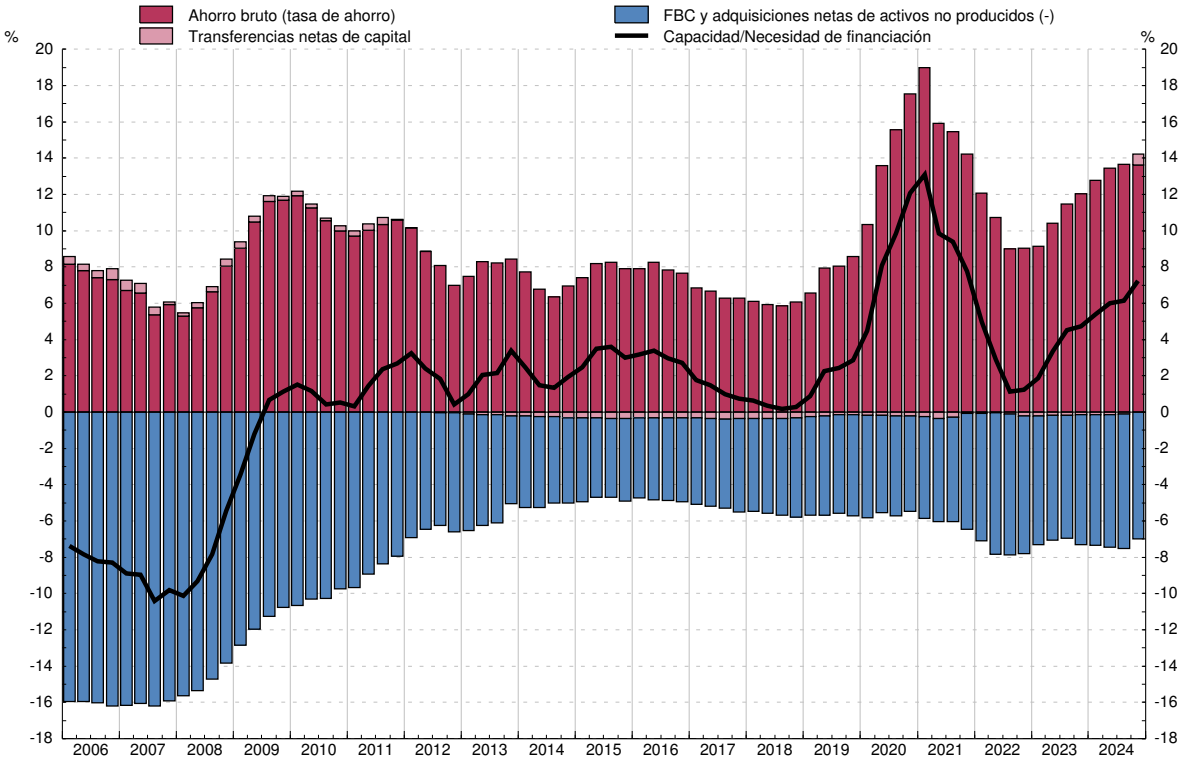

FUENTE: CNE (INE).
a. Incluye terrenos, objetos valiosos y activos inmateriales.

Millones de euros (col.1 a 7) y % (col.8 a 14)

		Operaciones financieras netas	Adquisición neta de activos financieros (AF)				Pasivos netos contraídos (P)		Cuenta de operaciones financieras (% s/RBD, acumulado 4 tr.)						
			Total	Principales activos			Total	del cual:	Operaciones financieras netas	Adquisición neta de activos financieros (AF)				Pasivos netos contraídos (P)	
				Efectivo y depósitos	Participaciones en el capital y en fondos inversión	Seguros y fondos de pensiones		Préstamos		Total	Principales activos			Total	del cual: Préstamos
		1=2-6	2	3	4	5	6	7	8=9-13	9	10	11	12	13	14
20		98 385	119 594	80 350	27 140	-4 302	21 209	-4 257	12,7	15,5	10,4	3,5	-0,6	2,7	-0,6
21	P	73 119	80 947	39 001	38 306	-636	7 828	7 749	9,0	10,0	4,8	4,7	-0,1	1,0	1,0
22	P	7 603	22 219	40 416	-948	-6 071	14 616	4 657	0,9	2,6	4,7	-0,1	-0,7	1,7	0,5
23	P	45 718	39 339	-11 647	24 687	7 981	-6 379	-13 094	4,8	4,2	-1,2	2,6	0,8	-0,7	-1,4
24	P	68 067	89 737	35 568	49 551	1 777	21 669	7 923	6,6	8,7	3,5	4,8	0,2	2,1	0,8
21 *I*	P	17 596	17 126	6 094	14 862	-975	-471	-2 087	11,8	16,3	10,1	4,7	0,3	4,5	-0,4
II	P	35 441	46 341	18 005	8 659	1 244	10 900	14 993	8,4	12,3	6,9	4,5	0,2	3,9	0,8
III	P	-3 778	-13 724	-3 475	9 627	-2 358	-9 946	-7 751	8,4	10,4	5,9	5,0	0,0	2,0	0,7
IV	P	23 860	31 205	18 378	5 158	1 452	7 345	2 594	9,0	10,0	4,8	4,7	-0,1	1,0	1,0
22 *I*	P	-7 858	-4 601	14 552	-6 070	-2 442	3 257	1 139	5,8	7,2	5,8	2,1	-0,3	1,4	1,3
II	P	14 613	31 838	21 173	374	-2 546	17 226	14 979	3,2	5,4	6,1	1,1	-0,7	2,1	1,3
III	P	-14 390	-25 328	-5 437	-2 583	-1 547	-10 938	-9 038	1,9	3,9	5,8	-0,4	-0,6	2,0	1,2
IV	P	15 238	20 309	10 127	7 332	464	5 071	-2 423	0,9	2,6	4,7	-0,1	-0,7	1,7	0,5
23 *I*	P	-634	-9 562	-25 115	7 850	2 537	-8 927	-6 597	1,7	2,0	0,1	1,5	-0,1	0,3	-0,4
II	P	30 291	42 469	6 561	8 662	1 717	12 178	8 897	3,4	3,1	-1,5	2,4	0,4	-0,3	-1,0
III	P	-8 572	-18 246	-10 580	5 838	-129	-9 674	-13 296	3,9	3,8	-2,1	3,2	0,5	-0,1	-1,5
IV	P	24 633	24 677	17 488	2 337	3 856	43	-2 097	4,8	4,2	-1,2	2,6	0,8	-0,7	-1,4
24 *I*	P	13 925	16 216	-178	15 307	532	2 291	-3 049	6,2	6,7	1,4	3,3	0,6	0,5	-1,0
II	P	31 334	52 715	28 801	9 894	-233	21 381	14 920	6,2	7,6	3,6	3,4	0,4	1,4	-0,4
III	P	-6 713	-17 518	-18 416	11 427	-456	-10 805	-7 890	6,3	7,5	2,7	3,9	0,4	1,3	0,2
IV	P	29 522	38 323	25 361	12 923	1 935	8 802	3 942	6,6	8,7	3,5	4,8	0,2	2,1	0,8

OPERACIONES FINANCIERAS NETAS
Porcentaje sobre RBD y sus componentes (acumulado 4 tr.)

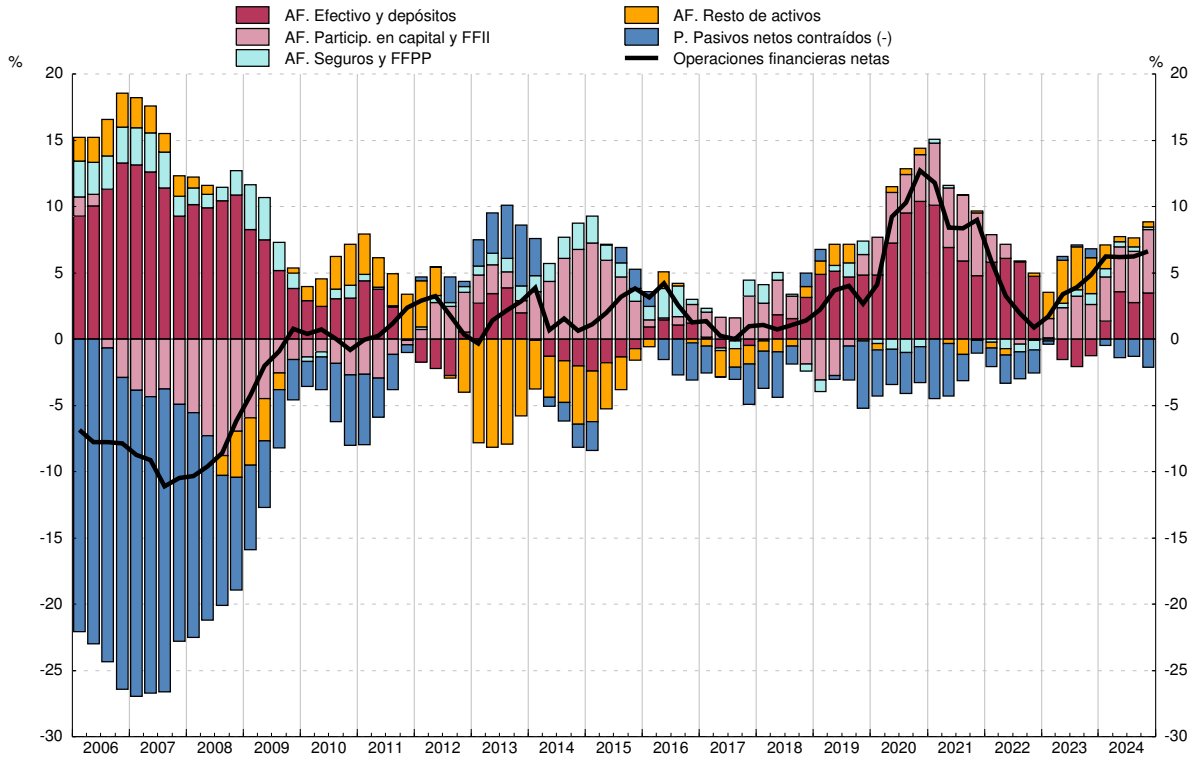

FUENTE: CFEE (BE).

Miles de millones de euros (col. 1 a 6) y % (col. 7 a 12)

		Riqueza						Riqueza (% s/RBD, acumulado 4 tr.)					
		Riqueza neta		Riqueza bruta			Pasivos	Riqueza neta		Riqueza bruta			Pasivos
			del cual:	Total	Activos inmobiliarios (a)	Activos financieros			del cual:	Total	Activos inmobiliarios	Activos financieros	
			Activos financieros netos						Activos financieros netos				
		1=3-6	2=5-6	3=4+5	4	5	6	7=9-12	8=11-12	9=10+11	10	11	12
20		7 142	1 891	7 893	5 251	2 641	751	923,9	244,6	1 021,0	679,4	341,7	97,1
21	P	7 625	2 036	8 385	5 589	2 796	760	940,0	251,0	1 033,6	689,0	344,6	93,7
22	P	7 898	1 998	8 663	5 900	2 763	765	925,0	234,1	1 014,5	690,9	323,6	89,5
23	P	8 320	2 166	9 068	6 153	2 915	748	880,3	229,2	959,5	651,1	308,4	79,2
24	P	9 123	2 374	9 881	6 749	3 132	758	887,7	231,0	961,4	656,7	304,7	73,7
21 *I*	P	7 220	1 954	7 968	5 266	2 702	748	932,2	252,3	1 028,7	679,9	348,8	96,5
II	P	7 362	2 001	8 126	5 361	2 765	764	931,6	253,2	1 028,3	678,4	349,9	96,7
III	P	7 428	1 986	8 182	5 443	2 739	754	931,8	249,1	1 026,4	682,7	343,6	94,5
IV	P	7 625	2 036	8 385	5 589	2 796	760	940,0	251,0	1 033,6	689,0	344,6	93,7
22 *I*	P	7 704	1 983	8 465	5 720	2 744	761	938,4	241,6	1 031,1	696,8	334,3	92,7
II	P	7 759	1 969	8 536	5 790	2 746	777	932,1	236,6	1 025,4	695,5	329,9	93,3
III	P	7 755	1 901	8 521	5 854	2 667	766	923,4	226,4	1 014,6	697,0	317,6	91,2
IV	P	7 898	1 998	8 663	5 900	2 763	765	925,0	234,1	1 014,5	690,9	323,6	89,5
23 *I*	P	7 996	2 072	8 751	5 924	2 827	755	916,6	237,5	1 003,2	679,1	324,0	86,6
II	P	8 120	2 120	8 886	5 999	2 887	767	903,0	235,8	988,2	667,2	321,0	85,2
III	P	8 185	2 074	8 935	6 111	2 824	750	887,6	224,9	968,8	662,7	306,2	81,3
IV	P	8 320	2 166	9 068	6 153	2 915	748	880,3	229,2	959,5	651,1	308,4	79,2
24 *I*	P	8 526	2 225	9 272	6 301	2 971	746	880,5	229,8	957,6	650,7	306,8	77,1
II	P	8 739	2 270	9 502	6 469	3 032	762	881,5	229,0	958,3	652,5	305,8	76,9
III	P	8 926	2 318	9 675	6 608	3 068	750	884,4	229,7	958,7	654,7	304,0	74,3
IV	P	9 123	2 374	9 881	6 749	3 132	758	887,7	231,0	961,4	656,7	304,7	73,7

RIQUEZA
Porcentaje sobre RBD (acumulado 4 tr.)

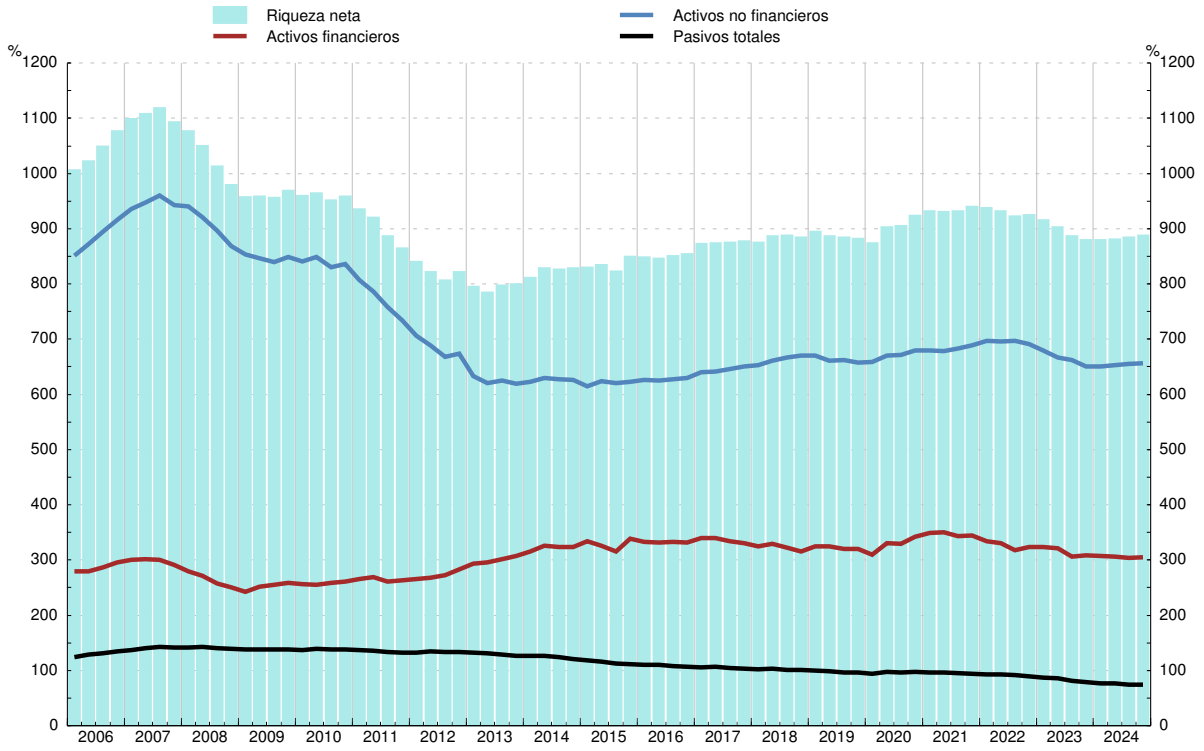

FUENTE: CFEE (BE).
a. Estimación realizada por el BE. Incluye solo vivienda.

Millones de euros (col.1 a 6) y % (col.7 a 12)

		Activos financieros						Activos financieros (% s/RBD, acumulado 4 tr.)					
		Total	Principales activos					Total	Principales activos				
			Efectivo y depósitos	Participa-ciones en fondos de inversión	Participa-ciones en el capital	Derechos de pensiones	Sistemas de seguros		Efectivo y depósitos	Participa-ciones en fondos de inversión	Acciones y otras participa-ciones	Derechos de pensiones	Sistemas de seguros
		1	2	3	4	5	6	7	8	9	10	11	12
20		2 641 075	996 800	359 096	748 456	177 501	210 461	341,7	129,0	46,5	96,8	23,0	27,2
21	P	2 795 571	1 036 145	419 240	795 447	192 731	198 584	344,6	127,7	51,7	98,1	23,8	24,5
22	P	2 763 014	1 076 805	386 197	821 106	175 424	161 654	323,6	126,1	45,2	96,2	20,5	18,9
23	P	2 914 623	1 065 240	438 839	886 478	184 960	177 680	308,4	112,7	46,4	93,8	19,6	18,8
24	P	3 131 888	1 100 906	514 638	971 882	196 822	184 169	304,7	107,1	50,1	94,6	19,2	17,9
21 *I*	P	2 701 568	1 003 075	377 641	788 827	180 081	204 704	348,8	129,5	48,8	101,8	23,2	26,4
II	P	2 765 119	1 021 033	395 191	797 335	185 688	200 223	349,9	129,2	50,0	100,9	23,5	25,3
III	P	2 739 324	1 017 625	401 831	788 175	185 796	198 614	343,6	127,6	50,4	98,9	23,3	24,9
IV	P	2 795 571	1 036 145	419 240	795 447	192 731	198 584	344,6	127,7	51,7	98,1	23,8	24,5
22 *I*	P	2 744 341	1 050 834	404 936	773 302	185 410	187 203	334,3	128,0	49,3	94,2	22,6	22,8
II	P	2 746 266	1 072 184	383 094	785 154	177 644	172 723	329,9	128,8	46,0	94,3	21,3	20,7
III	P	2 667 314	1 066 910	376 633	745 903	174 337	163 922	317,6	127,0	44,8	88,8	20,8	19,5
IV	P	2 763 014	1 076 805	386 197	821 106	175 424	161 654	323,6	126,1	45,2	96,2	20,5	18,9
23 *I*	P	2 826 711	1 051 660	407 593	872 760	178 279	168 662	324,0	120,6	46,7	100,1	20,4	19,3
II	P	2 887 016	1 058 282	418 425	886 442	179 947	170 846	321,0	117,7	46,5	98,6	20,0	19,0
III	P	2 823 557	1 047 759	419 181	851 945	178 919	166 111	306,2	113,6	45,5	92,4	19,4	18,0
IV	P	2 914 623	1 065 240	438 839	886 478	184 960	177 680	308,4	112,7	46,4	93,8	19,6	18,8
24 *I*	P	2 971 122	1 065 049	463 028	911 890	189 432	179 733	306,8	110,0	47,8	94,2	19,6	18,6
II	P	3 032 403	1 093 888	476 078	917 757	190 987	177 447	305,8	110,3	48,0	92,6	19,3	17,9
III	P	3 067 908	1 075 427	495 427	954 834	194 089	181 967	304,0	106,6	49,1	94,6	19,2	18,0
IV	P	3 131 888	1 100 906	514 638	971 882	196 822	184 169	304,7	107,1	50,1	94,6	19,2	17,9

ACTIVOS FINANCIEROS
Porcentaje sobre RBD (acumulado 4 tr.)

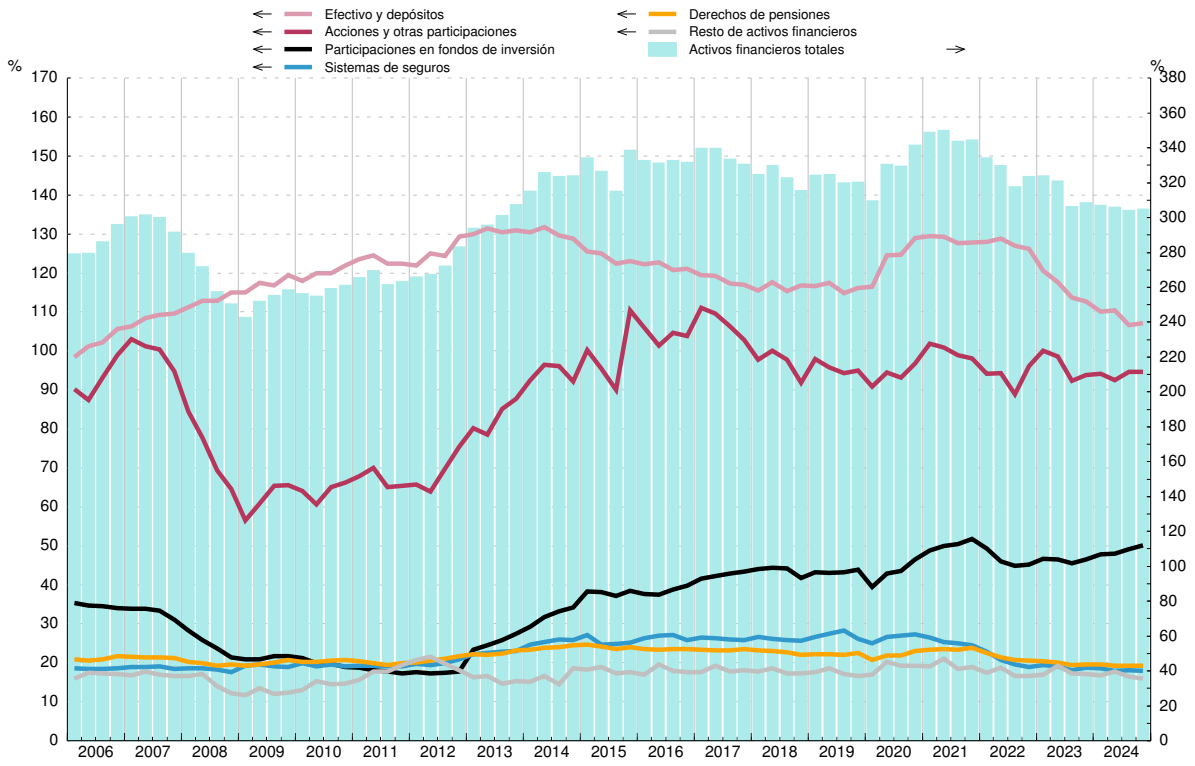

FUENTE: CFEE (BE).

Millones de euros (col.1 a 9) y % (col.10 a 15)

		Pasivos									Pasivos (% s/RBD, acumulado 4 tr.)					
		Total		Por instrumentos					Por sector deudor		Total	Préstamos				Otros pasivos
			Del cual:	Préstamos				Otros pasivos	Hogares	ISFLSH			del cual: de IFM			
				del cual: de IFM									Total	Vivien-da	Resto	
			A largo plazo		Total	Vivienda	Resto									
		1=3+7	2	3	4=5+6	5	6	7	8	9	10=11+15	11	12=13+14	13	14	15
20		750 567	670 268	701 674	687 027	487 855	199 173	48 893	744 606	5 961	97,1	90,8	88,9	63,1	25,8	6,3
21	P	759 847	672 700	706 438	690 554	493 146	197 408	53 410	754 420	5 427	93,7	87,1	85,1	60,8	24,3	6,6
22	P	764 522	670 341	706 867	689 717	492 425	197 293	57 656	759 375	5 147	89,5	82,8	80,8	57,7	23,1	6,8
23	P	748 379	652 485	690 694	673 512	476 847	196 665	57 685	743 205	5 173	79,2	73,1	71,3	50,5	20,8	6,1
24	P	757 646	656 400	695 616	679 158	479 221	199 937	62 030	752 924	4 722	73,7	67,7	66,1	46,6	19,5	6,0
21 *I*	P	747 554	668 926	699 112	685 270	488 594	196 676	48 443	741 697	5 857	96,5	90,3	88,5	63,1	25,4	6,3
II	P	764 425	673 438	713 091	697 208	491 343	205 865	51 334	758 730	5 694	96,7	90,2	88,2	62,2	26,1	6,5
III	P	753 724	672 865	704 580	688 749	491 814	196 934	49 145	748 144	5 580	94,5	88,4	86,4	61,7	24,7	6,2
IV	P	759 847	672 700	706 438	690 554	493 146	197 408	53 410	754 420	5 427	93,7	87,1	85,1	60,8	24,3	6,6
22 *I*	P	760 915	673 457	706 723	690 259	494 854	195 404	54 192	755 532	5 383	92,7	86,1	84,1	60,3	23,8	6,6
II	P	776 790	675 763	720 313	702 711	496 515	206 196	56 477	771 456	5 334	93,3	86,5	84,4	59,6	24,8	6,8
III	P	765 832	675 575	711 151	692 796	496 187	196 609	54 680	760 471	5 361	91,2	84,7	82,5	59,1	23,4	6,5
IV	P	764 522	670 341	706 867	689 717	492 425	197 293	57 656	759 375	5 147	89,5	82,8	80,8	57,7	23,1	6,8
23 *I*	P	755 026	663 667	699 654	682 283	486 762	195 522	55 372	749 908	5 117	86,6	80,2	78,2	55,8	22,4	6,3
II	P	766 543	660 289	707 851	690 036	483 224	206 812	58 692	761 513	5 030	85,2	78,7	76,7	53,7	23,0	6,5
III	P	749 642	657 172	694 103	676 347	480 039	196 308	55 539	744 411	5 231	81,3	75,3	73,3	52,1	21,3	6,0
IV	P	748 379	652 485	690 694	673 512	476 847	196 665	57 685	743 205	5 173	79,2	73,1	71,3	50,5	20,8	6,1
24 *I*	P	746 177	650 238	687 132	670 580	474 947	195 632	59 044	741 407	4 770	77,1	71,0	69,3	49,1	20,2	6,1
II	P	762 155	652 631	701 138	684 366	476 242	208 124	61 017	757 374	4 781	76,9	70,7	69,0	48,0	21,0	6,2
III	P	749 749	655 132	692 630	675 309	477 377	197 932	57 119	744 877	4 871	74,3	68,6	66,9	47,3	19,6	5,7
IV	P	757 646	656 400	695 616	679 158	479 221	199 937	62 030	752 924	4 722	73,7	67,7	66,1	46,6	19,5	6,0

PASIVOS
Porcentaje sobre RBD (acumulado 4 tr.)

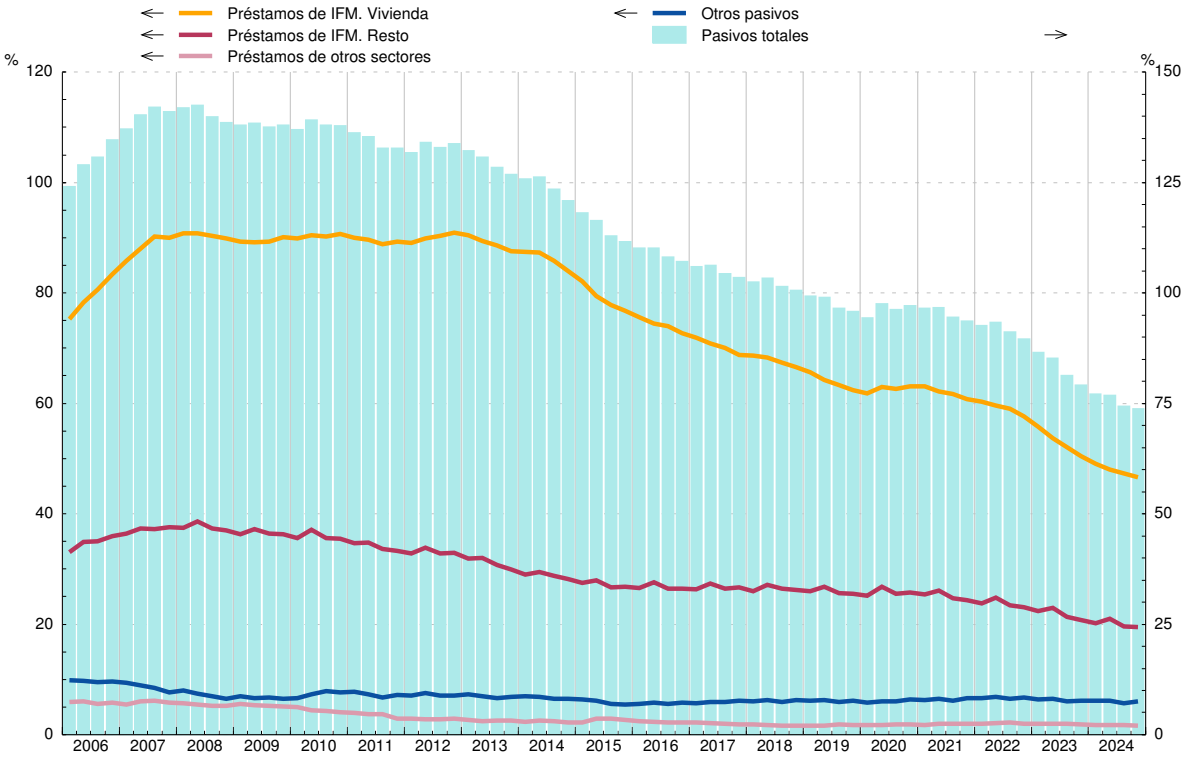

FUENTE: CFEE (BE).

Millones de euros (col.1 a 6) y % (col.7 a 12)

		Variación del patrimonio neto	Operaciones netas			Revalorizaciones y otros flujos		Variación del patrimonio neto (% s/RBD, acumulado 4 tr.)					
			Adquisiciones netas de activos no financieros	Adquisiciones netas de activos financieros	Pasivos netos contraídos	Financieras	No financieras (a)	Total	Operaciones netas			Revalorizaciones y otros flujos	
									Adquisiciones netas de activos no financieros	Adquisiciones netas de activos financieros	Pasivos netos contraídos	Financieras	No financieras
		1=2+3-4+5+6	2	3	4	5	6	7=8+9 -10+11+12	8	9	10	11	12
20		168 568	40 802	119 594	21 209	19 182	10 199	72,0	5,3	15,5	2,7	-5,1	1,3
21	P	482 764	51 707	80 947	7 828	72 097	285 841	185,6	6,4	10,0	1,0	57,5	35,2
22	P	273 398	64 694	22 219	14 616	-44 836	245 936	177,6	7,6	2,6	1,7	-26,4	28,8
23	P	421 575	67 666	39 339	-6 379	122 035	186 156	164,8	7,2	4,2	-0,7	49,5	19,7
24	P	803 319	71 734	89 737	21 669	139 931	523 587	268,8	7,0	8,7	2,1	50,1	50,9
21 *I*	P	78 446	11 612	17 126	-471	45 910	3 328	34,9	5,6	16,3	4,5	19,8	-2,3
II	P	141 206	7 976	46 341	10 900	11 239	86 549	43,7	5,7	12,3	3,9	15,9	13,7
III	P	66 798	13 349	-13 724	-9 946	-11 317	68 545	47,6	5,8	10,4	2,0	12,9	20,5
IV	P	196 314	18 770	31 205	7 345	26 265	127 419	59,5	6,4	10,0	1,0	8,9	35,2
22 *I*	P	79 025	17 516	-4 601	3 257	-44 439	113 807	58,9	7,0	7,2	1,4	-2,2	48,3
II	P	55 245	15 373	31 838	17 226	-28 563	53 822	47,7	7,8	5,4	2,1	-7,0	43,7
III	P	-3 535	13 611	-25 328	-10 938	-53 604	50 847	38,9	7,8	3,9	2,0	-11,9	41,2
IV	P	142 663	18 194	20 309	5 071	81 770	27 461	32,0	7,6	2,6	1,7	-5,3	28,8
23 *I*	P	97 787	14 580	-9 562	-8 927	73 828	10 013	33,5	7,1	2,0	0,3	8,4	16,3
II	P	123 991	15 343	42 469	12 178	18 496	59 861	40,1	6,9	3,1	-0,3	13,4	16,5
III	P	65 028	14 595	-18 246	-9 674	-37 985	96 991	46,6	6,8	3,8	-0,1	14,8	21,1
IV	P	134 768	23 148	24 677	43	67 696	19 291	44,6	7,2	4,2	-0,7	12,9	19,7
24 *I*	P	206 010	16 586	16 216	2 291	44 776	130 724	54,7	7,2	6,7	0,5	9,6	31,7
II	P	213 746	18 117	52 715	21 381	13 969	150 327	62,5	7,3	7,6	1,4	8,9	40,1
III	P	186 260	16 837	-17 518	-10 805	54 624	121 512	73,4	7,4	7,5	1,3	17,9	41,8
IV	P	197 303	20 194	38 323	8 802	26 562	121 025	78,2	7,0	8,7	2,1	13,6	50,9

VARIACIÓN DEL PATRIMONIO NETO
Tasa de variación interanual y sus contribuciones (acumulado 4 tr.)

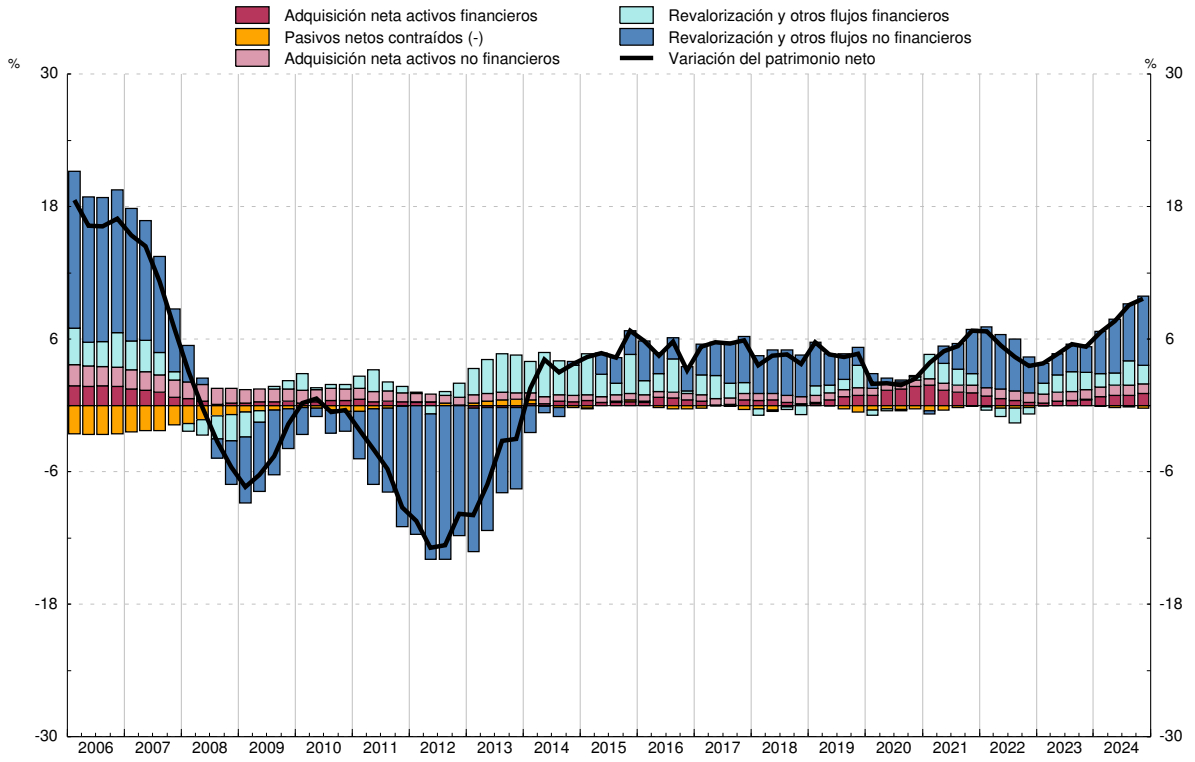

FUENTE: CFEE (BE) y CNE (INE).
a. Estimación realizada por el BE. Incluye solo vivienda.

CAPÍTULO 17 BALANZA DE PAGOS Y POSICIÓN DE INVERSIÓN INTERNACIONAL

17. BALANZA DE PAGOS Y POSICIÓN DE INVERSIÓN INTERNACIONAL — 17.1 Resumen. Saldos

A) Balanza de pagos

Millones de euros

		Cuenta corriente (ingresos menos pagos)			Cuenta de capital (ingresos - pagos)	Cuenta corriente más cuenta de capital (a)	Cuenta financiera (activos menos pasivos) (b)			Errores y omisiones
		Total	Bienes y servicios	Rentas primaria y secundaria			Total	Banco de España	Resto sectores	
		1=2+3	2	3	4	5=1+4	6=7+8	7	8	9=6-5
21		9 550	12 226	-2 676	10 733	20 284	25 847	16 125	9 722	5 563
22	P	4 814	12 125	-7 311	12 674	17 487	21 859	30 276	-8 417	4 371
23	P	39 772	58 836	-19 064	16 218	55 990	59 782	114 362	-54 580	3 792
24	P	48 739	68 762	-20 023	18 404	67 142	72 341	-48 201	120 542	5 198
24 *E-A*	P	13 014	18 556	-5 542	2 546	15 560	15 642	-37 108	52 750	82
25 *E-A*	A	8 907	15 038	-6 131	3 274	12 181	16 502	17 494	-992	4 321
24 *Ene*	P	4 018	3 080	937	326	4 344	3 135	37 170	-34 035	-1 209
Feb	P	3 021	4 811	-1 790	569	3 590	-207	-32 961	32 754	-3 797
Mar	P	4 967	5 931	-964	886	5 853	8 300	-33 004	41 305	2 447
Abr	P	1 008	4 734	-3 726	765	1 773	4 414	-8 313	12 727	2 641
May	P	6 395	9 197	-2 802	1 088	7 483	10 050	-7 550	17 600	2 566
Jun	P	5 439	7 287	-1 848	1 308	6 747	9 345	-20 214	29 559	2 597
Jul	P	6 099	9 357	-3 258	1 830	7 929	644	30 024	-29 380	-7 284
Ago	P	5 279	7 379	-2 100	1 263	6 542	5 567	9 600	-4 032	-975
Sep	P	3 320	5 047	-1 726	1 391	4 711	3 945	-21 998	25 942	-767
Oct	P	4 966	7 178	-2 212	1 981	6 947	14 619	26 980	-12 361	7 672
Nov	P	2 371	3 005	-633	1 563	3 935	586	-16 424	17 010	-3 349
Dic	P	1 854	1 756	98	5 434	7 288	11 942	-11 511	23 453	4 654
25 *Ene*	P	2 392	1 600	791	303	2 695	5 018	24 258	-19 240	2 322
Feb	P	2 691	3 782	-1 091	846	3 537	2 077	-16 495	18 573	-1 460
Mar	P	2 469	4 063	-1 594	1 399	3 868	5 250	-4 799	10 049	1 382
Abr	A	1 355	5 593	-4 237	726	2 082	4 157	14 530	-10 373	2 076

Véase la definición de las principales rúbricas en las notas al final del capítulo.

a. El saldo de la cuenta corriente y de capital determina la capacidad (+) o necesidad (-) de financiación de la economía.

b. Las adquisiciones netas de activos/pasivos financieros corresponden a sus adquisiciones menos ventas o amortizaciones.

17. BALANZA DE PAGOS Y POSICIÓN DE INVERSIÓN INTERNACIONAL — 17.2 Cuenta financiera. Resumen

A) Balanza de pagos — Variación neta de activos menos variación neta de pasivos

Millones de euros

		Total cuenta financiera (VNA - VNP)	Sectores institucionales					Categorías funcionales						
			Banco de España	Resto de sectores				Inversión directa	Inversión de cartera sin BE	Otra inversión sin BE	Derivados finan-cieros sin BE	Reservas	Posición neta BE frente Eurosis-tema	Otros del BE
				Total	Otras IFM	AAPP	Otros sectores residentes							
		1=2+3=7a13	2	3=4a6	4	5	6	7	8	9	10	11	12	13
21		25 847	16 125	9 722	21 473	-48 117	36 365	-11 603	3 763	16 717	845	10 315	862	4 948
22	P	21 859	30 276	-8 417	-31 026	-12 291	34 900	3 989	26 951	-41 810	2 453	4 419	22 896	2 961
23	P	59 782	114 362	-54 580	-45 191	-34 585	25 196	-2 926	-17 541	-29 950	-4 162	6 000	119 257	-10 896
24	P	72 341	-48 201	120 542	117 825	-66 514	69 231	21 011	5 252	98 245	-3 966	1 325	-37 745	-11 782
24 *E-A*	P	15 642	-37 108	52 750	57 069	-33 500	29 181	4 778	-8 672	59 091	-2 446	449	-34 276	-3 281
25 *E-A*	A	16 502	17 494	-992	12 653	-50 892	37 248	3 657	-768	-5 331	1 450	-63	20 839	-3 282
24 *Ene*	P	3 135	37 170	-34 035	-17 425	-21 229	4 619	1 814	-24 042	-11 223	-583	385	38 113	-1 329
Feb	P	-207	-32 961	32 754	38 851	-12 992	6 895	-2 734	6 306	29 759	-578	-7	-32 814	-140
Mar	P	8 300	-33 004	41 305	33 098	-5 345	13 551	1 320	3 229	36 862	-106	138	-32 987	-155
Abr	P	4 414	-8 313	12 727	2 545	6 065	4 117	4 378	5 835	3 694	-1 179	-68	-6 589	-1 656
May	P	10 050	-7 550	17 600	4 810	5 188	7 602	4 812	21 370	-8 266	-316	146	-6 907	-789
Jun	P	9 345	-20 214	29 559	41 931	-18 749	6 377	-3 187	-7 048	40 698	-904	-205	-21 101	1 092
Jul	P	644	30 024	-29 380	-20 606	-14 423	5 649	6 073	-4 790	-30 463	-201	-241	30 417	-152
Ago	P	5 567	9 600	-4 032	180	-6 469	2 257	-3 638	-263	-170	38	-421	10 643	-622
Sep	P	3 945	-21 998	25 942	39 174	-13 375	143	277	-16 566	43 575	-1 344	500	-20 206	-2 292
Oct	P	14 619	26 980	-12 361	-24 510	3 219	8 930	7 985	6 580	-28 479	1 552	604	29 078	-2 703
Nov	P	586	-16 424	17 010	21 508	-1 754	-2 744	-1 036	970	15 893	1 183	205	-15 289	-1 340
Dic	P	11 942	-11 511	23 453	-1 732	13 351	11 835	4 947	13 670	6 365	-1 529	288	-10 104	-1 695
25 *Ene*	P	5 018	24 258	-19 240	-13 256	-16 552	10 568	3 611	-1 473	-23 362	1 984	-1 826	24 618	1 465
Feb	P	2 077	-16 495	18 573	25 501	-13 376	6 448	-2 306	2 553	17 438	887	1	-16 268	-229
Mar	P	5 250	-4 799	10 049	10 250	-12 162	11 962	3 259	-7 231	16 133	-2 112	359	-3 500	-1 658
Abr	A	4 157	14 530	-10 373	-9 842	-8 802	8 271	-907	5 383	-15 540	691	1 403	15 988	-2 861

Véase la definición de las principales rúbricas en las notas al final del capítulo.

■ Serie representada gráficamente.

Millones de euros

		Cuenta financiera	Total, excepto Banco de España											Banco de España (b)			
			Total	Inversión directa			Inversión de cartera			Otra inversión (a)			Derivados financieros	Total	Reservas	Posición neta BE frente al Eurosistema	Otros BE
		Saldo neto	Saldo neto	Saldo neto	Activos	Pasivos	Saldo neto	Activos	Pasivos	Saldo neto	Activos	Pasivos	Saldo neto	Saldo neto			Saldo neto
		1= 2+13 ■	2=3+6+ 9+12 ■	3=4-5 ■	4	5	6=7-8 ■	7	8 (a)	9=10-11 ■	10	11	12 ■	13=14+ 15+16 ■	14	15	16
21		25 847	9 722	-11 603	42 531	54 134	3 763	68 846	65 083	16 717	37 232	20 515	845	16 125	10 315	862	4 948
22	P	21 859	-8 417	3 989	65 969	61 980	26 951	43 951	17 000	-41 810	55 287	97 096	2 453	30 276	4 419	22 896	2 961
23	P	59 782	-54 580	-2 926	36 721	39 647	-17 541	42 827	60 369	-29 950	61 675	91 625	-4 162	114 362	6 000	119 257	-10 896
24	P	72 341	120 542	21 011	52 318	31 307	5 252	94 170	88 919	98 245	63 100	-35 145	-3 966	-48 201	1 325	-37 745	-11 782
24 *E-A*	P	15 642	52 750	4 778	20 838	16 060	-8 672	32 319	40 991	59 091	27 935	-31 157	-2 446	-37 108	449	-34 276	-3 281
25 *E-A*	A	16 502	-992	3 657	12 393	8 736	-768	44 845	45 613	-5 331	30 629	35 960	1 450	17 494	-63	20 839	-3 282
24 *Ene*	P	3 135	-34 035	1 814	5 495	3 682	-24 042	2 875	26 917	-11 223	-4 543	6 680	-583	37 170	385	38 113	-1 329
Feb	P	-207	32 754	-2 734	2 859	5 592	6 306	11 762	5 456	29 759	13 450	-16 309	-578	-32 961	-7	-32 814	-140
Mar	P	8 300	41 305	1 320	8 235	6 915	3 229	13 041	9 811	36 862	19 194	-17 668	-106	-33 004	138	-32 987	-155
Abr	P	4 414	12 727	4 378	4 248	-129	5 835	4 641	-1 194	3 694	-166	-3 860	-1 179	-8 313	-68	-6 589	-1 656
May	P	10 050	17 600	4 812	8 807	3 995	21 370	14 510	-6 860	-8 266	-8 011	255	-316	-7 550	146	-6 907	-789
Jun	P	9 345	29 559	-3 187	1 961	5 149	-7 048	7 891	14 939	40 698	9 591	-31 107	-904	-20 214	-205	-21 101	1 092
Jul	P	644	-29 380	6 073	6 080	7	-4 790	3 451	8 240	-30 463	4 829	35 292	-201	30 024	-241	30 417	-152
Ago	P	5 567	-4 032	-3 638	1 909	5 547	-263	7 968	8 231	-170	-11 291	-11 121	38	9 600	-421	10 643	-622
Sep	P	3 945	25 942	277	4 896	4 619	-16 566	3 666	20 232	43 575	35 169	-8 407	-1 344	-21 998	500	-20 206	-2 292
Oct	P	14 619	-12 361	7 985	9 719	1 734	6 580	10 294	3 715	-28 479	-15 168	13 311	1 552	26 980	604	29 078	-2 703
Nov	P	586	17 010	-1 036	3 349	4 384	970	1 263	293	15 893	39 392	23 500	1 183	-16 424	205	-15 289	-1 340
Dic	P	11 942	23 453	4 947	-5 240	-10 187	13 670	12 809	-861	6 365	-19 346	-25 712	-1 529	-11 511	288	-10 104	-1 695
25 *Ene*	P	5 018	-19 240	3 611	5 432	1 821	-1 473	13 963	15 436	-23 362	15 705	39 067	1 984	24 258	-1 826	24 618	1 465
Feb	P	2 077	18 573	-2 306	-2 329	-23	2 553	16 492	13 938	17 438	11 685	-5 753	887	-16 495	1	-16 268	-229
Mar	P	5 250	10 049	3 259	6 356	3 097	-7 231	3 914	11 145	16 133	-3 089	-19 221	-2 112	-4 799	359	-3 500	-1 658
Abr	A	4 157	-10 373	-907	2 934	3 841	5 383	10 477	5 094	-15 540	6 327	21 867	691	14 530	1 403	15 988	-2 861

CUENTA FINANCIERA
(VNA-VNP)

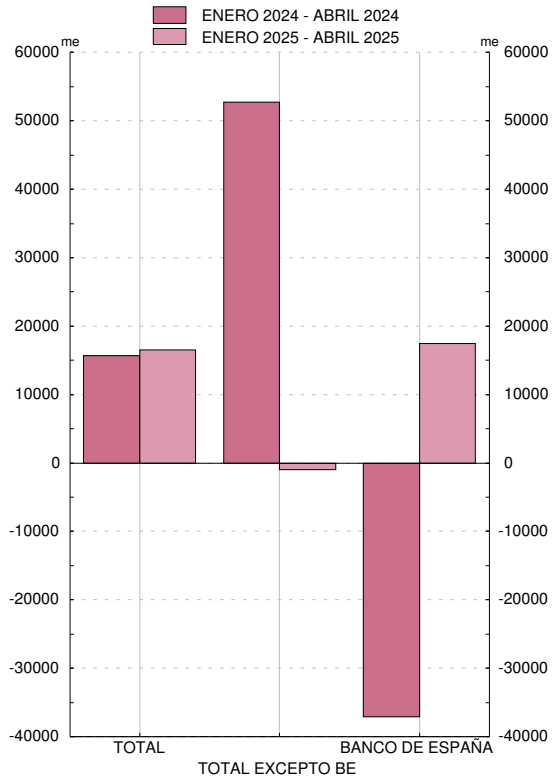

CUENTA FINANCIERA, EXCEPTO BANCO DE ESPAÑA. DETALLE
(VNA-VNP)

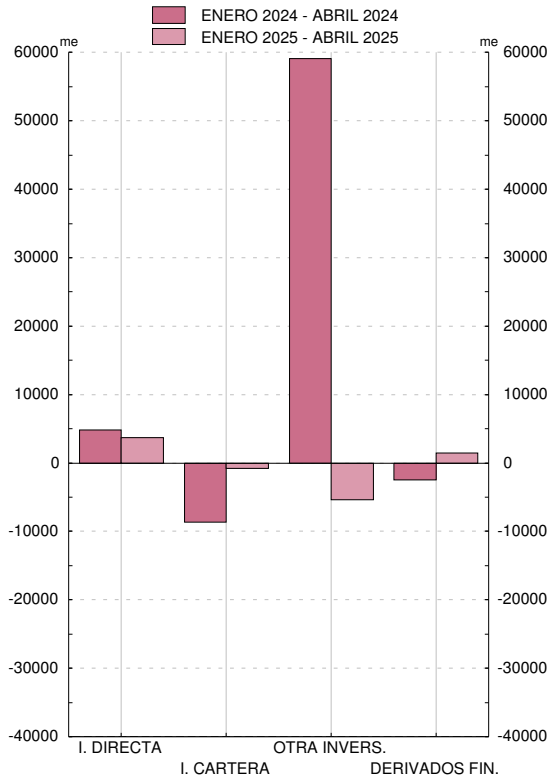

FUENTE: BE.

a. Principalmente, préstamos, depósitos y operaciones temporales.

b. Un signo positivo (negativo) supone un aumento (disminución) de las reservas y/o de la posición neta del BE frente al Eurosistema y/o de otros activos/pasivos del BE.

17. BALANZA DE PAGOS Y POSICIÓN DE INVERSIÓN INTERNACIONAL

A) Balanza de pagos

17.3 Cuentas corriente y de capital. Detalle

Millones de euros

		Bienes y servicios					Rentas primaria y secundaria			Cuenta de capital			Promemoria				
			Ingresos		Pagos								Estadísticas de Aduanas (a)		Flujos UE (b)		
		Saldo	Total	del cual: Turismo y viajes	Total	del cual: Turismo y viajes	Saldo	Ingresos	Pagos	Saldo	Ingresos	Pagos	Exportaciones	Importaciones	Saldo	Ingresos	Pagos
		1=2-4	2	3	4	5	6=7-8	7	8	9=10-11	10	11	12	13	14=15-16	15	16
21		12 226	417 060	29 198	404 834	10 667	-2 676	87 433	90 108	10 733	12 865	2 132	314 859	345 953	4 573	20 758	16 186
22	P	12 125	546 088	69 206	533 963	21 117	-7 311	102 861	110 172	12 674	14 785	2 112	374 147	444 729	5 090	21 071	15 981
23	P	58 836	570 251	85 074	511 415	26 320	-19 064	132 741	151 806	16 218	19 174	2 956	384 098	423 723	10 383	25 308	14 925
24	P	68 762	593 821	98 395	525 060	29 971	-20 023	148 133	168 156	18 404	20 396	1 992	384 465	424 741	13 539	27 408	13 869
24 *E-A*	P	18 556	188 150	24 333	169 594	5 609	-5 542	48 138	53 680	2 546	3 078	532	127 420	140 181	-555	3 440	3 995
25 *E-A*	A	15 038	194 458	26 639	179 420	6 489	-6 131	47 985	54 116	3 274	3 709	435	128 384	147 366	-1 342	4 008	5 350
24 *Ene*	P	3 080	44 510	5 044	41 429	1 426	937	14 196	13 259	326	465	139	30 144	33 873	-744	386	1 130
Feb	P	4 811	45 460	5 209	40 649	1 228	-1 790	10 693	12 484	569	708	139	31 835	34 185	-373	758	1 130
Mar	P	5 931	48 040	6 652	42 109	1 586	-964	11 591	12 555	886	1 025	139	31 450	33 477	549	1 301	752
Abr	P	4 734	50 140	7 429	45 406	1 369	-3 726	11 657	15 383	765	879	114	33 991	38 647	12	995	983
May	P	9 197	52 931	8 950	43 734	2 061	-2 802	12 715	15 517	1 088	1 202	114	34 716	37 065	451	1 453	1 002
Jun	P	7 287	51 612	9 402	44 325	3 440	-1 848	12 493	14 340	1 308	1 422	114	32 969	33 682	860	2 176	1 316
Jul	P	9 357	54 462	12 261	45 105	3 393	-3 258	11 281	14 539	1 830	1 964	135	33 270	36 483	764	1 980	1 217
Ago	P	7 379	46 959	12 265	39 580	3 405	-2 100	10 811	12 911	1 263	1 398	135	26 834	31 597	176	1 308	1 131
Sep	P	5 047	50 495	9 787	45 448	3 385	-1 726	11 230	12 956	1 391	1 526	135	31 597	34 888	514	1 645	1 131
Oct	P	7 178	54 224	9 141	47 047	2 764	-2 212	12 190	14 401	1 981	2 257	276	35 280	39 212	1 472	2 649	1 176
Nov	P	3 005	48 483	6 109	45 478	2 398	-633	14 224	14 857	1 563	1 839	276	32 640	37 772	3 322	4 506	1 183
Dic	P	1 756	46 505	6 148	44 748	3 517	98	15 052	14 954	5 434	5 710	276	29 738	33 860	6 534	8 252	1 717
25 *Ene*	P	1 600	45 793	5 549	44 193	1 657	791	14 039	13 248	303	413	110	29 780	35 973	-1 049	274	1 323
Feb	P	3 782	47 231	5 603	43 449	1 380	-1 091	11 021	12 112	846	956	110	31 973	35 398	-320	970	1 291
Mar	P	4 063	51 081	6 999	47 019	1 773	-1 594	11 534	13 128	1 399	1 508	110	34 120	39 602	546	1 914	1 368
Abr	A	5 593	50 353	8 488	44 760	1 679	-4 237	11 391	15 629	726	832	106	32 511	36 393	-518	849	1 367

Véase la definición de las principales rúbricas en las notas al final del capítulo.

a. Datos procedentes del departamento de Aduanas e Impuestos Especiales de la Agencia Estatal de Administración Tributaria (AEAT) considerados para la estimación de la Balanza de Pagos. Datos definitivos hasta dos años antes del año correspondiente a la última observación y datos provisionales a partir de esa fecha.

b. Flujos de España con la UE incluidos en la renta primaria (impuestos sobre la producción y la importación y subvenciones), en la renta secundaria y en la cuenta de capital.

17.3a Cuentas corriente y de capital
Detalle por zonas económicas y geográficas (a) (b)

Datos referidos a 2024. Actualización marzo 2025

Millones de euros

	Cuenta corriente					Cuenta de capital
	Total	Bienes	Servicios	Rentas primaria y secundaria		
				Total	Del cual: Rentas de la inversión (c)	
	1	2	3	4	5	6
INGRESOS						
TOTAL MUNDIAL	741 337	390 029	203 533	147 775	106 483	20 396
Europa	540 891	293 795	148 696	98 400	65 514	20 340
UE-27	436 308	247 890	107 084	81 335	53 662	20 193
Zona del euro	383 525	222 074	94 584	66 867	50 393	2 924
Alemania	71 009	40 589	22 361	8 059	4 679	2 649
Bélgica	20 386	12 613	5 901	1 871	810	...
Países Bajos	36 388	15 683	12 294	8 411	7 025	...
Francia	94 055	59 687	22 845	11 523	8 242	99
Italia	49 018	34 908	7 946	6 164	5 288	70
Portugal	43 857	33 740	5 494	4 624	4 066	12
Resto UE-27	52 783	25 816	12 499	14 468	3 269	17 269
Resto de Europa	104 506	45 905	41 537	17 064	11 852	147
Reino Unido	61 708	24 021	27 623	10 063	7 741	125
América	121 340	42 984	37 267	41 090	35 304	8
América del norte y central	84 515	31 890	27 620	25 005	21 896	7
Estados Unidos	46 030	16 168	19 053	10 809	8 858	-
América del sur	36 819	11 093	9 647	16 079	13 408	0
África	24 774	19 133	4 294	1 347	1 071	0
Asia	46 954	31 424	11 304	4 226	3 231	17
Oceanía	4 901	2 626	1 764	512	377	-
OCDE	591 714	314 136	176 906	100 672	79 391	3 065
OPEP	11 518	5 949	4 049	1 520	1 283	16
NICs	8 398	5 172	2 053	1 173	1 020	-
ASEAN	7 334	4 955	1 624	756	582	-
PAGOS						
TOTAL MUNDIAL	693 201	422 329	103 103	167 768	122 930	1 886
Europa	426 220	243 324	71 873	111 023	84 847	1 564
UE-27	367 511	211 523	57 384	98 604	75 218	1 015
Zona del euro	315 150	182 142	51 916	81 093	72 327	986
Alemania	67 263	49 533	8 735	8 996	6 758	93
Bélgica	15 040	10 743	1 770	2 527	2 064	36
Países Bajos	38 677	20 626	5 692	12 360	11 684	0
Francia	65 372	38 139	12 856	14 377	12 487	701
Italia	42 543	30 669	6 238	5 636	4 659	47
Portugal	24 632	17 296	5 079	2 258	1 442	99
Resto UE-27	52 361	29 381	5 468	17 511	2 890	29
Resto de Europa	58 666	31 801	14 489	12 377	9 587	549
Reino Unido	26 205	10 013	8 329	7 863	6 797	...
América	88 844	53 966	15 805	19 073	6 800	59
América del norte y central	58 422	36 107	11 803	10 512	5 568	7
Estados Unidos	41 016	26 779	8 549	5 688	3 985	...
América del sur	30 419	17 859	4 002	8 558	1 231	52
África	40 365	33 051	3 474	3 841	504	15
Asia	102 095	87 323	10 284	4 488	2 157	2
Oceanía	1 774	959	681	134	54	0
OCDE	448 633	280 078	82 221	86 335	69 705	1 561
OPEP	25 871	22 882	1 430	1 559	1 165	1
NICs	9 514	6 306	2 313	895	599	0
ASEAN	16 972	13 970	2 231	771	203	1

...: Importe no publicable por motivos de confidencialidad estadística.
- : Cantidad igual a cero.
a. La composición de las zonas económicas se detalla en las notas al final del capítulo.
b. La diferencia entre los importes asignados al total mundial y la suma de las zonas geográficas corresponde a información que ha quedado indeterminada geográficamente y a las cantidades de organismos internacionales distintos de los de la Unión Europea. La existencia de información indeterminada geográficamente también puede provocar que los totales por continente no coincidan con la suma de sus partes cuando estos se desglosan.
c. En el caso de la inversión de cartera, el desglose geográfico de las rentas derivadas de los pasivos o bien no se dispone (es el caso de lo títulos de deuda) o se realiza basándose en la información disponible, la cual corresponde al país de la primera contrapartida no residente y que no tiene por qué coincidir con la del tenedor final de los títulos.

17. BALANZA DE PAGOS Y POSICIÓN DE INVERSIÓN INTERNACIONAL
A) Balanza de pagos

17.4 Cuenta corriente. Detalle de bienes y servicios

Millones de euros

		Bienes			Servicios								
					Saldo			Ingresos			Pagos		
		Saldo	Ingresos	Pagos	Total	Turismo	Servicios no turísticos	Total	Turismo	Servicios no turísticos	Total	Turismo	Servicios no turísticos
		1=2-3	2	3	4=5+6	5	6	7=8+9	8	9	10=11+12	11	12
20		-7 030	266 277	273 307	24 149	8 631	15 518	77 920	16 203	61 717	53 771	7 572	46 199
21		-21 303	317 822	339 124	33 529	18 531	14 997	99 238	29 198	70 039	65 709	10 667	55 042
22	P	-60 081	389 318	449 399	72 206	48 089	24 117	156 769	69 206	87 563	84 563	21 117	63 446
23	P	-34 631	388 138	422 769	93 467	58 754	34 713	182 114	85 074	97 040	88 646	26 320	62 327
24	P	-32 265	390 064	422 329	101 027	68 424	32 603	203 757	98 395	105 362	102 730	29 971	72 759
21 ***II***		-1 568	80 504	82 072	5 452	1 783	3 669	20 667	3 810	16 856	15 214	2 027	13 187
III		-6 847	76 655	83 502	12 843	9 278	3 565	30 708	13 536	17 173	17 865	4 258	13 608
IV		-11 888	85 715	97 603	12 603	7 043	5 560	32 201	10 668	21 533	19 598	3 624	15 973
22 ***I***	P	-14 598	90 285	104 883	11 174	7 347	3 827	28 242	9 629	18 612	17 068	2 282	14 786
II	P	-15 205	100 982	116 187	19 729	14 046	5 683	40 661	18 829	21 832	20 932	4 783	16 149
III	P	-19 107	95 135	114 242	24 862	18 104	6 758	47 793	25 653	22 139	22 931	7 550	15 381
IV	P	-11 171	102 917	114 088	16 441	8 592	7 849	40 074	15 095	24 980	23 633	6 503	17 130
23 ***I***	P	-4 904	104 399	109 303	17 199	9 855	7 344	35 785	13 432	22 353	18 587	3 578	15 009
II	P	-8 562	99 007	107 569	24 911	16 174	8 737	45 798	22 260	23 539	20 887	6 085	14 801
III	P	-12 107	88 032	100 138	30 776	21 486	9 291	54 225	30 434	23 791	23 448	8 948	14 500
IV	P	-9 059	96 700	105 758	20 581	11 240	9 341	46 306	18 949	27 357	25 724	7 709	18 015
24 ***I***	P	-6 011	97 047	103 058	19 833	12 664	7 170	40 963	16 904	24 059	21 130	4 240	16 889
II	P	-6 027	102 685	108 712	27 245	18 911	8 334	51 998	25 781	26 218	24 753	6 870	17 884
III	P	-9 912	92 284	102 195	31 694	24 130	7 564	59 632	34 313	25 320	27 938	10 183	17 755
IV	P	-10 315	98 048	108 363	22 254	12 720	9 534	51 163	21 398	29 766	28 910	8 678	20 231
25 ***I***	P	-13 086	97 933	111 019	22 531	13 341	9 190	46 172	18 152	28 021	23 641	4 810	18 831

17. BALANZA DE PAGOS Y POSICION DE INVERSION INTERNACIONAL
A) Balanza de pagos

	2021	2022	2023	2024
SERVICIOS NO TURÍSTICOS: INGRESOS	70 039	87 563	97 040	105 362
Transformación de bienes sin traspaso de la propiedad y mantenimiento y reparación	4 809	5 953	4 902	4 561
Transporte	14 731	19 910	19 952	18 485
Construcción	1 000	914	1 340	1 193
Seguros y pensiones	1 598	1 294	1 903	2 474
Financieros	3 689	4 080	6 117	7 188
Cargos por el uso de propiedad intelectual n.i.o.p	3 256	4 297	3 876	4 495
Telecomunicaciones, informática e información	13 045	16 394	20 370	21 082
Otros servicios empresariales	25 770	31 486	35 260	42 418
I+D	1 909	2 091	2 901	2 611
Consultoría profesional y de gestión	7 409	9 665	11 163	13 626
Técnicos, relacionados con el comercio y otros servicios empresariales	16 452	19 730	21 196	26 181
Personales, culturales y recreativos y bienes y servicios de las AAPP	2 141	3 235	3 319	3 465
SERVICIOS NO TURÍSTICOS: PAGOS	55 042	63 446	62 327	72 759
Transformación de bienes sin traspaso de la propiedad y mantenimiento y reparación	1 066	1 401	1 606	2 241
Transporte	14 002	16 766	10 236	12 754
Construcción	118	206	499	290
Seguros y pensiones	2 136	2 312	2 363	2 792
Financieros	2 853	2 462	1 981	1 910
Cargos por el uso de propiedad intelectual n.i.o.p	5 007	5 537	6 405	6 767
Telecomunicaciones, informática e información	8 927	9 458	11 349	11 584
Otros servicios empresariales	19 647	23 390	25 543	31 069
I+D	881	937	1 175	1 370
Consultoría profesional y de gestión	5 814	6 670	9 017	10 758
Técnicos, relacionados con el comercio y otros servicios empresariales	12 953	15 783	15 350	18 940
Personales, culturales y recreativos y bienes y servicios de las AAPP	1 287	1 915	2 346	3 352

17.4a. Cuenta corriente. Servicios no turísticos
Detalle por tipo de servicio

17.4a. Current account. Non-tourism services
Breakdown by type of service

EUR millions

2023-II	2023-III	2023-IV	2024-I	2024-II	2024-III	2024-IV	2025-I	
23 539	23 791	27 357	24 059	26 218	25 320	29 766	28 021	**NON-TOURISM SERVICES: CREDITS**
1 175	989	1 465	941	1 134	1 073	1 413	1 265	Manufacturing services on physical inputs owned by others and maintenance and repair services n.i.e
5 321	5 278	4 656	4 291	5 029	4 722	4 443	5 033	Transport
393	290	287	284	323	228	357	261	Construction
373	455	563	675	541	539	719	781	Insurance and pension services
1 319	1 670	1 675	1 699	1 876	1 679	1 934	1 614	Financial services
812	960	1 263	995	1 047	1 028	1 425	1 805	Charges for the use of intellectual property n.i.e
5 005	4 951	5 574	4 793	5 154	5 078	6 056	5 322	Telecommunications, computer and information services
8 369	8 195	11 075	9 594	10 255	9 980	12 589	10 905	Other business services
545	717	954	555	714	641	702	655	Research and development services
3 025	2 505	3 330	3 149	3 080	3 142	4 254	3 467	Professional and management consulting services
4 799	4 974	6 791	5 890	6 462	6 197	7 633	6 783	Technical, trade-related, and other business services
772	1 004	801	785	859	993	828	1 036	Personal, cultural and recreational services and government goods and services
14 801	14 500	18 015	16 889	17 884	17 755	20 231	18 831	**NON-TOURISM SERVICES: DEBITS**
357	394	424	558	556	464	664	548	Manufacturing services on physical inputs owned by others and maintenance and repair services n.i.e
2 881	2 227	2 438	2 841	3 338	3 399	3 175	2 554	Transport
109	118	125	40	72	75	103	90	Construction
603	561	542	760	686	600	747	924	Insurance and pension services
409	341	763	453	458	409	589	562	Financial services
1 586	1 436	1 970	1 501	1 740	1 605	1 920	1 801	Charges for the use of intellectual property n.i.e
2 513	2 550	3 629	2 773	2 875	2 738	3 198	2 982	Telecommunications, computer and information services
5 703	6 337	7 463	7 252	7 261	7 679	8 876	8 722	Other business services
294	355	221	414	404	276	277	439	Research and development services
2 032	2 103	2 920	2 546	2 497	2 625	3 090	3 187	Professional and management consulting services
3 377	3 879	4 322	4 293	4 360	4 778	5 509	5 096	Technical, trade-related, and other business services
642	537	662	710	899	784	959	647	Personal, cultural and recreational services and government goods and services

Millones de euros

17. BALANCE OF PAYMENTS AND INTERNATIONAL INVESTMENT POSITION
A) Balance of payments

17. BALANZA DE PAGOS Y POSICION DE INVERSION INTERNACIONAL
A) Balanza de pagos

	2021	2022	2023	2024
INGRESOS				
TOTAL MUNDIAL	70 039	87 563	97 040	105 362
Europa	47 410	56 779	63 958	71 593
UE-27	33 622	39 441	47 737	53 464
Zona del euro	30 511	35 577	43 295	48 678
Alemania	6 467	7 583	9 267	10 037
Bélgica	1 714	1 943	2 040	2 354
Países Bajos	4 101	4 887	5 846	6 968
Francia	6 936	8 504	9 649	10 472
Italia	2 369	3 017	3 427	3 730
Portugal	2 549	2 736	3 312	3 710
Resto UE-27	3 110	3 864	4 442	4 786
Resto de Europa	13 788	17 338	16 221	18 130
Reino Unido	7 284	9 238	8 557	9 825
América	14 473	20 620	22 517	24 262
América del norte y central	10 231	14 688	16 547	18 223
América del sur	4 242	5 932	5 970	6 039
África	2 174	2 682	2 381	1 931
Asia	5 607	6 904	7 020	6 898
Pro memoria				
OCDE	56 722	70 344	78 679	88 733
OPEP	2 195	2 446	2 531	2 476
NICs	1 187	1 417	1 348	1 389
ASEAN	703	1 069	1 220	1 138
PAGOS				
TOTAL MUNDIAL	55 042	63 446	62 327	72 759
Europa	39 380	44 282	45 992	52 442
UE-27	28 860	32 658	35 562	41 595
Zona del euro	25 821	29 310	32 058	37 930
Alemania	6 577	6 712	7 340	7 586
Bélgica	1 049	1 192	1 283	1 384
Países Bajos	2 711	3 309	3 933	5 299
Francia	5 888	7 106	7 854	9 277
Italia	2 191	2 388	2 353	2 447
Portugal	1 575	1 868	2 129	2 520
Resto UE-27	3 038	3 349	3 503	3 665
Resto de Europa	10 520	11 623	10 430	10 846
Reino Unido	6 269	6 409	6 572	6 595
América	7 096	8 653	8 377	10 573
América del norte y central	5 740	6 958	6 251	8 347
América del sur	1 356	1 695	2 125	2 226
África	1 186	1 579	1 054	1 216
Asia	6 488	7 428	4 881	7 031
Pro memoria				
OCDE	44 035	50 169	51 913	60 370
OPEP	785	848	721	903
NICs	1 894	1 988	1 300	2 049
ASEAN	1 159	1 811	1 063	1 154

17.4b Cuenta corriente. Servicios no turísticos. Detalle por zonas económicas y geográficas

La composición de las zonas económicas se detalla en las notas al final del capítulo.

17.4b. Current account. Non-tourism services
Breakdown by geographical and economic areas

EUR millions

2023-II	2023-III	2023-IV	2024-I	2024-II	2024-III	2024-IV	2025-I	
								CREDITS
23 539	23 791	27 357	24 059	26 218	25 320	29 766	28 021	TOTAL WORLD
15 405	15 665	18 144	16 183	17 874	17 318	20 218	19 430	Europe
11 528	11 698	13 470	12 135	13 346	12 843	15 140	14 930	EU-27
10 300	10 763	12 255	11 106	12 189	11 625	13 757	13 390	Euro area
2 169	2 209	2 755	2 270	2 425	2 378	2 964	2 719	Germany
439	501	617	511	567	568	709	618	Belgium
1 430	1 359	1 575	1 566	1 660	1 547	2 195	2 445	Netherlands
2 365	2 546	2 609	2 474	2 733	2 446	2 819	2 513	France
779	924	996	830	977	903	1 020	965	Italy
768	812	925	873	864	889	1 085	942	Portugal
1 228	935	1 215	1 028	1 157	1 219	1 383	1 540	Rest of EU-27
3 876	3 968	4 674	4 048	4 528	4 475	5 079	4 500	Rest of Europe
2 064	2 083	2 474	2 228	2 447	2 476	2 674	2 268	United Kingdom
5 661	5 559	6 195	5 622	6 116	5 712	6 812	6 116	America
4 197	4 129	4 585	4 333	4 589	4 285	5 017	4 606	Central and north America
1 464	1 431	1 611	1 289	1 527	1 428	1 795	1 511	South America
623	562	520	457	418	497	558	452	Africa
1 577	1 739	2 120	1 643	1 616	1 632	2 007	1 905	Asia
								Memorandum items
19 120	19 375	22 357	20 085	22 023	21 516	25 109	23 827	OECD
628	644	729	731	437	539	769	525	OPEC
271	281	422	284	400	335	370	484	NICs
273	238	438	232	341	251	314	302	ASEAN
								DEBITS
14 801	14 500	18 015	16 889	17 884	17 755	20 231	18 831	TOTAL WORLD
10 628	10 809	13 812	12 264	12 748	12 919	14 510	14 375	Europe
8 074	8 409	10 823	9 645	9 950	10 378	11 622	11 406	EU-27
7 270	7 592	9 808	8 742	9 099	9 515	10 574	10 261	Euro area
1 592	1 701	2 383	1 688	1 857	1 756	2 285	2 159	Germany
246	235	500	339	307	337	401	408	Belgium
924	1 022	1 084	1 232	1 181	1 515	1 372	1 220	Netherlands
1 805	1 727	2 465	2 228	2 339	2 185	2 525	2 661	France
545	523	720	634	570	563	679	691	Italy
500	503	571	578	575	608	759	713	Portugal
804	816	1 015	903	851	863	1 049	1 145	Rest of EU-27
2 554	2 400	2 989	2 619	2 798	2 542	2 888	2 968	Rest of Europe
1 432	1 644	1 853	1 651	1 729	1 530	1 684	1 956	United Kingdom
1 931	2 042	2 314	2 412	2 609	2 429	3 124	2 431	America
1 465	1 498	1 731	1 975	2 079	1 980	2 313	1 890	Central and north America
467	544	583	437	529	449	811	542	South America
256	260	227	347	305	283	281	218	Africa
1 262	1 110	1 329	1 496	1 773	1 790	1 973	1 444	Asia
								Memorandum items
11 982	12 239	15 503	14 050	14 753	14 802	16 764	15 939	OECD
191	189	203	206	227	179	290	141	OPEC
303	285	378	442	469	498	639	457	NICs
246	229	345	244	265	234	411	202	ASEAN

Millones de euros

17. BALANCE OF PAYMENTS AND INTERNATIONAL INVESTMENT POSITION
A) Balance of payments

The composition of economic areas is detailed in the notes at the end of the chapter.

17. BALANZA DE PAGOS Y POSICION DE INVERSION INTERNACIONAL
A) Balanza de pagos

	2021	2022	2023	2024
INGRESOS				
TOTAL MUNDIAL	29 198	69 206	85 074	98 395
Europa	25 478	57 297	67 262	77 369
UE-27	19 582	39 709	46 708	53 811
Zona del euro	16 963	34 244	40 036	46 085
Alemania	4 959	9 283	10 564	12 324
Bélgica	1 454	2 694	2 935	3 547
Países Bajos	1 943	4 058	4 656	5 324
Francia	4 990	8 990	10 810	12 398
Italia	1 220	2 988	3 676	4 221
Irlanda	618	1 977	2 333	2 830
Portugal	579	1 350	1 694	1 802
Resto UE-27	2 619	5 466	6 672	7 727
Resto de Europa	5 894	17 588	20 474	23 483
Reino Unido	3 968	13 657	15 687	17 866
Rusia	134	152	422	423
Suiza	852	1 581	1 980	2 120
América	2 362	7 859	11 200	12 951
América del norte y central	1 765	5 106	7 814	9 346
Estados Unidos	1 032	3 418	5 196	6 148
América del sur	597	2 753	3 386	3 605
África	457	1 313	1 902	2 363
Asia	847	2 219	3 584	4 420

17.4c. Cuenta corriente. Turismo y viajes. Ingresos
Detalle por zonas económicas y geográficas (a)(b)

...: Dato con insuficiente número de observaciones muestrales en fuente primaria EGATUR (Encuesta de Gasto Turístico).

a. La composición de las zonas económicas se detalla en las notas al final del capítulo.

b. La diferencia entre los importes asignados a los totales por continente y la suma de sus componentes cuando estos se desglosan corresponde a información que ha quedado indeterminada geográficamente.

17.4c. Current account. Travel. Credits
Breakdown by economic and geographical areas (a)(b)

Millones de euros

2023-II	2023-III	2023-IV	2024-I	2024-II	2024-III	2024-IV	2025-I	
								CREDITS
22 260	30 434	18 949	16 904	25 781	34 313	21 398	18 152	TOTAL WORLD
17 398	24 807	14 522	13 089	19 933	27 820	16 528	14 256	Europe
12 004	17 240	10 130	9 142	13 581	19 379	11 709	10 106	EU-27
10 279	15 275	8 521	7 456	11 707	16 913	10 008	8 279	Euro area
3 037	3 483	2 371	2 228	3 289	3 941	2 866	2 359	Germany
684	1 188	644	606	863	1 360	717	554	Belgium
1 190	1 897	900	816	1 365	2 164	979	870	Netherlands
2 616	4 530	2 203	1 782	2 970	5 059	2 587	2 185	France
828	1 468	838	680	990	1 583	969	758	Italy
641	887	504	414	832	1 014	571	439	Ireland
418	698	283	254	414	788	346	282	Portugal
1 725	1 966	1 609	1 686	1 874	2 466	1 701	1 827	Rest of EU-27
5 383	7 545	4 362	3 926	6 334	8 422	4 800	4 128	Rest of Europe
4 251	5 890	3 265	2 844	4 945	6 572	3 505	2 998	United Kingdom
115	132	86	86	97	155	86	62	Russia
553	720	445	301	573	790	457	369	Switzerland
3 215	3 284	2 834	2 394	3 923	3 543	3 090	2 483	America
2 323	2 380	1 958	1 601	3 012	2 509	2 224	1 518	Central and North America
1 600	1 540	1 324	996	2 185	1 590	1 377	941	United States
892	904	876	794	911	1 034	866	965	South America
410	732	455	410	401	933	620	512	Africa
946	1 100	920	844	1 235	1 531	810	742	Asia

EUR millions

17. BALANCE OF PAYMENTS AND INTERNATIONAL INVESTMENT POSITION
A) Balance of payments

...: Data with insufficient number of sample observations according to the primary-source EGATUR (Tourist Expenditure Survey)

a. The composition of economic areas is detailed in the notes at the end of the chapter.

b. The difference between the amount assigned to the totals by continent and the sum of their components is due to data without a geographical assignation.

17.4d Cuenta corriente. Servicios. Ingresos. Detalle por zonas económicas y geográficas (a)

Actualización marzo 2025

Millones de euros

	2021	2022	2023	2024
TOTAL MUNDIAL	99 238	156 769	182 114	203 533
Europa	72 887	114 076	131 220	148 696
UE-27	53 204	79 151	94 445	107 084
Zona del euro	47 475	69 821	83 330	94 584
Alemania	11 426	16 866	19 832	22 361
Austria	542	1 107	1 430	1 661
Bélgica	3 169	4 637	4 974	5 901
Chipre	129	180	177	378
Croacia	39	96	150	138
Eslovaquia	161	323	243	347
Eslovenia	70	99	167	166
Estonia	101	150	147	215
Finlandia	592	1 004	1 090	1 204
Francia	11 926	17 495	20 459	22 845
Grecia	362	463	577	777
Irlanda	2 815	4 837	6 214	7 778
Italia	3 589	6 004	7 103	7 946
Letonia	96	170	205	166
Lituania	76	231	316	277
Luxemburgo	2 771	2 606	4 182	4 063
Malta	394	466	422	443
Países Bajos	6 044	8 945	10 502	12 294
Portugal	3 128	4 086	5 007	5 494
Resto de UE-27	5 730	9 330	11 114	12 499
Bulgaria	132	159	192	297
Dinamarca	1 280	2 129	2 107	2 443
Hungría	222	340	423	660
Polonia	1 221	2 129	2 954	3 305
República Checa	494	729	1 008	1 249
Rumanía	344	506	584	700
Suecia	1 517	2 631	3 146	3 174
Resto de Europa	19 682	34 926	36 695	41 537
Islandia	106	142	206	235
Liechtenstein	13	18	32	30
Noruega	827	1 814	2 368	2 708
Reino Unido	11 253	22 896	24 244	27 623
Suiza	5 936	7 873	7 444	8 358
Rusia	413	459	507	507
Turquía	495	823	887	1 017
África	2 632	3 995	4 283	4 294
Norte de África	1 302	2 330	2 649	2 737
Egipto	203	307	289	328
Marruecos	749	1 399	1 774	1 713
África central y del sur	1 330	1 665	1 634	1 558
Nigeria	45	16	145	44
Sudáfrica	167	296	392	466
América	16 835	28 479	33 717	37 267
América del Norte	8 350	14 340	16 887	20 431
Canadá	573	1 078	1 448	1 374
Estados Unidos	7 773	13 256	15 434	19 053
América central	3 646	5 454	7 474	7 189
México	1 855	2 629	3 579	4 231
América del sur	4 839	8 685	9 356	9 647
Argentina	531	1 308	1 529	1 533
Brasil	1 031	1 569	1 638	1 986
Chile	870	1 342	1 373	1 266
Uruguay	211	382	494	514
Venezuela	190	281	273	458

17.4d Cuenta corriente. Servicios. Ingresos. Detalle por zonas económicas y geográficas (a)

Actualización marzo 2025

Millones de euros

	2021	2022	2023	2024
Asia	6 454	9 123	10 603	11 304
Oriente próximo y medio	2 989	4 057	4 441	4 056
Golfo pérsico	2 483	3 020	3 210	3 147
Otros países de Oriente próximo y medio	506	1 037	1 231	909
Israel	320	555	759	561
Otros países de Asia	3 465	5 066	6 161	7 248
China	928	782	1 172	1 650
Corea del Sur	177	457	552	666
Filipinas	95	169	304	313
Hong-Kong	505	412	403	406
India	306	749	708	779
Indonesia	61	116	89	272
Japón	514	741	932	1 236
Malasia	72	138	173	156
Singapur	516	755	730	667
Tailandia	60	170	186	127
Taiwán	47	134	254	313
Oceanía y regiones polares	318	923	1 637	1 764
Australia	227	737	1 376	1 422
Nueva Zelanda	40	97	185	256
Centros off-shore	2 623	3 314	3 054	3 248

a. La diferencia entre los importes asignados al total mundial y la suma de las zonas geográficas corresponde a información que ha quedado indeterminada geográficamente y a las cantidades de organismos internacionales distintos de los de la Unión Europea. La existencia de información indeterminada geográficamente también puede provocar que los totales por continente no coincidan con la suma de sus partes cuando estos se desglosan.

17.4e Cuenta corriente. Servicios. Pagos. Detalle por zonas económicas y geográficas (a)

Actualización marzo 2025

Millones de euros

	2021	2022	2023	2024
TOTAL MUNDIAL	65 709	84 563	88 646	103 103
Europa	47 637	58 498	62 901	71 873
UE-27	35 841	44 378	49 426	57 384
Zona del euro	32 216	40 162	44 810	51 916
Alemania	7 064	7 566	8 398	8 735
Austria	250	549	539	773
Bélgica	1 202	1 423	1 484	1 770
Chipre	106	153	126	133
Croacia	91	163	175	278
Eslovaquia	113	92	87	101
Eslovenia	37	43	88	89
Estonia	49	38	68	102
Finlandia	198	209	362	407
Francia	8 525	11 050	11 815	12 856
Grecia	307	678	663	826
Irlanda	3 406	4 033	4 994	6 625
Italia	3 344	4 748	5 323	6 238
Letonia	29	60	51	39
Lituania	89	125	111	186
Luxemburgo	1 342	1 331	1 082	1 387
Malta	331	490	335	560
Países Bajos	2 839	3 573	4 347	5 692
Portugal	2 876	3 815	4 724	5 079
Resto de UE-27	3 624	4 216	4 616	5 468
Bulgaria	143	177	312	312
Dinamarca	751	1 038	881	981
Hungría	128	207	354	429
Polonia	573	671	1 031	1 176
República Checa	315	373	395	653
Rumanía	342	386	564	806
Suecia	743	899	968	945
Resto de Europa	11 797	14 120	13 475	14 489
Islandia	99	90	132	109
Liechtenstein	1	6	6	2
Noruega	258	444	489	607
Reino Unido	6 557	7 619	7 895	8 329
Suiza	3 142	4 192	3 215	3 103
Rusia	212	105	34	72
Turquía	594	862	803	1 250
África	1 570	3 004	3 397	3 474
Norte de África	820	1 590	2 426	2 589
Egipto	164	523	630	330
Marruecos	572	955	1 659	2 045
África central y del sur	750	1 414	971	884
Nigeria	60	57	43	44
Sudáfrica	53	110	191	60
América	8 746	12 992	12 870	15 805
América del Norte	4 781	7 405	6 992	9 000
Canadá	248	309	340	451
Estados Unidos	4 533	7 090	6 651	8 549
América central	2 083	2 774	2 352	2 803
México	985	962	1 103	1 463
América del sur	1 882	2 808	3 516	4 002
Argentina	192	440	440	553
Brasil	380	588	604	703
Chile	196	248	409	478
Uruguay	116	151	596	530
Venezuela	43	66	110	96

17.4e Cuenta corriente. Servicios. Pagos. Detalle por zonas económicas y geográficas (a)

Actualización marzo 2025

Millones de euros

	2021	2022	2023	2024
Asia	6 865	8 468	7 366	10 284
Oriente próximo y medio	1 240	1 671	1 529	1 850
Golfo pérsico	684	957	902	1 330
Otros países de Oriente próximo y medio	556	715	627	519
Israel	340	485	375	225
Otros países de Asia	5 625	6 797	5 837	8 434
China	2 288	2 382	1 467	2 308
Corea del Sur	88	116	86	302
Filipinas	42	64	146	150
Hong-Kong	742	582	413	1 212
India	359	624	535	783
Indonesia	47	176	369	402
Japón	321	363	822	1 094
Malasia	20	40	54	90
Singapur	794	1 221	822	704
Tailandia	143	627	282	484
Taiwán	270	96	45	96
Oceanía y regiones polares	389	791	459	681
Australia	148	206	212	330
Nueva Zelanda	16	71	45	67
Centros off-shore	3 121	3 764	2 773	3 528

a. La diferencia entre los importes asignados al total mundial y la suma de las zonas geográficas corresponde a información que ha quedado indeterminada geográficamente y a las cantidades de organismos internacionales distintos de los de la Unión Europea. La existencia de información indeterminada geográficamente también puede provocar que los totales por continente no coincidan con la suma de sus partes cuando estos se desglosan.

17. BALANZA DE PAGOS Y POSICIÓN DE INVERSIÓN INTERNACIONAL
A) Balanza de pagos

17.5 Cuenta corriente. Detalle de renta primaria

Millones de euros

		Saldo	Ingresos								Pagos							
			Total	De la inversión					Del trabajo	Otra renta primaria	Total	De la inversión					Del trabajo	Otra renta primaria
				Total	IFM	AAPP	Otros sectores residentes					Total	IFM	AAPP	Otros sectores residentes			
							Total	del cual: IFNM							Total	del cual: IFNM		
		1=2-10	2=3+8+9	3=4 a 6	4	5	6	7	8	9	10=11+16+17	11=12+13+14	12	13	14	15	16	17
20		2 060	51 659	43 367	15 895	457	27 014	13 590	2 674	5 619	49 600	46 785	5 996	10 679	30 110	7 518	312	2 502
21		8 250	64 370	55 635	17 947	436	37 252	16 533	3 353	5 382	56 120	52 889	6 352	9 556	36 982	10 243	224	3 007
22	P	5 998	78 367	68 811	25 145	392	43 274	18 237	4 067	5 489	72 369	68 066	14 120	11 003	42 942	9 660	383	3 921
23	P	-7 219	105 188	95 343	43 660	484	51 199	19 977	4 926	4 919	112 407	108 258	43 726	13 066	51 467	11 577	521	3 628
24	P	-8 124	118 290	106 725	51 278	561	54 886	21 549	5 858	5 707	126 414	123 219	53 071	15 903	54 246	11 787	544	2 651
21 ***II***		1 290	15 790	14 662	4 478	124	10 060	4 589	664	465	14 500	13 032	1 394	2 475	9 163	2 542	52	1 416
III		854	14 778	13 645	4 396	97	9 151	4 008	985	148	13 924	13 308	1 426	2 239	9 644	2 493	66	550
IV		4 410	19 073	13 720	4 437	113	9 170	4 012	1 083	4 270	14 663	13 978	2 169	2 429	9 380	2 674	64	621
22 ***I***	P	2 042	16 566	15 082	5 038	89	9 956	4 127	999	485	14 523	13 803	1 401	2 219	10 182	2 410	87	634
II	P	828	19 295	17 726	5 719	96	11 910	5 279	1 055	515	18 468	16 559	3 364	2 903	10 292	2 355	126	1 783
III	P	1 006	18 290	17 122	6 411	93	10 618	4 439	980	189	17 285	16 442	2 744	2 640	11 058	2 406	85	758
IV	P	2 123	24 216	18 881	7 977	115	10 790	4 391	1 034	4 301	22 094	21 262	6 611	3 241	11 410	2 489	85	746
23 ***I***	P	-35	22 750	21 253	9 337	114	11 802	4 519	998	498	22 785	21 965	7 754	2 447	11 765	2 768	132	688
II	P	-3 948	26 436	24 555	10 635	124	13 796	5 615	1 334	547	30 384	28 545	11 929	3 557	13 058	2 889	196	1 644
III	P	-2 687	25 771	24 439	11 582	121	12 736	4 949	1 218	114	28 458	27 742	11 050	3 322	13 370	2 915	60	655
IV	P	-549	30 231	25 096	12 106	125	12 865	4 893	1 376	3 759	30 780	30 006	12 992	3 740	13 274	3 006	133	641
24 ***I***	P	-1 031	27 724	25 874	12 758	133	12 983	4 963	1 475	375	28 755	28 005	11 788	3 256	12 962	2 952	158	592
II	P	-4 341	30 602	27 983	13 026	141	14 815	6 071	1 529	1 091	34 943	34 129	15 799	4 285	14 045	2 990	177	637
III	P	-2 648	28 024	26 377	12 833	140	13 404	5 235	1 404	243	30 672	29 862	11 941	4 178	13 743	2 846	94	715
IV	P	-104	31 940	26 491	12 661	147	13 683	5 281	1 450	3 999	32 045	31 223	13 542	4 185	13 496	2 999	115	706
25 ***I***	P	-300	27 302	25 352	12 078	143	13 132	5 284	1 502	448	27 602	26 701	10 118	3 973	12 610	2 888	133	768

Véase la definición de las principales rúbricas en las notas al final del capítulo.

17. BALANZA DE PAGOS Y POSICIÓN DE INVERSIÓN INTERNACIONAL
A) Balanza de pagos

17.5a Cuenta corriente. Renta de la inversión Detalle por categoría funcional

Millones de euros

		Ingresos						Pagos				
		Total	Inversión directa	Inversión de cartera	Otra inversión	Reservas	Pro-memoria: Instrumentos de deuda	Total	Inversión directa	Inversión de cartera	Otra inversión	Pro-memoria: Instrumentos de deuda
		1=2+3+4+5	2	3	4	5	6	7=8+9+10	8	9	10	11
20		43 367	27 469	12 879	2 222	797	11 113	46 785	23 910	20 233	2 642	22 669
21		55 635	39 801	13 540	1 667	628	10 258	52 889	30 979	19 675	2 236	21 434
22	P	68 811	47 792	14 742	5 355	921	15 590	68 066	36 024	24 112	7 929	30 046
23	P	95 343	52 598	17 948	22 892	1 905	38 995	108 258	41 234	30 796	36 227	64 889
24	P	106 725	52 111	22 094	30 343	2 177	50 894	123 219	42 949	39 403	40 868	76 401
21 ***II***		14 662	9 966	4 163	375	157	2 575	13 032	7 822	4 664	546	5 446
III		13 645	9 959	3 186	345	155	2 487	13 308	7 754	4 976	579	5 104
IV		13 720	10 012	3 182	376	150	2 573	13 978	7 801	5 628	549	5 572
22 ***I***	P	15 082	11 441	3 031	451	159	2 701	13 803	8 814	4 394	595	5 427
II	P	17 726	11 991	4 926	623	186	2 971	16 559	8 888	6 860	811	6 304
III	P	17 122	12 145	3 382	1 344	250	3 916	16 442	8 927	5 639	1 876	7 249
IV	P	18 881	12 215	3 403	2 937	326	6 002	21 262	9 395	7 220	4 648	11 067
23 ***I***	P	21 253	12 951	3 674	4 234	393	7 629	21 965	10 113	4 944	6 909	12 872
II	P	24 555	13 165	5 595	5 325	470	9 179	28 545	10 348	9 429	8 768	15 961
III	P	24 439	13 212	4 314	6 402	511	10 637	27 742	10 348	7 412	9 983	17 266
IV	P	25 096	13 270	4 365	6 931	531	11 550	30 006	10 426	9 012	10 567	18 790
24 ***I***	P	25 874	13 225	4 580	7 545	525	12 300	28 005	10 692	6 865	10 448	18 602
II	P	27 983	13 115	6 646	7 663	559	12 677	34 129	10 839	12 396	10 894	19 986
III	P	26 377	12 756	5 363	7 705	553	12 949	29 862	10 707	8 777	10 378	19 479
IV	P	26 491	13 016	5 504	7 430	541	12 968	31 223	10 710	11 365	9 149	18 334
25 ***I***	P	25 352	12 582	5 467	6 782	521	11 939	26 701	10 334	8 321	8 046	16 844

17. BALANZA DE PAGOS Y POSICIÓN DE INVERSIÓN INTERNACIONAL
A) Balanza de pagos

17.6 Cuentas corriente y de capital. Detalle de renta secundaria y cuenta de capital

Millones de euros

		Renta secundaria									Cuenta de capital					
		Saldo	Ingresos				Pagos				Saldo	Ingresos			Pagos	
			Total	Administraciones Públicas		Resto de sectores	Total	Administraciones Públicas		Resto de sectores		Total	Del cual		Total	Del cual
				Del cual				Del cual					Proced. de la UE	Act. no fin. no produc.(a)		Act. no fin. no produc.(a)
				Total	Proced. de la UE			Total	Con destino a la UE							
		1=2-6	2=3+5	3	4	5	6=7+9	7	8	9	10=11-14	11	12	13	14	15
21		-10 925	23 063	7 692	5 501	15 370	33 988	15 108	13 179	18 880	10 733	12 865	9 862	2 963	2 132	1 093
22	P	-13 309	24 494	7 979	4 967	16 515	37 803	14 392	12 060	23 411	12 674	14 785	10 597	4 161	2 112	1 281
23	P	-11 845	27 554	9 429	5 811	18 124	39 399	13 624	11 297	25 775	16 218	19 174	14 495	4 632	2 956	1 892
24	P	-11 899	29 844	8 941	4 472	20 902	41 743	13 569	11 219	28 174	18 404	20 396	17 204	3 152	1 992	1 117
21 ***II***		-3 187	4 554	1 064	553	3 490	7 741	2 972	2 456	4 769	1 762	1 954	1 201	747	191	171
III		-2 433	4 973	1 532	960	3 440	7 406	2 859	2 587	4 547	2 984	3 417	2 543	849	432	237
IV		-1 624	8 261	4 246	3 592	4 015	9 885	4 626	3 811	5 259	4 943	6 124	5 218	898	1 181	532
22 ***I***	P	-3 101	5 924	1 154	541	4 769	9 024	3 940	3 351	5 084	1 168	1 785	856	925	616	384
II	P	-4 014	5 696	1 865	979	3 832	9 710	3 816	3 283	5 894	2 488	2 650	1 709	936	162	64
III	P	-4 089	5 330	1 888	1 175	3 442	9 419	3 732	3 354	5 687	3 094	3 607	2 603	997	514	406
IV	P	-2 106	7 544	3 072	2 272	4 472	9 650	2 903	2 073	6 747	5 924	6 743	5 429	1 303	820	427
23 ***I***	P	-1 743	7 032	1 532	843	5 500	8 774	3 041	2 426	5 733	2 842	3 817	2 007	1 806	974	789
II	P	-3 374	6 294	2 297	1 118	3 998	9 668	3 318	2 905	6 350	2 218	3 320	2 368	940	1 102	837
III	P	-4 510	4 889	1 386	609	3 503	9 399	3 443	2 983	5 956	3 232	3 479	2 502	964	248	212
IV	P	-2 218	9 339	4 215	3 241	5 124	11 557	3 821	2 984	7 735	7 926	8 558	7 618	921	632	54
24 ***I***	P	-786	8 757	1 368	530	7 389	9 543	2 869	2 421	6 674	1 781	2 199	1 533	655	418	245
II	P	-4 034	6 263	2 231	822	4 032	10 297	3 152	2 663	7 144	3 161	3 502	2 710	783	341	202
III	P	-4 437	5 298	1 670	819	3 628	9 735	3 313	2 764	6 422	4 484	4 888	3 865	1 022	404	381
IV	P	-2 643	9 526	3 673	2 301	5 853	12 168	4 235	3 371	7 934	8 978	9 806	9 097	692	828	288
25 ***I***	P	-1 593	9 292	1 812	620	7 480	10 885	3 847	3 215	7 039	2 548	2 877	2 090	775	329	187

a. Los activos no financieros no producidos recogen las transacciones relacionadas con activos que puedan utilizarse o necesitarse para la producción de bienes y servicios, pero que en sí no han sido producidos como, por ejemplo, marcas registradas, concesiones, etc. y arrendamientos u otros contratos transferibles.

Véase la definición de las principales rúbricas en las notas al final del capítulo.

17. BALANZA DE PAGOS Y POSICION DE INVERSION INTERNACIONAL
A) Balanza de pagos

17.6a. Cuenta corriente. Renta secundaria
Remesas de trabajadores. Pagos. Principales países

Actualización marzo 2025 — *Millones de euros*

	2021	2022	2023	2024	
TOTAL MUNDIAL	9 047	10 058	10 764	11 460	TOTAL WORLD
Europa	895	898	880	862	Europe
UE-27	725	748	743	736	EU-27
Rumanía	359	337	313	291	Romania
África	2 130	2 332	2 454	2 599	Africa
Marruecos	1 261	1 322	1 405	1 502	Morocco
Senegal	418	452	437	478	Senegal
América	5 110	5 722	6 313	6 848	America
Bolivia	504	527	513	420	Bolivia
Colombia	1 120	1 312	1 582	1 906	Colombia
Ecuador	853	890	926	956	Ecuador
Honduras	458	477	522	553	Honduras
Nicaragua	306	305	298	316	Nicaragua
Paraguay	376	442	505	604	Paraguay
Perú	336	418	524	606	Peru
República Dominicana	590	646	685	688	Dominican Republic
Asia	911	1 104	1 116	1 149	Asia
Pakistán	438	509	476	494	Pakistan
Oceanía y regiones polares	1	1	2	2	Oceania and polar regions

2025 March update — *EUR millions*

17.6a. Current account. Secondary income.
Workers' remittances. Debits. Main countries

17. BALANCE OF PAYMENTS AND INTERNATIONAL INVESTMENT POSITION
A) Balance of payments

a. La composición de las zonas económicas se detalla en las notas al final del capítulo./ The composition of economic areas is detailed in the notes at the end of the chapter.
b. La diferencia entre los importes asignados al total mundial y la suma de las zonas geográficas corresponde a información que ha quedado indeterminada geográficamente y a las cantidades de organismos internacionales distintos de los de la Unión Europea. La existencia de información indeterminada geográficamente también puede provocar que los totales por continente no coincidan con la suma de sus partes cuando estos se desglosan. / The difference between the amount assigned to the world total and the sum of the amounts for all the geographical areas is due to data without a geographical assignation and data from international institutions other than European Union. The presence of information without geographical assignation may also promote that the total amount for continents are not necessarily equal to the sum of their components.

17. BALANZA DE PAGOS Y POSICIÓN DE INVERSIÓN INTERNACIONAL
A) Balanza de pagos

17.7 Cuenta financiera
Detalle por categoría funcional

Millones de euros

		Total	Inversión directa			Inversión de cartera incluido Banco de España			Otra inversión incluido Banco de España			Derivados financieros incluido Banco de España	Reservas
			Total	Activos	Pasivos	Total	Activos	Pasivos	Total	Activos	Pasivos		
		1=2+5+8+11+12	2=3-4	3	4	5=6-7	6	7	8=9-10	9	10	11	12
21		25 847	-11 603	42 531	54 134	37 607	102 689	65 083	-11 307	52 284	63 591	836	10 315
22	P	21 859	3 989	65 969	61 980	34 980	51 980	17 000	-23 802	67 880	91 683	2 272	4 419
23	P	59 782	-2 926	36 721	39 647	-16 648	43 720	60 369	77 484	69 529	-7 954	-4 128	6 000
24	P	72 341	21 011	52 318	31 307	1 677	90 596	88 919	52 413	78 241	25 829	-4 086	1 325
24 *E-A*	P	15 642	4 778	20 838	16 060	-10 775	30 216	40 991	23 712	32 313	8 601	-2 521	449
25 *E-A*	A	16 502	3 657	12 393	8 736	-3 108	42 505	45 613	14 640	34 867	20 227	1 375	-63
24 *Ene*	P	3 135	1 814	5 495	3 682	-25 257	1 660	26 917	26 797	-3 771	-30 568	-604	385
Feb	P	-207	-2 734	2 859	5 592	6 860	12 317	5 456	-3 746	14 282	18 028	-581	-7
Mar	P	8 300	1 320	8 235	6 915	2 991	12 803	9 811	3 958	19 607	15 649	-107	138
Abr	P	4 414	4 378	4 248	-129	4 630	3 436	-1 194	-3 297	2 195	5 492	-1 229	-68
May	P	10 050	4 812	8 807	3 995	21 605	14 745	-6 860	-16 183	-6 687	9 496	-330	146
Jun	P	9 345	-3 187	1 961	5 149	-6 379	8 560	14 939	20 021	9 971	-10 050	-904	-205
Jul	P	644	6 073	6 080	7	-4 908	3 332	8 240	-71	7 158	7 229	-209	-241
Ago	P	5 567	-3 638	1 909	5 547	-173	8 058	8 231	9 720	-8 874	-18 594	79	-421
Sep	P	3 945	277	4 896	4 619	-17 111	3 121	20 232	21 606	36 361	14 755	-1 328	500
Oct	P	14 619	7 985	9 719	1 734	5 504	9 219	3 715	-998	-14 035	-13 037	1 523	604
Nov	P	586	-1 036	3 349	4 384	312	605	293	-52	39 923	39 976	1 157	205
Dic	P	11 942	4 947	-5 240	-10 187	13 602	12 740	-861	-5 342	-17 888	-12 546	-1 552	288
25 *Ene*	P	5 018	3 611	5 432	1 821	-1 386	14 050	15 436	2 712	17 787	15 074	1 906	-1 826
Feb	P	2 077	-2 306	-2 329	-23	2 978	16 916	13 938	537	12 800	12 264	867	1
Mar	P	5 250	3 259	6 356	3 097	-8 229	2 916	11 145	11 970	-2 372	-14 342	-2 108	359
Abr	A	4 157	-907	2 934	3 841	3 529	8 623	5 094	-579	6 653	7 231	711	1 403

Véase la definición de las principales rúbricas en las notas al final del capítulo.

17. BALANZA DE PAGOS Y POSICIÓN DE INVERSIÓN INTERNACIONAL
A) Balanza de pagos

17.8 Cuenta financiera
Variación neta de activos
Detalle por sector institucional

Millones de euros

		Inversión directa			Inversión de cartera					Otra inversión				
		Total	Otras instituciones financieras monetarias	Otros sectores residentes	Total	Banco de España	Otras instituciones financieras monetarias	Adminis-traciones Públicas	Otros sectores residentes	Total	Banco de España	Otras instituciones financieras monetarias	Adminis-traciones Públicas	Otros sectores residentes
		1=2+3	2	3	4=5 a 8	5	6	7	8	9=10 a 13	10	11	12	13
21		42 531	2 192	40 339	102 689	33 843	1 113	1 351	66 382	52 284	15 052	33 216	956	3 060
22	P	65 969	8 868	57 101	51 980	8 029	22 802	685	20 464	67 880	12 594	45 729	621	8 937
23	P	36 721	8 139	28 582	43 720	893	14 995	-27	27 859	69 529	7 855	66 328	-650	-4 002
24	P	52 318	5 887	46 431	90 596	-3 574	28 285	-879	66 764	78 241	15 141	67 499	-7 092	2 693
24 *E-A*	P	20 838	877	19 960	30 216	-2 103	14 707	20	17 591	32 313	4 378	28 374	-6 591	6 152
25 *E-A*	A	12 393	468	11 925	42 505	-2 340	19 096	-464	26 213	34 867	4 239	30 154	-3 388	3 863
24 *Ene*	P	5 495	161	5 334	1 660	-1 215	658	-131	2 348	-3 771	772	-3 160	-3 445	2 062
Feb	P	2 859	547	2 312	12 317	554	6 001	224	5 537	14 282	832	13 506	-3 174	3 118
Mar	P	8 235	-724	8 960	12 803	-238	6 910	-52	6 183	19 607	413	17 950	-26	1 270
Abr	P	4 248	894	3 354	3 436	-1 205	1 138	-21	3 523	2 195	2 361	79	54	-299
May	P	8 807	1 120	7 687	14 745	235	5 603	181	8 726	-6 687	1 324	-7 612	-512	113
Jun	P	1 961	-2 126	4 087	8 560	669	75	727	7 090	9 971	380	9 334	587	-330
Jul	P	6 080	2 554	3 526	3 332	-118	-833	-1 433	5 716	7 158	2 328	5 746	-2 570	1 653
Ago	P	1 909	924	985	8 058	90	2 063	2	5 903	-8 874	2 417	-8 448	-1 166	-1 676
Sep	P	4 896	455	4 441	3 121	-545	-1 857	2	5 521	36 361	1 192	34 746	-88	510
Oct	P	9 719	1 461	8 258	9 219	-1 076	4 738	114	5 442	-14 035	1 133	-14 780	736	-1 124
Nov	P	3 349	1 142	2 207	605	-658	23	-773	2 013	39 923	531	36 126	2 543	723
Dic	P	-5 240	-520	-4 720	12 740	-69	3 767	280	8 762	-17 888	1 458	-15 987	-31	-3 328
25 *Ene*	P	5 432	327	5 105	14 050	87	7 751	-247	6 459	17 787	2 081	16 159	-2 169	1 715
Feb	P	-2 329	693	-3 022	16 916	425	8 331	31	8 129	12 800	1 115	10 416	-973	2 242
Mar	P	6 356	-1 022	7 378	2 916	-998	-2 082	-388	6 384	-2 372	716	-3 566	-476	953
Abr	A	2 934	469	2 465	8 623	-1 854	5 096	140	5 241	6 653	326	7 145	229	-1 047

Véase la definición de las principales rúbricas en las notas al final del capítulo.

17. BALANZA DE PAGOS Y POSICIÓN DE INVERSIÓN INTERNACIONAL
A) Balanza de pagos

17.9 Cuenta financiera. Inversión directa y de cartera
Variación neta de activos
IFM y Administraciones Públicas

Millones de euros

		Inversión directa	Inversión de cartera									
		IFM	Banco de España			Otras instituciones financieras monetarias					Administraciones Públicas	
		Total	Títulos de deuda (a)			Total	Participaciones de capital y en fondos de inversión	Títulos de deuda (a)			Total	del cual:
			Total	Largo plazo	Corto plazo			Total	Largo plazo	Corto plazo		Títulos de deuda a largo plazo
		1	2=3+4	3	4	5=6+7	6	7=8+9	8	9	10	11
20		10 727	26 056	26 356	-300	19 913	4 793	15 120	15 244	-124	989	824
21		2 192	33 444	32 392	1 052	1 113	3 506	-2 393	-1 542	-852	1 351	912
22	P	8 868	8 030	9 487	-1 457	22 802	-8 429	31 231	30 252	979	685	494
23	P	8 139	893	893	-	14 995	4 063	10 932	6 343	4 589	-27	31
24	P	5 887	-3 574	-3 574	-	28 285	5 371	22 914	16 668	6 246	-879	-888
21 ***II***		-5 646	8 141	8 137	4	1 224	2 992	-1 768	-2 116	348	722	681
III		3 782	7 743	7 927	-184	-7 586	970	-8 556	-9 155	599	185	102
IV		2 334	8 592	7 160	1 432	6	-1 122	1 128	4 550	-3 422	89	-183
22 ***I***	P	3 718	5 431	5 006	425	11 709	-4 818	16 527	15 912	615	160	112
II	P	2 064	2 509	3 669	-1 160	5 161	-4 071	9 232	7 809	1 424	172	135
III	P	535	-339	384	-722	4 450	-758	5 208	5 569	-361	447	399
IV	P	2 552	428	428	-	1 482	1 218	264	962	-698	-94	-151
23 ***I***	P	1 797	36	36	-	9 490	1 180	8 310	6 538	1 772	328	56
II	P	2 924	-379	-379	-	4 848	-498	5 346	4 623	723	-484	-287
III	P	2 582	1 467	1 467	-	-2 476	501	-2 976	-3 074	98	186	217
IV	P	835	-230	-230	-	3 133	2 880	253	-1 744	1 996	-57	45
24 ***I***	P	-17	-898	-898	-	13 569	3 127	10 442	3 612	6 830	41	35
II	P	-112	-301	-301	-	6 816	104	6 712	6 794	-83	887	824
III	P	3 933	-573	-573	-	-627	1 050	-1 677	-3 919	2 242	-1 429	-1 432
IV	P	2 083	-1 802	-1 802	-	8 528	1 090	7 438	10 181	-2 743	-378	-314
25 ***I***	P	-1	-487	-546	59	14 000	-809	14 809	13 234	1 575	-604	-219

Véase la definición de las principales rúbricas en las notas al final del capítulo.
-: Cantidad igual a cero
a. Los títulos de deuda se clasifican como de corto plazo (menos de un año) y de largo plazo (un año o más).

17. BALANZA DE PAGOS Y POSICIÓN DE INVERSIÓN INTERNACIONAL
A) Balanza de pagos

17.10 Cuenta financiera. Inversión directa y de cartera
Variación neta de activos
Otros sectores residentes

Millones de euros

		Otros sectores residentes									
		Inversión directa				Inversión de cartera					
		Total	del cual: IFNM	Participaciones de capital	Instrumentos de deuda	Total	del cual: IFNM	Participaciones de capital y en fondos de inversión	Títulos de deuda (a)		
									Total	Largo plazo	Corto plazo
		1=3+4	2	3	4	5=7+8	6	7	8=9+10	9	10
20		38 532	1 269	23 048	15 484	45 114	24 705	34 131	10 983	10 437	546
21		40 339	11 082	22 919	17 420	66 382	43 540	53 036	13 346	11 081	2 264
22	P	57 101	12 239	41 741	15 360	20 464	17 522	-21 007	41 471	34 179	7 292
23	P	28 582	11 604	17 556	11 027	27 859	12 556	2 520	25 339	21 425	3 914
24	P	46 431	5 205	38 176	8 255	66 764	38 182	32 405	34 359	22 831	11 528
21 ***II***		25 218	2 368	15 652	9 566	19 987	13 594	15 781	4 205	2 658	1 547
III		3 892	2 494	-1 817	5 709	9 928	5 769	8 441	1 487	1 567	-80
IV		-5 112	1 784	321	-5 434	13 751	9 512	12 358	1 394	2 469	-1 075
22 ***I***	P	16 397	3 523	13 448	2 949	3 650	5 589	-8 002	11 652	8 636	3 016
II	P	15 432	2 927	9 191	6 241	10 000	5 394	-653	10 654	6 849	3 804
III	P	11 252	3 950	10 851	401	2 747	4 473	-6 520	9 267	7 396	1 871
IV	P	14 019	1 838	8 251	5 768	4 067	2 065	-5 832	9 898	11 298	-1 399
23 ***I***	P	17 149	4 349	7 595	9 554	16 109	8 306	4 042	12 067	10 115	1 951
II	P	174	2 903	-1 602	1 776	9 939	3 500	4 704	5 236	4 951	284
III	P	11 982	2 483	9 904	2 077	2 065	182	-1 250	3 316	2 208	1 107
IV	P	-723	1 869	1 658	-2 380	-255	567	-4 976	4 721	4 150	571
24 ***I***	P	16 606	-123	17 658	-1 052	14 068	7 592	3 762	10 306	5 890	4 415
II	P	15 128	2 541	8 351	6 777	19 340	11 383	10 372	8 967	5 380	3 587
III	P	8 953	3 426	8 453	499	17 140	10 774	9 104	8 036	4 675	3 361
IV	P	5 745	-640	3 715	2 030	16 217	8 432	9 166	7 050	6 886	164
25 ***I***	P	9 461	1 070	4 115	5 345	20 973	11 194	11 200	9 773	15 031	-5 258

Véase la definición de las principales rúbricas en las notas al final del capítulo.
a. Los títulos de deuda se clasifican como de corto plazo (menos de un año) y de largo plazo (un año o más).

17. BALANZA DE PAGOS Y POSICIÓN DE INVERSIÓN INTERNACIONAL
A) Balanza de pagos

17.11 Cuenta financiera. Otra inversión
Variación neta de activos
Detalle por sector institucional

Millones de euros

		Total	Administraciones Públicas				Otros sectores residentes					Instituciones financieras monetarias					
			Total	Préstamos	Efectivo y depósitos	Otros activos financieros (a)	Total	del cual: IFNM	Préstamos	Efectivo y depósitos	Otros activos financieros (a)	Total	Banco de España	Otras instituciones financieras y monetarias: Total	Préstamos	Efectivo y depósitos	Otros activos financieros (a)
		1=2+6+11	2=3a5	3	4	5	6=8a10	7	8	9	10	11=12+13	12	13=14a16	14	15	16
20		26 693	1 709	-238	-76	2 023	3 702	3 298	454	973	2 275	21 282	6 279	15 003	1 094	13 564	345
21		52 284	956	-358	-454	1 768	3 060	-1 950	649	228	2 184	48 268	15 052	33 216	14 291	16 957	1 968
22	P	67 880	621	-681	621	681	8 937	1 494	-94	3 654	5 377	58 322	12 594	45 729	16 188	24 296	5 244
23	P	69 529	-650	-1 030	-919	1 298	-4 002	-601	351	-4 607	254	74 182	7 855	66 328	-481	73 778	-6 970
24	P	78 241	-7 092	-1 079	346	-6 359	2 693	-1 293	110	-265	2 848	82 640	15 141	67 499	7 773	62 072	-2 345
21 ***II***		20 798	146	-41	-227	414	261	2 048	28	997	-765	20 391	3 523	16 868	-510	17 613	-235
III		182	-3 426	-122	18	-3 322	-4 648	-5 178	115	-4 704	-59	8 256	4 632	3 624	5 532	-3 226	1 317
IV		28 744	9 418	-73	-256	9 747	2 880	882	685	1 679	516	16 447	4 022	12 424	10 113	846	1 465
22 ***I***	P	27 482	-3 840	-163	-54	-3 624	2 168	-577	-368	872	1 664	29 154	6 452	22 702	3 116	18 218	1 368
II	P	9 370	113	-47	118	42	3 532	1 372	171	-387	3 747	5 726	3 912	1 814	679	-713	1 848
III	P	13 866	-215	-80	550	-685	2 033	-306	412	1 967	-346	12 048	-151	12 198	2 207	-1 318	11 309
IV	P	17 162	4 564	-391	7	4 948	1 204	1 005	-309	1 202	311	11 394	2 381	9 013	10 186	8 109	-9 281
23 ***I***	P	-10 178	-5 207	-226	-679	-4 301	304	74	129	-478	653	-5 275	-2 008	-3 267	-9 144	9 199	-3 321
II	P	29 458	-324	-79	4	-249	-2 335	-223	-306	-1 901	-128	32 117	2 946	29 171	2 897	25 744	530
III	P	8 746	-916	-90	-247	-579	430	71	-9	1 105	-666	9 232	4 534	4 697	-3 681	8 516	-137
IV	P	41 504	5 797	-635	4	6 428	-2 401	-524	537	-3 333	395	38 108	2 382	35 726	9 447	30 320	-4 041
24 ***I***	P	30 118	-6 645	-201	142	-6 585	6 450	392	204	4 124	2 122	30 312	2 017	28 295	7 372	23 112	-2 189
II	P	5 479	129	1	-52	179	-516	533	-119	-1 656	1 259	5 866	4 065	1 801	-4 969	6 969	-199
III	P	34 645	-3 824	-25	-8	-3 791	487	-546	-68	57	498	37 981	5 937	32 044	13 269	19 868	-1 093
IV	P	8 000	3 248	-854	264	3 838	-3 728	-1 671	93	-2 790	-1 031	8 480	3 121	5 359	-7 899	12 123	1 135
25 ***I***	P	28 215	-3 617	102	-196	-3 524	4 910	3 342	869	2 462	1 579	26 922	3 913	23 009	7 493	16 094	-578

a. Se incluyen dentro de los otros activos y pasivos financieros otras participaciones en el capital que no adoptan la forma de valores y no se incluyen en la inversión de cartera (este es el caso de algunas participaciones en organizaciones internacionales), créditos y anticipos comerciales, otras cuentas pendientes de cobro/pago, los seguros, planes de pensiones y sistemas de garantías normalizadas y las asignaciones de derechos especiales de giro.

17. BALANZA DE PAGOS Y POSICIÓN DE INVERSIÓN INTERNACIONAL
A) Balanza de pagos

17.12 Cuenta financiera
Variación neta de pasivos
Detalle por sector institucional

Millones de euros

		Inversión directa			Inversión de cartera				Otra inversión				
		Total	Otras instituciones financieras monetarias	Otros sectores residentes	Total	Otras instituciones financieras monetarias	Administraciones Públicas	Otros sectores residentes	Total	Banco de España	Otras instituciones financieras monetarias	Administraciones Públicas	Otros sectores residentes
		1=2+3	2	3	4=5+6+7	5	6	7	8=9 a 12	9	10	11	12
21		54 134	3 227	50 907	65 083	19 832	24 972	20 279	63 591	43 077	-5 859	25 658	715
22	P	61 980	4 354	57 626	17 000	7 613	11 225	-1 837	91 683	-5 414	93 349	2 470	1 277
23	P	39 647	3 403	36 243	60 369	29 171	44 150	-12 952	-7 954	-99 580	99 049	-10 399	2 976
24	P	31 307	5 084	26 223	88 919	11 559	65 086	12 273	25 829	60 974	-37 482	-6 544	8 880
24 ***E-A***	P	16 060	1 466	14 594	40 991	14 651	28 524	-2 184	8 601	39 758	-32 010	-1 592	2 445
25 ***E-A***	A	8 736	2 695	6 041	45 613	-2 638	50 693	-2 443	20 227	-15 733	37 837	-3 657	1 780
24 ***Ene***	P	3 682	73	3 609	26 917	7 173	18 376	1 368	-30 568	-37 248	7 107	-720	294
Feb	P	5 592	749	4 843	5 456	-3 463	10 510	-1 591	18 028	34 337	-16 501	-469	661
Mar	P	6 915	439	6 476	9 811	7 872	5 326	-3 386	15 649	33 317	-18 206	-59	598
Abr	P	-129	204	-334	-1 194	3 069	-5 689	1 426	5 492	9 352	-4 409	-343	892
May	P	3 995	358	3 637	-6 860	-6 080	-4 509	3 729	9 496	9 241	-255	-1 011	1 520
Jun	P	5 149	249	4 900	14 939	-4 310	20 746	-1 497	-10 050	21 057	-31 413	-683	988
Jul	P	7	885	-878	8 240	1 815	1 070	5 356	7 229	-28 063	24 983	9 347	963
Ago	P	5 547	36	5 511	8 231	2 528	6 713	-1 010	-18 594	-7 474	-8 395	-1 408	-1 318
Sep	P	4 619	681	3 938	20 232	2 471	13 639	4 122	14 755	23 162	-10 476	-349	2 419
Oct	P	1 734	189	1 545	3 715	2 914	-1 836	2 636	-13 037	-26 348	14 497	-533	-654
Nov	P	4 384	677	3 707	293	-2 124	-164	2 581	39 976	16 476	18 107	3 690	1 703
Dic	P	-10 187	544	-10 731	-861	-305	904	-1 460	-12 546	13 165	-12 520	-14 005	813
25 ***Ene***	P	1 821	450	1 372	15 436	-459	14 829	1 066	15 074	-23 993	38 780	-693	980
Feb	P	-23	1 207	-1 231	13 938	-1 506	13 817	1 627	12 264	18 016	-4 927	-1 383	557
Mar	P	3 097	446	2 652	11 145	-766	13 090	-1 180	-14 342	4 880	-18 438	-1 792	1 009
Abr	A	3 841	593	3 248	5 094	93	8 958	-3 957	7 231	-14 636	22 422	211	-766

Véase la definición de las principales rúbricas en las notas al final del capítulo.

17. BALANZA DE PAGOS Y POSICIÓN DE INVERSIÓN INTERNACIONAL
A) Balanza de pagos

17.13 Cuenta financiera. Inversión directa y de cartera
Variación neta de pasivos
IFM y Administraciones Públicas

Millones de euros

		Instituciones financieras monetarias						Administraciones Públicas		
		Inversión directa	Inversión de cartera					Inversión de cartera		
		Total	Total	Participaciones de capital y en fondos de inversión	Títulos de deuda (a)			Títulos de deuda (a)		
					Total	Largo plazo	Corto plazo	Total	Largo plazo	Corto plazo
		1	2=3+4	3	4=5+6	5	6	7=8+9	8	9
20		5 084	9 406	697	8 709	6 807	1 902	-4 591	-13 710	9 120
21		3 227	19 832	1 694	18 138	11 259	6 879	24 972	22 680	2 292
22	P	4 354	7 613	-3 296	10 909	11 298	-390	11 225	40 695	-29 470
23	P	3 403	29 171	789	28 382	23 700	4 682	44 150	55 412	-11 262
24	P	5 084	11 559	2 513	9 046	16 954	-7 908	65 086	61 826	3 260
21 ***II***		688	4 295	870	3 425	2 759	666	11 201	11 032	169
III		691	6 445	257	6 189	4 561	1 628	3 776	4 897	-1 121
IV		750	1 765	-850	2 615	1 935	680	-13 723	-15 552	1 829
22 ***I***	P	526	-12 511	-215	-12 296	-1 563	-10 733	12 497	18 216	-5 719
II	P	1 803	1 050	-1 836	2 886	1 779	1 108	-2 358	11 005	-13 363
III	P	405	10 043	-1 305	11 348	9 998	1 350	8 015	12 735	-4 720
IV	P	1 620	9 031	61	8 970	1 085	7 885	-6 930	-1 261	-5 668
23 ***I***	P	1 388	3 893	-426	4 320	4 869	-549	5 373	13 920	-8 548
II	P	699	11 334	-504	11 838	4 336	7 502	26 352	22 660	3 692
III	P	1 388	8 622	638	7 984	7 609	375	2 597	6 942	-4 345
IV	P	-71	5 321	1 080	4 241	6 886	-2 645	9 828	11 889	-2 061
24 ***I***	P	1 262	11 582	612	10 970	13 001	-2 031	34 212	34 360	-148
II	P	811	-7 321	292	-7 613	-4 494	-3 119	10 548	10 001	548
III	P	1 601	6 813	670	6 144	8 608	-2 464	21 421	20 256	1 166
IV	P	1 410	484	939	-455	-161	-294	-1 096	-2 790	1 695
25 ***I***	P	2 102	-2 731	5 877	-8 608	-6 463	-2 145	41 736	39 779	1 957

Véase la definición de las principales rúbricas en las notas al final del capítulo.
a. Los títulos de deuda se clasifican como de corto plazo (menos de un año) y de largo plazo (un año o más).

17. BALANZA DE PAGOS Y POSICIÓN DE INVERSIÓN INTERNACIONAL
A) Balanza de pagos

17.14 Cuenta financiera. Inversión directa y de cartera
Variación neta de pasivos
Otros sectores residentes

Millones de euros

		Otros sectores residentes								
		Inversión directa				Inversión de cartera				
		Total	del cual: IFNM	Participaciones de capital	Instrumentos de deuda	Total	del cual: IFNM	Participaciones de capital y en fondos de inversión	Títulos de deuda (a) Largo plazo	Títulos de deuda (a) Corto plazo
		1=3+4	2	3	4	5=7+8+9	6	7	8	9
20		27 711	6 114	20 415	7 296	10 338	-2 718	9 701	1 837	-1 200
21		50 907	11 541	34 840	16 067	20 279	-184	13 470	4 696	2 113
22	P	57 626	7 080	40 789	16 837	-1 837	-199	5 130	-8 423	1 456
23	P	36 243	4 824	34 419	1 824	-12 952	-2 031	-10 552	2 042	-4 441
24	P	26 223	2 149	21 885	4 338	12 273	1 966	-2 238	13 946	566
21 ***II***		24 795	1 903	5 990	18 806	12 157	1 278	9 882	2 400	-125
III		3 562	2 474	5 342	-1 779	3 283	-310	2 311	-942	1 914
IV		7 582	3 935	15 622	-8 040	6 856	1 242	2 088	5 045	-277
22 ***I***	P	18 034	2 831	10 374	7 660	-1 016	-3 058	2 336	-4 153	801
II	P	12 575	2 727	7 256	5 319	-1 190	2 161	2 056	-2 141	-1 105
III	P	19 881	2 966	7 100	12 780	365	-1 199	1 956	-3 008	1 416
IV	P	7 137	-1 444	16 059	-8 922	4	1 896	-1 219	880	343
23 ***I***	P	13 674	2 539	12 278	1 396	-1 928	-1 270	-320	-1 210	-398
II	P	17 247	1 900	9 592	7 656	-13 600	-727	-9 326	-478	-3 795
III	P	7 341	-75	6 370	971	1 324	1 057	-366	1 717	-26
IV	P	-2 019	460	6 179	-8 198	1 251	-1 092	-540	2 014	-223
24 ***I***	P	14 928	-159	5 471	9 457	-3 610	24	-4 590	1 220	-240
II	P	8 203	2 752	5 380	2 823	3 658	-985	2 282	637	739
III	P	8 572	1 157	4 776	3 796	8 468	685	1 068	6 763	637
IV	P	-5 479	-1 601	6 258	-11 738	3 757	2 242	-999	5 326	-570
25 ***I***	P	2 793	652	8 768	-5 976	1 514	-494	2 683	-1 523	354

Véase la definición de las principales rúbricas en las notas al final del capítulo.
a. Los títulos de deuda se clasifican como de corto plazo (menos de un año) y de largo plazo (un año o más).

17. BALANZA DE PAGOS Y POSICIÓN DE INVERSIÓN INTERNACIONAL
A) Balanza de pagos

17.15 Cuenta financiera. Otra inversión
Variación neta de pasivos
Detalle por sector institucional

Millones de euros

		Total	Administraciones Públicas			Otros sectores residentes				Instituciones financieras monetarias				
			Total	Préstamos	Otros pasivos financieros (a)	Total	del cual: IFNM	Préstamos	Otros pasivos financieros (a)	Total	Banco de España	Otras instituciones financieras: Total	Otras instituciones financieras: Depósitos	Otras instituciones financieras: Otros pasivos financieros (a)
		1=2+5+9	2=3+4	3	4	5=7+8	6	7	8	9=10+11	10	11=12+13	12	13
20		102 031	8 736	8 886	-149	1 673	2 838	1 423	250	91 622	113 401	-21 779	-20 229	-1 550
21		63 591	25 658	8 819	16 840	715	144	-1 675	2 390	37 218	43 077	-5 859	-5 312	-547
22	P	91 683	2 470	-4 543	7 013	1 277	-1 864	-2 402	3 679	87 935	-5 414	93 349	91 167	2 182
23	P	-7 954	-10 399	-5 315	-5 084	2 975	-1 572	3 361	-385	-531	-99 580	99 049	99 732	-683
24	P	25 829	-6 544	-5 619	-924	8 880	3 415	2 459	6 421	23 492	60 974	-37 482	-38 225	743
21 *II*		11 892	2 923	2 871	52	-1 369	-316	-912	-457	10 338	21 171	-10 833	-10 766	-67
III		8 933	6 993	-945	7 938	-2 151	-1 724	-2 348	197	4 090	-3 253	7 343	7 422	-78
IV		32 059	8 834	-546	9 380	3 680	2 077	1 234	2 446	19 545	35 945	-16 401	-14 216	-2 185
22 *I*	P	48 505	-1 208	-384	-824	-2 535	-2 281	-3 813	1 278	52 248	22 993	29 255	27 408	1 847
II	P	21 933	-240	-688	448	4 292	1 242	1 589	2 703	17 881	-17 476	35 357	34 755	602
III	P	-2 478	11 487	-500	11 986	787	-136	1 039	-251	-14 753	-26 858	12 106	11 136	970
IV	P	23 723	-7 568	-2 970	-4 598	-1 268	-690	-1 217	-51	32 559	15 928	16 631	17 869	-1 238
23 *I*	P	6 731	2 766	-784	3 550	-111	-1 070	-289	177	4 076	-55 813	59 889	59 497	392
II	P	-11 110	-2 236	-283	-1 953	-518	305	-1 432	914	-8 356	-28 963	20 607	21 798	-1 192
III	P	-13 401	-567	-52	-515	303	-898	2 125	-1 823	-13 136	-15 405	2 268	1 725	544
IV	P	9 825	-10 362	-4 196	-6 166	3 302	91	2 956	346	16 885	601	16 284	16 712	-427
24 *I*	P	3 109	-1 249	-573	-675	1 553	1 146	-841	2 393	2 805	30 406	-27 601	-26 835	-766
II	P	4 938	-2 037	-233	-1 804	3 401	1 575	1 652	1 749	3 574	39 650	-36 076	-37 441	1 365
III	P	3 390	7 589	-453	8 042	2 065	951	378	1 687	-6 264	-12 375	6 111	5 860	251
IV	P	14 392	-10 848	-4 361	-6 487	1 862	-258	1 270	593	23 377	3 293	20 084	20 191	-107
25 *I*	P	12 996	-3 868	-698	-3 170	2 546	1 369	1 089	1 457	14 318	-1 097	15 415	14 712	703

a. Se incluyen dentro de los otros activos y pasivos financieros otras participaciones en el capital que no adoptan la forma de valores y no se incluyen en la inversión de cartera (este es el caso de algunas participaciones en organizaciones internacionales), créditos y anticipos comerciales, otras cuentas pendientes de cobro/pago, los seguros, planes de pensiones y sistemas de garantías normalizadas y las asignaciones de derechos especiales de giro.

17.16 Cuenta financiera por sector institucional y categoría funcional
Detalle por zonas económicas y geográficas (a) (b)

Datos referidos a 2024. Actualización marzo 2025 — *Millones de euros*

	Instituciones financieras monetarias			Administraciones Públicas		Otros sectores residentes			
	Inversión directa	Inversión de cartera (c)	Otra inversión	Inversión de cartera (c)	Otra inversión	Inversión directa		Inversión de cartera (c)	Otra inversión
						Total	Del cual: EFE (d)		
	1	2	3	4	5	6	7	8	9
VARIACIÓN NETA DE ACTIVOS									
TOTAL MUNDIAL	5 869	24 572	82 640	-879	-6 082	42 493	118	66 967	2 839
Europa	2 130	24 040	62 786	-551	-6 296	28 407	...	62 179	1 572
UE-27	1 458	20 438	59 904	-340	-6 195	17 949	1 389	60 570	2 312
Zona del euro	1 552	22 900	56 937	-343	334	15 974	1 358	57 662	1 878
Alemania	54	2 506	-1 138	24	0	1 697	15	1 376	130
Bélgica	-119	1 148	-2 330	1	-4	342	...	2 309	97
Países Bajos	...	913	32 763	83	1	-1 707	...	3 551	-943
Francia	-626	9 492	2 490	-211	356	4 658	...	19 589	975
Italia	-167	6 511	-76	-100	1	-222	12	4 016	169
Portugal	425	1 157	3 227	-3	-0	1 659	...	405	156
Resto UE-27	-94	-2 463	2 967	3	-6 529	1 975	31	2 909	434
Resto de Europa	672	3 603	2 882	-211	-101	10 459	...	1 609	-739
Reino Unido	-109	3 114	3 181	-219	-16	9 809	...	1 394	-904
América	3 658	-282	14 040	-270	-47	12 908	457	5 515	33
América del norte y central	3 597	-738	13 972	-270	-38	2 265	-325	5 546	-225
América del sur	61	456	68	0	-9	10 642	782	-31	258
África	59	3	908	-	83	324	4	-7	21
Asia	28	-503	3 620	23	-63	-378	87	-606	566
Oceanía	-6	287	63	-58	0	817	...	-188	11
OCDE	5 466	26 113	59 042	-830	261	33 422	-877	64 084	1 478
OPEP	0	-91	1 388	-	-13	-229	...	57	344
NICs	-38	228	-869	-	0	414	-	-368	401
ASEAN	76	12	656	-	-19	223	-	9	87
VARIACIÓN NETA DE PASIVOS									
TOTAL MUNDIAL	5 091		23 493		-6 503	24 752	-1 051		11 179
Europa	4 989		31 651		-6 496	18 063	-1 645		7 591
UE-27	5 017		37 694		-6 489	7 326	88		7 822
Zona del euro	...		35 735		-5 514	2 953	...		4 673
Alemania	191		-30 584		-481	1 443	-1		87
Bélgica	133		3 953		0	-397	...		129
Países Bajos	2 422		28 836		1	-9 418	105		904
Francia	411		-27 937		-219	3 136	...		-89
Italia	251		1 600		-79	5 142	-		2 143
Portugal	19		-1 706		0	2 106	...		440
Resto UE-27	...		1 959		-975	4 373	...		3 148
Resto de Europa	-28		-6 043		-7	10 737	-1 734		-230
Reino Unido	22		-5 326		-4	9 782	-1 711		-616
América	61		-5 361		-1	4 581	582		109
América del norte y central	...		-6 308		-1	2 660	105		220
América del sur	...		946		-0	1 922	478		-111
África	35		863		-	430	...		52
Asia	5		-1 543		-6	973	...		532
Oceanía	0		-587		-0	86	-		33
OCDE	4 999		-35 543		-941	19 304	-1 174		5 261
OPEP	16		-1 867		-	677	-		0
NICs	...		96		-6	190	-0		98
ASEAN	...		66		0	144	-0		-9

...: Importe no publicable por motivos de confidencialidad estadística.
- : Cantidad igual a cero.
a. La composición de las zonas económicas se detalla en las notas al final del capítulo.
b. La diferencia entre los importes asignados al total mundial y la suma de las zonas geográficas corresponde a información que ha quedado indeterminada geográficamente y a las cantidades de organismos internacionales distintos de los de la Unión Europea.
c. No se publica el desglose geográfico de los pasivos de la inversión de cartera por su bajo contenido analítico, ya que se basa en la información disponible, que corresponde al país de la primera contrapartida no residente, que no tiene por qué coincidir con la del tenedor final de los títulos, y en algún caso, no se encuentra esta desagregación en las fuentes de información, quedándose el dato indeterminado.
d. EFE: Entidades con Fines Especiales (SPE, según sus siglas en inglés). La definición de estas entidades puede consultarse en la guía metodológica del FMI: https://www.imf.org/external/pubs/ft/bop/2020/pdf/20-26.pdf. En el caso español se trata fundamentalmente de empresas cuya finalidad principal es la de canalizar inversiones directas.

17. BALANZA DE PAGOS Y POSICIÓN DE INVERSIÓN INTERNACIONAL — 17.21 Resumen
B) Posición de inversión internacional

Saldos a fin de periodo — *mm de euros*

		PII neta	Total excepto Banco de España											Banco de España			
			Posición neta excepto Banco de España	Inversión directa			Inversión de cartera			Otra inversión			Derivados financieros. Posición neta	Posición neta Banco de España	Reservas	Posición neta frente al Euro-sistema	Otros
				Posición neta	Activos	Pasivos	Posición neta	Activos	Pasivos	Posición neta	Activos	Pasivos					
		1=2+13	2=3+6+9+12	3=4-5	4	5	6=7-8	7	8	9=10-11	10	11	12	13=14 to 16	14	15	16
17		-987	-791	-69	703	772	-568	549	1 117	-147	348	495	-6	-196	58	-256	2
18		-945	-734	-120	717	837	-511	569	1 080	-96	394	490	-8	-211	62	-266	-7
19		-902	-712	-112	766	878	-562	654	1 216	-33	458	491	-6	-190	67	-245	-11
20		-945	-675	-194	723	917	-473	720	1 193	-1	472	473	-6	-270	66	-348	11
21 *I*		-923	-674	-189	750	939	-457	762	1 219	-20	478	498	-7	-250	67	-334	18
II		-896	-636	-185	780	965	-449	798	1 247	5	494	489	-7	-260	67	-347	20
III		-902	-669	-189	786	975	-461	800	1 261	-10	498	508	-9	-233	79	-326	14
IV	P	-858	-603	-207	786	993	-408	832	1 240	22	526	504	-10	-255	81	-347	11
22 *I*	P	-830	-557	-196	813	1 009	-368	817	1 185	19	550	531	-13	-273	83	-365	9
II	P	-806	-549	-199	827	1 026	-332	782	1 114	-11	565	575	-7	-257	86	-341	-2
III	P	-761	-529	-201	844	1 044	-304	772	1 076	-17	587	604	-8	-232	90	-313	-10
IV	P	-793	-544	-215	833	1 048	-315	778	1 093	-14	589	603	-0	-249	87	-324	-12
23 *I*	P	-813	-622	-221	848	1 068	-314	823	1 137	-87	578	665	-0	-192	90	-267	-15
II	P	-786	-626	-224	865	1 089	-324	844	1 168	-78	605	683	-1	-160	90	-232	-17
III	P	-760	-622	-225	877	1 102	-323	836	1 159	-75	613	688	1	-139	93	-208	-23
IV	P	-769	-640	-234	873	1 108	-364	874	1 238	-42	650	692	1	-129	93	-205	-17
24 *I*	P	-745	-589	-229	899	1 128	-375	927	1 302	15	682	667	0	-156	96	-232	-20
II	P	-712	-518	-227	912	1 139	-345	956	1 300	52	686	634	2	-195	98	-267	-25
III	P	-753	-581	-244	911	1 156	-404	984	1 389	66	707	641	2	-173	99	-246	-25
IV	P	-692	-522	-229	932	1 161	-361	1 018	1 379	65	725	660	2	-170	104	-243	-31
25 *I*	P	-717	-550	-224	941	1 165	-403	1 045	1 449	71	741	670	6	-167	104	-238	-33

Véase la definición de las principales rúbricas en las notas al final del capítulo.

17. BALANZA DE PAGOS Y POSICIÓN DE INVERSIÓN INTERNACIONAL — 17.21a Estado integrado de la PII. Posición neta
B) Posición de Inversión Internacional

Actualización marzo 2025 — *mm de euros*

	Saldos a fin de periodo		Variación de los saldos						
					Por otros flujos				
						Por revalorización			
POSICIÓN NETA (ACTIVOS - PASIVOS)	Diciembre 2023	Diciembre 2024	Total	Por transacciones	Total	Total	Por cambio en precio	Por variación en tipo de cambio	Por otras variaciones en volumen (a)
TOTAL	-769	-700	68	70	-2	-2	-6	5	0
Banco de España	-129	-170	-42	-48	7	9	7	3	-3
Inversión de cartera	119	113	-6	-4	-2	1	0	0	-3
Otra inversión	-341	-387	-46	-46	-1	0	0	0	0
Derivados financieros	0	0	0	0	0	0	0	-	-
Reservas	93	104	10	1	9	9	6	3	-
Total excluido el Banco de España	-640	-530	110	118	-8	-11	-13	2	3
Inversión directa	-234	-232	2	19	-16	-21	-13	-8	5
Participaciones en el capital	-157	-162	-4	18	-22	-21	-13	-8	-1
Instrumentos de deuda	-77	-71	7	1	6	0	-	0	6
Inversión de cartera	-364	-361	3	6	-4	-1	-6	6	-3
Participaciones en el capital y en fondos de inversión	126	172	46	40	6	6	-2	8	1
Otras IFM	-66	-79	-14	5	-18	-18	-18	-1	0
IFNM	204	228	25	3	22	22	16	6	-
Sociedades no financieras y hogares ISFLSH	-13	22	35	32	3	2	0	2	1
Títulos de deuda	-491	-534	-43	-33	-10	-6	-5	-2	-4
Otras IFM	-110	-102	8	14	-5	-5	-3	-2	0
Administraciones Públicas	-539	-607	-68	-65	-3	-3	-3	0	0
IFNM	220	256	36	33	4	4	3	1	0
Sociedades no financieras y hogares ISFLSH	-62	-81	-19	-14	-5	-2	-1	0	-3
Otra inversión	-42	61	103	97	6	4	0	4	1
Derivados financieros (b)	1	2	2	-4	6	6	6	-	0

17.21b Estado integrado de la PII.Activos y pasivos

Actualización marzo 2025

mm de euros

	Saldos a fin de periodo		Variación de los saldos						
					Por otros flujos				
						Por revalorización			
	Diciembre 2023	Diciembre 2024	Total	Por transacciones	Total	Total	Por cambio en precio	Por variación en tipo de cambio	Por otras variaciones en volumen (a)
ACTIVOS									
TOTAL (b)	2 800	3 096	295	220	76	78	60	18	-2
Banco de España	403	423	20	13	7	10	6	3	-3
Inversión de cartera	119	113	-6	-4	-2	1	0	0	-3
Otra inversión	191	206	15	15	0	0	0	-	0
Reservas	93	104	10	1	9	9	6	3	-
Total excluido el Banco de España	2 397	2 673	276	207	69	68	53	15	1
Inversión directa	873	926	53	48	5	5	12	-7	0
Participaciones en el capital	632	676	44	41	2	3	12	-8	-1
Instrumentos de deuda	241	250	9	7	2	2	-	2	1
Inversión de cartera	874	1 019	145	94	51	51	42	10	0
Participaciones en el capital y en fondos de inversión	454	536	81	38	43	43	35	8	0
Otras IFM	15	20	5	5	-1	-1	0	-1	-
IFNM	227	256	29	3	26	26	20	6	-
Sociedades no financieras y hogares ISFLSH	210	258	48	29	19	18	16	2	0
Títulos de deuda	420	484	64	56	8	8	6	2	0
Otras IFM	138	164	26	23	3	3	3	1	0
Administraciones Públicas	9	8	-1	-1	0	0	0	0	0
IFNM	253	292	39	35	4	5	4	1	0
Sociedades no financieras y hogares ISFLSH	20	19	0	-1	0	0	0	0	0
Otra inversión	650	727	77	64	13	12	0	12	1
PASIVOS									
TOTAL (b)	3 569	3 799	229	146	84	86	72	13	-2
Banco de España	531	593	61	61	1	0	-	0	0
Otra inversión	531	593	61	61	1	0	-	0	0
Total excluido el Banco de España	3 038	3 206	168	85	83	85	72	13	-2
Inversión directa	1 108	1 159	51	30	21	26	24	2	-5
Participaciones en el capital	789	838	48	24	25	24	24	-	0
Instrumentos de deuda	318	321	3	6	-3	2	-	2	-5
Inversión de cartera	1 238	1 381	142	88	55	52	48	4	3
Participaciones en el capital y en fondos de inversión	328	363	35	-2	37	37	37	0	0
Otras IFM	81	99	18	1	18	17	17	0	0
IFNM	23	28	4	1	3	3	3	0	-
Sociedades no financieras y hogares ISFLSH	224	236	13	-3	16	16	16	0	0
Títulos de deuda	910	1 017	107	89	18	15	11	4	3
Otras IFM	248	266	18	9	8	8	6	3	-
Administraciones Públicas	548	615	68	65	3	3	3	0	-
IFNM	33	36	3	2	1	1	1	0	-
Sociedades no financieras y hogares ISFLSH	81	100	19	13	5	2	1	1	3
Otra inversión	692	667	-26	-33	7	7	-	7	0
Promemoria:									
Deuda externa bruta	2 452	2 598	146	124	22	24	11	13	-2

- : Cantidad igual a cero.

a. Los otros cambios en volumen (que comprenden, entre otros, cancelaciones unilaterales de préstamos o reclasificaciones) pueden incorporar, además, discrepancias estadísticas entre la posición de inversión internacional y la cuenta financiera de la balanza de pagos.

b. No incluye derivados financieros.

Saldos a fin de periodo — *mm de euros*

		Banco de España			Total excepto Banco de España														
								Otras IFM			Administraciones Públicas			Otros sectores residentes					
		Posición neta	Activos	Pasivos	Posición neta	Activos	Pasivos	Posición neta	Activos	Pasivos	Posición neta	Activos	Pasivos	Posición neta		Activos		Pasivos	
														Total	del cual: IFNM	Total	del cual: IFNM	Total	del cual: IFNM
		1=2-3	2	3	4=5-6	5=8+11+15	6=9+12+17	7=8-9	8	9	10=11-12	11	12	13=15-17	14	15	16	17	18
17		-196	243	439	-791	1 687	2 478	-153	498	651	-505	65	570	-133	226	1 124	491	1 257	265
18		-211	273	484	-734	1 765	2 499	-70	541	610	-524	67	591	-140	208	1 157	496	1 297	288
19		-190	290	480	-712	1 969	2 681	-19	614	633	-583	72	655	-110	251	1 283	549	1 393	298
20		-270	323	593	-675	2 008	2 682	31	626	595	-601	76	677	-105	264	1 306	568	1 411	305
21 ***I***		-250	333	583	-674	2 067	2 741	12	624	612	-618	71	689	-68	285	1 372	594	1 440	309
II		-260	344	604	-636	2 146	2 782	26	631	605	-620	72	692	-43	310	1 443	624	1 485	314
III		-233	368	601	-669	2 167	2 836	7	645	638	-633	69	703	-43	308	1 453	626	1 496	318
IV	P	-255	382	637	-603	2 225	2 828	42	660	618	-613	79	692	-32	318	1 486	642	1 518	324
22 ***I***	P	-273	387	660	-557	2 267	2 824	56	699	642	-595	75	670	-18	320	1 493	638	1 511	318
II	P	-257	386	643	-549	2 281	2 830	41	728	688	-555	75	630	-34	297	1 478	616	1 512	319
III	P	-232	385	616	-529	2 336	2 865	43	773	731	-551	76	627	-21	299	1 486	616	1 507	318
IV	P	-249	382	632	-544	2 310	2 854	20	756	736	-521	80	601	-42	298	1 474	615	1 516	317
23 ***I***	P	-192	384	576	-622	2 351	2 973	-45	757	802	-537	75	613	-39	320	1 519	635	1 558	316
II	P	-160	387	546	-626	2 421	3 048	-42	800	841	-558	75	633	-27	328	1 547	647	1 574	319
III	P	-139	393	531	-622	2 437	3 059	-57	810	867	-547	74	621	-18	324	1 553	644	1 571	320
IV	P	-129	403	531	-640	2 494	3 134	-42	837	879	-571	81	653	-27	339	1 575	661	1 602	321
24 ***I***	P	-156	406	562	-589	2 607	3 196	-1	890	891	-607	75	681	19	357	1 643	683	1 624	326
II	P	-195	407	602	-518	2 648	3 165	60	898	838	-606	76	682	28	368	1 674	697	1 646	330
III	P	-173	417	589	-581	2 697	3 278	65	920	855	-658	70	728	12	385	1 707	716	1 695	331
IV	P	-170	423	593	-522	2 782	3 304	67	962	895	-641	73	714	52	399	1 747	730	1 695	331
25 ***I***	P	-167	424	592	-550	2 818	3 368	58	977	919	-672	69	741	64	410	1 771	740	1 707	330

17. BALANZA DE PAGOS Y POSICIÓN DE INVERSIÓN INTERNACIONAL
B) Posición de inversión internacional

17.22 Activos
Detalle por categoría funcional e instrumento financiero

Saldos a fin de periodo — *mm de euros*

		Total	Inversión directa			Inversión de cartera, incluido Banco de España					Otra inversión, incluido Banco de España					Derivados financieros	Reservas
						Total, excluido Banco de España				Banco de España	Total, excluido Banco de España				Banco de España		
		Total	Total	Participaciones de capital	Instrumentos de deuda	Total	Participaciones de capital y en fondos de inversión	Títulos de deuda a largo plazo	Títulos de deuda a corto plazo		Total	Préstamos	Efectivo y depósitos	Otros activos (a)			
		1=2+5+9+10+14+15+16	2=3+4	3	4	5=6 a 8	6	7	8	9	10=11a13	11	12	13	14	15	16
17		1 930	703	559	144	549	299	245	5	66	348	113	149	87	119	88	58
18		2 038	717	567	150	569	293	266	10	73	394	122	179	93	138	85	62
19		2 259	766	598	168	654	355	292	7	75	458	138	220	100	149	91	67
20		2 331	723	536	187	720	395	317	8	102	472	136	231	105	155	93	66
21 ***I***		2 400	750	554	196	762	429	322	11	108	478	137	239	102	158	77	67
II		2 490	780	574	206	798	461	324	13	116	494	136	256	102	161	74	67
III		2 535	786	575	212	800	470	316	14	123	498	143	254	101	166	82	79
IV	P	2 608	786	578	207	832	501	321	10	131	526	155	258	113	170	81	81
22 ***I***	P	2 653	813	603	210	817	468	336	13	127	550	159	279	113	177	87	83
II	P	2 667	827	609	218	782	426	337	19	119	565	163	283	119	181	108	86
III	P	2 720	844	624	219	772	409	344	20	113	587	168	289	130	181	133	90
IV	P	2 692	833	609	223	778	409	352	17	112	589	174	291	124	183	110	87
23 ***I***	P	2 735	848	615	233	823	429	372	22	113	578	163	298	117	181	103	90
II	P	2 808	865	626	238	844	442	380	22	113	605	166	322	117	184	107	90
III	P	2 830	877	635	242	836	435	379	22	111	613	164	333	116	189	111	93
IV	P	2 896	873	632	241	874	454	395	25	119	650	171	359	120	191	96	93
24 ***I***	P	3 013	899	657	242	927	487	403	37	117	682	180	389	113	193	99	96
II	P	3 055	912	662	250	956	501	414	40	112	686	176	395	115	197	94	98
III	P	3 114	911	663	249	984	519	419	46	115	707	187	412	109	203	94	99
IV	P	3 205	932	680	252	1 018	536	439	43	113	725	183	429	114	206	106	104
25 ***I***	P	3 242	941	684	257	1 045	539	467	40	110	741	188	443	110	210	91	104

a. Se incluyen dentro de los otros activos y pasivos financieros otras participaciones en el capital que no adoptan la forma de valores y no se incluyen en la inversión de cartera (este es el caso de algunas participaciones en organizaciones internacionales), créditos y anticipos comerciales, otras cuentas pendientes de cobro/pago, los seguros, planes de pensiones y sistemas de garantías normalizadas y las asignaciones de derechos especiales de giro.

17.22a Activos por sector institucional y categoría funcional
Detalle por zonas económicas y geográficas (a) (b)

Datos referidos a 2024. Actualización marzo 2025

Millones de euros

	Instituciones financieras monetarias			Administraciones Públicas		Otros sectores residentes			
	Inversión directa	Inversión de cartera	Otra inversión	Inversión de cartera	Otra inversión	Inversión directa		Inversión de cartera	Otra inversión
						Total	Del cual: EFE (c)		
	1	2	3	4	5	6	7	8	9
ACTIVOS									
TOTAL MUNDIAL	132 021	296 793	756 604	9 532	64 559	794 365	44 428	825 915	112 181
Europa	81 177	261 003	598 761	7 539	56 388	466 288	20 424	697 493	89 041
UE-27	46 799	246 954	529 852	6 616	56 088	310 526	...	661 517	70 993
Zona del euro	...	137 824	521 700	6 180	39 297	290 408	8 162	644 347	68 647
Alemania	...	10 085	50 736	860	6	45 603	555	41 772	11 105
Bélgica	366	1 774	2 436	15	11	8 497	550	8 993	1 461
Países Bajos	...	10 142	70 765	1 025	2	49 553	36	47 162	5 727
Francia	3 879	23 300	79 135	1 284	364	55 172	...	99 854	21 600
Italia	2 454	66 008	50 475	293	4	23 781	1 193	71 957	3 495
Portugal	8 277	9 054	17 348	9	3 232	25 300	...	6 072	2 440
Resto UE-27	...	109 130	8 153	437	16 790	20 118	...	17 170	2 345
Resto de Europa	34 378	14 050	68 909	923	301	155 761	...	35 976	18 048
Reino Unido	17 816	12 560	53 910	612	8	134 980	...	23 825	9 528
América	48 086	24 791	105 719	1 479	1 480	293 035	22 448	114 500	11 504
América del norte y central	41 822	21 452	91 915	1 479	699	166 785	11 297	113 271	7 751
América del sur	6 264	3 339	13 804	0	781	126 250	11 151	1 228	3 753
África	273	...	3 864	-	1 298	6 791	131	771	211
Asia	2 310	2 670	38 677	68	952	18 284	...	8 777	3 412
Oceanía	176	765	2 117	329	0	5 985	...	2 543	319
OCDE	124 914	174 107	475 109	9 159	29 661	651 430	37 927	802 813	93 058
OPEP	363	-52	7 693	-	381	6 323	...	207	2 691
NICs	1 055	572	22 303	-	0	4 133	...	1 908	1 082
ASEAN	425	103	8 503	-	146	3 177	-	638	254

... : Importe no publicable por motivos de confidencialidad estadística.
- : Cantidad igual a cero.
a. La composición de las zonas económicas se detalla en las notas al final del capítulo.
b. La diferencia entre los importes asignados al total mundial y la suma de las zonas geográficas corresponde a información que ha quedado indeterminada geográficamente y a las cantidades de organismos internacionales distintos de los de la Unión Europea.
c. EFE: Entidades con Fines Especiales (SPE, según sus siglas en inglés). La definición de estas entidades puede consultarse en la guía metodológica del FMI: https://www.imf.org/external/pubs/ft/bop/2020/pdf/20-26.pdf. En el caso español se trata fundamentalmente de empresas cuya finalidad principal es la de canalizar inversiones directas.

17.22b Detalle por monedas. Activos

mm de euros

	Total		del cual:									
			Euro		Dólar EE.UU.		Yen japonés		Libra esterlina		Monedas Latam (a)	
	2024 I	2025 I	2024 I	2025 I	2024 I	2025 I	2024 I	2025 I	2024 I	2025 I	2024 I	2025 I
Total activos (excl. Banco de España y derivados)	**2 508**	**2 727**	**1 578**	**1 765**	**498**	**528**	**6**	**6**	**136**	**143**	**164**	**157**
Desglose por categoría funcional												
Inversión directa	899	941	401	433	161	172	0	0	98	102		
Participaciones en el capital	657	684	220	242	128	138	0	0	85	86	154	147
Instrumentos de deuda	242	257	181	191	33	34	0	0	14	16		
Inversión de cartera	927	1 045	712	823	163	169	5	4	17	18		
Participaciones en el capital y fondos de inversión	487	539	325	369	126	133	4	4	8	7		
Títulos de deuda	440	507	387	454	38	36	1	1	8	11		
Otra inversión	682	741	465	509	174	186	1	1	21	23		
d.c Préstamos	180	188	105	105	61	68	0	0	5	5		
d.c Efectivo y depósitos	389	443	271	314	94	104	1	0	13	14		
Desglose por sector												
Administraciones públicas	75	69	68	67	6	2	0	0	0	0		
Otras instituciones financieras monetarias	798	894	495	567	189	209	1	1	44	47		
Instituciones financieras no monetarias	681	738	444	499	141	147	4	4	24	24		
Sociedades no financieras, hogares e ISFLSH	954	1 026	571	632	163	171	1	1	67	72		

- : Cantidad igual a cero.
...: Importe no publicable por motivos de confidencialidad estadística.
a. Las monedas Latam están compuestas por: peso argentino, boliviano, peso chileno, peso colombiano, colón costarricense, peso cubano, peso dominicano, quetzal, dólar jamaicano, peso mexicano, balboa, guaraní, nuevo sol, peso uruguayo y real brasileño.

17. BALANZA DE PAGOS Y POSICIÓN DE INVERSIÓN INTERNACIONAL
B) Posición de inversión internacional

17.23 Activos. Inversión de cartera
Detalle por instrumento financiero y sector institucional

Saldos a fin de periodo — *mm de euros*

		Participaciones de capital y en fondos de inversión						Títulos de deuda a largo plazo (a)						Títulos de deuda a corto plazo (a)					
		Total	Banco de España	OIFM	AAPP	Otros sectores residentes		Total	Banco de España	OIFM	AAPP	Otros sectores residentes		Total	Banco de España	OIFM	AAPP	Otros sectores residentes	
						Total	del cual: IFNM					Total	del cual: IFNM					Total	del cual: IFNM
		1=2a5	2	3	4	5	6	7=8a11	8	9	10	11	12	13=14a17	14	15	16	17	18
17		299	-	14	0	285	164	311	66	73	1	171	162	5	-	2	0	4	4
18		293	-	11	0	282	165	339	73	83	2	182	172	10	-	3	0	7	7
19		355	-	18	0	337	195	366	74	87	7	197	186	8	1	2	0	5	5
20		395	-	19	0	376	211	418	101	102	8	207	194	8	0	2	0	5	5
21 ***I***		429	0	21	0	407	229	430	108	107	8	207	195	11	0	4	0	7	7
II		462	0	24	1	437	247	439	115	105	9	210	198	13	0	4	0	9	8
III		470	0	26	1	444	250	439	123	97	9	211	198	14	0	5	0	9	8
IV	P	501	0	25	1	475	268	450	129	101	9	212	200	11	1	1	0	8	7
22 ***I***	P	468	0	19	1	448	252	460	125	114	9	213	201	15	2	2	0	11	9
II	P	426	0	12	1	412	228	456	118	118	9	210	198	19	1	3	0	15	11
III	P	409	0	10	1	398	219	457	113	122	9	213	199	20	-	3	0	17	14
IV	P	409	0	10	1	397	216	464	112	121	9	223	208	17	-	2	0	15	14
23 ***I***	P	430	0	13	1	415	223	484	112	128	9	235	218	22	-	4	0	17	15
II	P	442	0	12	1	429	226	492	112	132	8	239	223	22	-	5	0	18	15
III	P	435	0	12	1	422	221	490	111	129	9	241	224	22	-	4	0	19	16
IV	P	455	0	15	2	437	227	513	118	132	9	253	236	25	-	6	0	19	17
24 ***I***	P	487	0	21	2	464	239	519	116	135	9	259	240	37	-	13	0	24	22
II	P	502	0	20	2	480	245	526	112	141	10	263	245	40	-	12	0	28	25
III	P	520	0	21	2	497	251	534	115	138	8	273	255	46	-	15	0	31	29
IV	P	537	0	20	1	515	256	551	113	150	8	281	263	43	-	12	0	31	29
25 ***I***	P	539	0	19	1	518	252	577	110	163	8	296	279	40	0	13	0	26	24

-: Cantidad igual a cero

a. Los títulos de deuda se clasifican como de corto plazo (menos de un año) y de largo plazo (un año o más).

17. BALANZA DE PAGOS Y POSICION DE INVERSION INTERNACIONAL
B) Posición de inversión internacional

	2021	2022	2023	2024
TOTAL MUNDIAL	831 842	778 478	873 881	1 018 323
UE-27	655 370	610 608	689 039	804 910
Zona del euro	643 902	590 523	665 035	777 721
Alemania	37 334	39 629	45 962	52 088
Austria	2 823	3 355	3 955	4 960
Bélgica	5 514	5 472	7 299	10 793
Francia	70 933	71 760	94 537	123 936
Irlanda	95 248	89 694	100 648	117 632
Italia	113 370	108 888	120 097	130 962
Luxemburgo	262 482	214 378	220 611	254 574
Países Bajos	37 578	36 643	48 799	55 554
Portugal	13 101	13 264	13 720	15 138
Resto de la UE-27	11 468	20 085	24 004	27 188
Resto del mundo	176 472	167 870	184 841	213 413
Resto de Europa	51 601	41 851	44 759	51 299
Reino Unido	36 294	28 419	31 160	37 431
Suiza	8 361	7 645	8 297	8 040
América	98 541	106 475	120 304	141 129
Brasil	1 999	2 151	2 490	2 092
Estados Unidos	79 407	86 436	98 599	116 968
México	4 756	4 406	4 946	4 799
Asia	15 817	12 965	11 963	11 440
Japón	10 996	8 763	7 362	5 686
Pro-memoria:				
Organismos internacionales	5 597	16 306	21 408	24 530

17.23a Activos. Inversión de cartera, excluido el Banco de España
Detalle por zonas económicas y geográficas

...: Importe no publicable por motivos de confidencialidad estadística.

17.23a. Assets. Portfolio investment, excluding Banco de España
Breakdown by geographical and economic areas

Millones de euros

2023-II	2023-III	2023-IV	2024-I	2024-II	2024-III	2024-IV	2025-I	
844 283	836 481	873 881	926 957	955 612	984 393	1 018 323	1 045 137	**TOTAL WORLD**
666 091	656 653	689 039	731 585	755 246	780 866	804 910	836 457	EU-27
642 853	633 882	665 035	705 622	726 968	752 752	777 721	804 254	Euro area
43 592	44 692	45 962	48 747	49 552	52 237	52 088	53 663	Germany
3 895	3 728	3 955	3 986	4 113	4 534	4 960	5 228	Austria
6 687	6 398	7 299	8 211	9 190	10 004	10 793	11 417	Belgium
84 237	85 445	94 537	104 366	109 700	120 183	123 936	136 236	France
95 263	94 958	100 648	108 291	111 795	114 314	117 632	119 887	Ireland
119 874	115 370	120 097	122 455	125 934	125 686	130 962	132 538	Italy
221 784	215 653	220 611	230 022	236 485	244 446	254 574	258 567	Luxembourg
45 894	45 405	48 799	52 921	54 108	54 419	55 554	58 103	Netherlands
12 809	13 245	13 720	16 597	15 578	15 683	15 138	16 328	Portugal
23 238	22 771	24 004	25 962	28 279	28 114	27 188	32 203	Rest of EU-27
178 192	179 828	184 841	195 372	200 365	203 527	213 413	208 680	Rest of the world
42 019	43 124	44 759	48 338	48 468	49 609	51 299	51 029	Rest of Europe
28 756	29 751	31 160	34 550	34 337	35 399	37 431	36 736	United Kingdom
7 941	8 038	8 297	8 271	8 455	8 545	8 040	8 295	Switzerland
115 142	116 046	120 304	126 410	130 529	132 852	141 129	136 842	America
2 122	2 154	2 490	2 608	2 291	2 160	2 092	2 294	Brasil
93 054	94 068	98 599	103 924	107 297	108 794	116 968	111 430	United States
4 993	4 686	4 946	4 865	4 524	4 359	4 799	5 219	Mexico
13 657	13 556	11 963	11 654	11 936	11 212	11 440	11 046	Asia
9 137	9 087	7 362	6 695	6 228	5 644	5 686	5 739	Japan
								Memorandum items:
20 686	19 662	21 408	23 016	25 238	25 370	24 530	28 054	International organizations

EUR millions

17. BALANCE OF PAYMENTS AND INTERNATIONAL INVESTMENT POSITION
B) International investment position

...: Amount not disclosed due to statistical confidentiality reasons.

17. BALANZA DE PAGOS Y POSICION DE INVERSION INTERNACIONAL
B) Posición de inversión internacional

	2021	2022	2023	2024
Participaciones de capital y en fondos de inversión				
TOTAL MUNDIAL	501 026	408 661	454 376	536 408
UE-27	413 392	336 572	369 973	433 426
Zona del euro	410 913	334 579	367 789	431 251
Alemania	16 887	12 102	13 920	16 993
Austria	551	405	336	355
Bélgica	3 190	2 262	2 278	2 541
Francia	39 588	29 781	35 798	45 275
Irlanda	81 468	72 303	82 332	100 406
Italia	3 378	3 188	3 942	3 926
Luxemburgo	251 675	203 319	209 555	240 235
Países Bajos	8 504	6 491	15 229	17 398
Portugal	2 838	2 615	2 529	2 106
Resto de la UE-27	2 479	1 993	2 183	2 176
Resto del mundo	87 634	72 089	84 403	102 982
Resto de Europa	25 952	16 787	17 626	18 081
Reino Unido	16 878	9 190	10 127	11 452
Suiza	6 904	6 156	6 282	5 476
América	50 094	48 703	59 615	76 866
Brasil	...	...	...	...
Estados Unidos	43 941	41 705	52 128	69 210
México	875	1 194	1 816	1 524
Asia	6 505	5 411	6 025	6 751
Japón	3 484	2 880	2 956	2 646
Pro-memoria:				
Organismos internacionales	11	5	0	0
Títulos de deuda				
TOTAL MUNDIAL	330 816	369 817	419 504	481 914
UE-27	241 978	274 035	319 067	371 483
Zona del euro	232 989	255 944	297 246	346 471
Alemania	20 447	27 526	32 043	35 095
Austria	2 272	2 950	3 619	4 606
Bélgica	2 323	3 210	5 021	8 252
Francia	31 345	41 979	58 738	78 661
Irlanda	13 780	17 391	18 316	17 226
Italia	109 992	105 700	116 155	127 036
Luxemburgo	10 806	11 059	11 057	14 340
Países Bajos	29 075	30 152	33 570	38 156
Portugal	10 263	10 648	11 191	13 032
Resto de la UE-27	8 989	18 092	21 821	25 012
Resto del mundo	88 838	95 782	100 438	110 431
Resto de Europa	25 649	25 064	27 133	33 218
Reino Unido	19 416	19 229	21 034	25 980
Suiza	1 457	1 488	2 015	2 564
América	48 447	57 771	60 689	64 264
Brasil	...	...	...	...
Estados Unidos	35 466	44 731	46 471	47 759
México	3 881	3 212	3 129	3 275
Asia	9 313	7 554	5 938	4 689
Japón	7 513	5 883	4 406	3 040
Pro-memoria:				
Organismos internacionales	5 586	16 301	21 408	24 530

17.23b Activos. Inversión de cartera, excluido el Banco de España
Detalle por zonas económicas y geográficas e instrumento financiero

...: Importe no publicable por motivos de confidencialidad estadística.

17.23b. Assets. Portfolio investment, excluding Banco de España
Breakdown by geographical and economic areas and financial instrument

Millones de euros

2023-II	2023-III	2023-IV	2024-I	2024-II	2024-III	2024-IV	2025-I	
								Equity and investment fund shares
441 925	435 140	454 376	487 000	501 298	519 206	536 408	538 521	TOTAL WORLD
362 258	355 496	369 973	394 236	404 466	422 078	433 426	442 584	EU-27
360 141	353 394	367 789	391 870	402 074	419 758	431 251	440 777	Euro area
13 347	13 635	13 920	15 361	15 827	15 963	16 993	17 556	Germany
336	310	336	334	336	328	355	371	Austria
2 268	2 256	2 278	2 336	2 558	2 689	2 541	2 718	Belgium
32 938	33 195	35 798	41 159	42 523	46 613	45 275	47 659	France
77 137	77 132	82 332	89 673	92 533	96 734	100 406	102 713	Ireland
3 767	3 683	3 942	4 326	3 763	4 047	3 926	4 893	Italy
211 991	205 569	209 555	217 527	222 954	231 713	240 235	243 266	Luxembourg
13 848	13 318	15 229	17 078	17 565	17 304	17 398	17 268	Netherlands
2 490	2 318	2 529	2 241	2 237	2 424	2 106	2 209	Portugal
2 117	2 102	2 183	2 366	2 392	2 320	2 176	1 806	Rest of EU-27
79 667	79 644	84 403	92 764	96 832	97 128	102 982	95 937	Rest of the world
16 793	16 858	17 626	19 416	18 542	18 890	18 081	17 234	Rest of Europe
9 140	9 186	10 127	12 270	11 417	11 710	11 452	10 299	United Kingdom
6 315	6 283	6 282	5 915	5 932	6 055	5 476	5 708	Switzerland
55 755	55 790	59 615	65 865	69 908	70 416	76 866	70 821	America
...	...	...	...	...	...	...	...	Brasil
48 581	48 729	52 128	58 001	62 305	62 955	69 210	62 747	United States
1 597	1 416	1 816	2 040	1 745	1 574	1 524	1 554	Mexico
5 925	5 856	6 025	6 347	7 220	6 569	6 751	6 473	Asia
3 121	3 004	2 956	2 845	2 992	2 568	2 646	2 569	Japan
								Memorandum item:
1	0	0	0	0	0	0	0	International organizations
								Debt securities
402 358	401 342	419 504	439 957	454 314	465 187	481 914	506 616	TOTAL WORLD
303 834	301 157	319 067	337 349	350 780	358 788	371 483	393 874	EU-27
282 713	280 488	297 246	313 752	324 894	332 994	346 471	363 477	Euro area
30 245	31 057	32 043	33 386	33 725	36 274	35 095	36 107	Germany
3 559	3 418	3 619	3 652	3 777	4 205	4 606	4 857	Austria
4 419	4 142	5 021	5 875	6 632	7 314	8 252	8 698	Belgium
51 300	52 250	58 738	63 207	67 177	73 570	78 661	88 577	France
18 126	17 826	18 316	18 618	19 262	17 580	17 226	17 174	Ireland
116 107	111 687	116 155	118 129	122 170	121 639	127 036	127 645	Italy
9 793	10 084	11 057	12 495	13 531	12 732	14 340	15 300	Luxemburgo
32 046	32 087	33 570	35 843	36 543	37 115	38 156	40 836	Netherlands
10 319	10 926	11 191	14 355	13 341	13 258	13 032	14 118	Portugal
21 121	20 669	21 821	23 597	25 887	25 794	25 012	30 397	Rest of EU-27
98 524	100 185	100 438	102 608	103 533	106 399	110 431	112 743	Rest of the world
25 227	26 266	27 133	28 922	29 926	30 719	33 218	33 795	Rest of Europe
19 616	20 564	21 034	22 279	22 920	23 689	25 980	26 437	United Kingdom
1 626	1 755	2 015	2 356	2 524	2 490	2 564	2 587	Switzerland
59 388	60 257	60 689	60 545	60 622	62 436	64 264	66 021	America
...	...	...	...	...	...	...	...	Brasil
44 473	45 339	46 471	45 923	44 993	45 839	47 759	48 682	United States
3 396	3 270	3 129	2 825	2 779	2 785	3 275	3 666	Mexico
7 732	7 700	5 938	5 307	4 716	4 643	4 689	4 573	Asia
6 016	6 083	4 406	3 850	3 236	3 076	3 040	3 170	Japan
								Memorandum item:
20 684	19 662	21 408	23 016	25 238	25 370	24 530	28 054	International organizations

EUR millions

17. BALANCE OF PAYMENTS AND INTERNATIONAL INVESTMENT POSITION
B) International investment position

...: Amount not disclosed due to statistical confidentiality reasons.

17. BALANZA DE PAGOS Y POSICIÓN DE INVERSIÓN INTERNACIONAL
B) Posición de inversión internacional

17.24 Activos. Otra inversión
Detalle por instrumento financiero y sector institucional

Saldos a fin de periodo — *mm de euros*

		Préstamos					Depósitos					Otros activos financieros (a)	
		Total	IFM	AAPP	Otros sectores residentes		Total	Banco de España	OIFM	Otros sectores residentes		Total	del cual:
					Total	del cual: IFNM				Total	del cual: IFNM		Otros sectores residentes
		1=2a4	2	3	4	5	6=7a9	7	8	9	10	11	12
17		113	73	36	4	2	266	117	115	34	6	88	37
18		122	81	36	4	2	316	137	140	39	8	95	40
19		138	100	35	3	1	368	148	171	49	13	101	42
20		136	98	35	3	1	385	154	182	49	14	106	45
21 ***I***		137	99	35	3	1	396	157	187	52	14	103	47
II		136	98	35	3	1	416	160	204	52	16	103	47
III		143	106	35	3	1	419	165	206	48	11	102	46
IV	P	155	117	35	4	1	427	169	209	49	12	114	47
22 ***I***	P	159	121	35	3	1	454	176	228	50	12	114	49
II	P	163	124	35	4	1	463	180	232	51	13	120	52
III	P	168	130	35	4	1	469	180	235	54	12	131	52
IV	P	174	136	34	4	1	473	182	237	54	13	126	52
23 ***I***	P	163	126	34	4	1	477	180	245	53	13	118	52
II	P	166	129	34	3	1	505	183	271	51	12	119	52
III	P	164	127	34	4	1	520	187	281	52	12	118	51
IV	P	171	134	33	4	1	549	190	308	51	11	121	52
24 ***I***	P	180	142	33	5	2	581	192	333	56	11	115	54
II	P	176	138	33	5	2	591	196	341	54	12	116	56
III	P	187	149	33	5	2	613	202	357	54	12	110	55
IV	P	183	146	32	5	2	634	205	376	53	11	115	54
25 ***I***	P	188	150	32	6	3	652	209	388	55	13	111	55

a. Se incluyen dentro de los otros activos y pasivos financieros otras participaciones en el capital que no adoptan la forma de valores y no se incluyen en la inversión de cartera (este es el caso de algunas participaciones en organizaciones internacionales), créditos y anticipos comerciales, otras cuentas pendientes de cobro/pago, los seguros, planes de pensiones y sistemas de garantías normalizadas y las asignaciones de derechos especiales de giro.

17. BALANZA DE PAGOS Y POSICIÓN DE INVERSIÓN INTERNACIONAL
B) Posición de inversión internacional

17.27 Pasivos
Detalle por categoría funcional e instrumento financiero

Saldos a fin de periodo — *mm de euros*

		Total	Inversión directa			Inversión de cartera				Otra inversión, incluido Banco de España					Derivados financieros
			Total	Participaciones de capital	Instrumentos de deuda	Total	Participaciones de capital y en fondos de inversión	Títulos de deuda a largo plazo	Títulos de deuda a corto plazo	Total, excluido Banco de España: Total	Préstamos	Depósitos	Otros pasivos (a)	Banco de España	
		1=2+5+9+13+14	2=3+4	3	4	5=6+7+8	6	7	8	9=10 a 12	10	11	12	13	14
17		2 917	772	529	243	1 117	340	701	75	495	186	267	41	439	94
18		2 983	837	585	251	1 080	282	731	67	490	196	253	40	484	92
19		3 162	878	628	250	1 216	324	828	64	491	194	256	41	480	97
20		3 276	917	648	269	1 193	282	838	73	473	204	230	39	593	99
21 ***I***		3 324	939	660	279	1 219	296	843	80	498	212	245	41	583	85
II		3 386	965	668	297	1 247	319	847	80	489	214	234	41	604	81
III		3 436	975	678	297	1 261	320	858	83	508	211	247	50	601	92
IV	P	3 465	993	705	288	1 240	312	841	86	504	211	235	58	637	91
22 ***I***	P	3 484	1 009	712	296	1 185	302	811	73	531	207	263	61	660	99
II	P	3 473	1 026	720	306	1 114	286	768	60	575	208	303	65	643	115
III	P	3 481	1 044	722	323	1 076	259	758	59	604	208	319	77	616	140
IV	P	3 485	1 048	736	311	1 093	284	749	61	603	204	329	70	632	110
23 ***I***	P	3 549	1 068	755	314	1 137	316	770	50	665	203	387	75	576	103
II	P	3 594	1 089	767	322	1 168	316	794	57	683	201	409	73	546	107
III	P	3 590	1 102	776	325	1 159	308	798	54	688	204	413	71	531	110
IV	P	3 665	1 108	789	318	1 238	328	860	50	692	201	426	65	531	96
24 ***I***	P	3 758	1 128	798	329	1 302	348	906	47	667	200	402	66	562	99
II	P	3 767	1 139	812	327	1 300	347	908	45	634	201	365	67	602	93
III	P	3 867	1 156	825	331	1 389	378	966	44	641	201	367	73	589	92
IV	P	3 897	1 161	838	323	1 379	364	969	46	660	198	395	67	593	104
25 ***I***	P	3 959	1 165	848	317	1 449	416	987	46	670	199	405	66	592	85

a. Se incluyen dentro de los otros activos y pasivos financieros otras participaciones en el capital que no adoptan la forma de valores y no se incluyen en la inversión de cartera (este es el caso de algunas participaciones en organizaciones internacionales), créditos y anticipos comerciales, otras cuentas pendientes de cobro/pago, los seguros, planes de pensiones y sistemas de garantías normalizadas y las asignaciones de derechos especiales de giro.

17.27a Pasivos por sector institucional y categoría funcional
Detalle por zonas económicas y geográficas (a) (b)

Datos referidos a 2024. Actualización marzo 2025

Millones de euros

	Instituciones financieras monetarias		Administraciones Públicas	Otros sectores residentes		
	Inversión directa	Otra inversión	Otra inversión	Inversión directa		Otra inversión
				Total	Del cual: EFE (c)	
	1	2	3	4	5	6
PASIVOS						
TOTAL MUNDIAL	35 956	991 823	98 517	1 122 628	47 203	169 235
Europa	34 508	911 530	98 514	948 109	18 935	139 965
UE-27	31 608	876 105	98 382	743 974	7 708	117 455
Zona del euro	31 521	848 528	39 051	701 962	...	81 700
Alemania	6 234	48 833	2 584	107 428	...	18 154
Bélgica	222	12 698	0	24 039	...	1 166
Países Bajos	9 788	62 771	2	174 076	2 478	4 724
Francia	7 863	86 286	533	114 843	147	26 566
Italia	1 852	21 836	162	54 672	-	8 485
Portugal	163	3 521	0	22 675	...	3 357
Resto UE-27	88	27 577	59 330	42 012	...	35 754
Resto de Europa	2 900	35 425	132	204 135	11 227	22 510
Reino Unido	1 813	25 869	99	146 319	4 043	16 682
América	944	24 715	1	117 934	28 101	13 122
América del norte y central	642	19 792	1	91 017	18 661	12 126
América del sur	302	4 923	0	26 917	9 440	996
África	478	6 483	-	2 121	-	...
Asia	...	19 634	1	34 600	...	5 457
Oceanía	...	886	-0	1 489	-	117
OCDE	34 861	339 959	3 660	1 019 702	40 520	118 740
OPEP	...	10 623	0	6 575	-	428
NICs	...	8 842	1	11 537	...	1 225
ASEAN	...	1 346	0	5 999	...	734

...: Importe no publicable por motivos de confidencialidad estadística.
- : Cantidad igual a cero.
a. La composición de las zonas económicas se detalla en las notas al final del capítulo.
b. La diferencia entre los importes asignados al total mundial y la suma de las zonas geográficas corresponde a información que ha quedado indeterminada geográficamente y a las cantidades de organismos internacionales distintos de los de la Unión Europea.
c. EFE: Entidades con Fines Especiales (SPE, según sus siglas en inglés). La definición de estas entidades puede consultarse en la guía metodológica del FMI: https://www.imf.org/external/pubs/ft/bop/2020/pdf/20-26.pdf. En el caso español se trata fundamentalmente de empresas cuya finalidad principal es la de canalizar inversiones directas.

17. BALANZA DE PAGOS Y POSICIÓN DE INVERSIÓN INTERNACIONAL
B) Posición de inversión internacional

17.28 Pasivos. Inversión de cartera
Detalle por instrumento financiero y sector institucional

Saldos a fin de periodo — *mm de euros*

		Participaciones de capital y en fondos de inversión				Títulos de deuda a largo plazo (a)					Títulos de deuda a corto plazo (a)				
		Total	IFM	Otros sectores residentes		Total	AAPP	IFM	Otros sectores residentes		Total	AAPP	IFM	Otros sectores residentes	
				Total	del cual: IFNM				Total	del cual: IFNM				Total	del cual: IFNM
		1=2+3	2	3	4	5=6a8	6	7	8	9	10=11a13	11	12	13	14
17		340	102	238	19	701	418	158	126	55	75	62	13	1	0
18		282	70	212	18	731	460	158	113	43	67	50	15	2	0
19		324	70	254	21	828	530	179	119	38	64	46	15	4	0
20		282	50	232	15	838	534	181	123	38	73	55	16	3	-0
21 ***I***		296	59	237	17	843	538	184	121	36	80	56	21	3	0
II		319	66	254	18	847	538	186	124	37	80	56	21	3	0
III		320	68	251	20	858	543	191	124	36	83	55	23	5	0
IV	P	312	62	251	21	841	522	191	128	37	86	57	24	5	0
22 ***I***	P	302	65	237	21	811	507	184	119	33	73	52	15	6	0
II	P	286	57	229	20	768	481	179	109	33	60	38	17	5	0
III	P	259	53	206	19	758	470	184	104	31	59	33	19	6	0
IV	P	284	62	222	20	749	458	185	105	33	61	28	26	7	0
23 ***I***	P	316	71	245	21	770	475	189	106	33	50	19	25	6	0
II	P	316	72	244	21	794	494	193	107	33	57	23	33	2	0
III	P	308	78	229	22	798	487	203	107	34	54	18	34	2	0
IV	P	328	81	247	23	860	531	216	113	33	50	16	32	2	0
24 ***I***	P	348	102	247	26	906	561	230	114	32	47	16	30	1	0
II	P	347	97	250	26	908	563	227	118	32	45	17	27	2	0
III	P	378	103	276	28	966	601	239	126	32	44	18	24	2	0
IV	P	364	99	265	28	969	596	241	132	35	46	20	24	2	0
25 ***I***	P	416	139	276	29	987	625	232	130	34	46	21	22	2	0

a. Los títulos de deuda se clasifican como de corto plazo (menos de un año) y de largo plazo (un año o más).

17. BALANZA DE PAGOS Y POSICIÓN DE INVERSIÓN INTERNACIONAL
B) Posición de inversión internacional

17.29 Pasivos. Otra inversión
Detalle por instrumento financiero y sector institucional

Saldos a fin de periodo — *mm de euros*

		Préstamos				Depósitos			Otros pasivos (a)	
		Total	AAPP	Otros sectores residentes		Total	Banco de España	IFM	Total	del cual: Otros sectores residentes
				Total	del cual: IFNM					
		1=2+3	2	3	4	5=6+7	6	7	8	9
17		186	88	98	9	703	435	267	45	37
18		196	79	117	27	734	481	253	43	35
19		194	77	117	19	733	477	256	45	36
20		204	86	118	21	820	590	230	42	36
21 ***I***		212	94	118	20	825	579	245	44	36
II		214	96	118	20	834	600	234	44	36
III		211	96	116	18	833	586	247	64	37
IV	P	211	95	116	20	857	622	235	73	38
22 ***I***	P	207	94	112	16	908	645	263	76	40
II	P	208	94	114	17	930	628	303	80	42
III	P	208	93	115	17	919	601	319	92	41
IV	P	204	90	114	16	946	617	329	85	41
23 ***I***	P	203	90	113	14	948	561	387	89	41
II	P	201	89	112	14	941	532	409	87	42
III	P	204	89	115	14	930	516	413	86	41
IV	P	201	85	116	14	943	517	426	80	42
24 ***I***	P	200	84	115	14	949	547	402	81	44
II	P	201	84	117	14	952	587	365	82	46
III	P	201	84	118	13	942	575	367	88	43
IV	P	198	79	119	13	973	578	395	82	44
25 ***I***	P	199	79	120	14	982	577	405	81	45

a. Se incluyen dentro de los otros activos y pasivos financieros otras participaciones en el capital que no adoptan la forma de valores y no se incluyen en la inversión de cartera (este es el caso de algunas participaciones en organizaciones internacionales), créditos y anticipos comerciales, otras cuentas pendientes de cobro/pago, los seguros, planes de pensiones y sistemas de garantías normalizadas y las asignaciones de derechos especiales de giro.

17. BALANZA DE PAGOS Y POSICIÓN DE INVERSIÓN INTERNACIONAL
C) Reservas Internacionales y liquidez en moneda extranjera

17.25 Reservas internacionales y liquidez en moneda extranjera

Saldos a fin de periodo — *Millones de euros*

	Activos de reserva y otros activos en moneda extranjera. Valores de mercado					Drenajes netos de liquidez en moneda extranjera (a) (operaciones con vencimiento residual de hasta un año). Valores nominales						
	Total	Banco de España			Tesoro Público	Total	Banco de España			Tesoro Público		
		Total	Activos de reserva (b)	Otros activos en moneda extranjera	Activos en moneda extranjera		Total	Pre-determinados	Contingentes	Total	Pre-determinados	Contingentes
	1=2+5	2=3+4	3	4	5	6=7+10	7=8+9	8	9	10=11+12	11	12
19	71 343	71 343	66 523	4 820	-	-1 481	-1 469	-1 469	-	-12	-12	-
20	71 015	71 015	66 293	4 723	-	-1 316	-1 305	-1 305	-	-12	-12	-
21	87 447	87 447	81 433	6 013	-	-18	-6	-6	-	-12	-12	-
22	91 881	91 881	87 226	4 655	-	8	20	20	-	-12	-12	-
23 ***Jun***	90 447	90 447	89 931	515	-	-13	-0	-0	-	-12	-12	-
Jul	90 400	90 400	89 796	604	-	-2	11	11	-	-12	-12	-
Ago	91 901	91 901	91 198	703	-	-16	-4	-4	-	-12	-12	-
Sep	93 407	93 407	92 669	737	-	-2	10	10	-	-12	-12	-
Oct	94 007	94 007	93 267	739	-	12	24	24	-	-12	-12	-
Nov	93 466	93 466	92 783	682	-	-27	-15	-15	-	-12	-12	-
Dic	93 924	93 924	93 330	595	-	4	16	16	-	-12	-12	-
24 ***Ene***	95 582	95 582	94 895	688	-	37	50	50	-	-12	-12	-
Feb	95 068	95 068	94 341	727	-	68	80	80	-	-12	-12	-
Mar	97 083	97 083	96 196	887	-	23	35	35	-	-12	-12	-
Abr	97 681	97 681	96 609	1 073	-	31	43	43	-	-12	-12	-
May	97 598	97 598	96 568	1 030	-	6	6	6	-	-	-	-
Jun	98 957	98 957	97 661	1 296	-	214	214	214	-	-	-	-
Jul	100 024	100 024	98 192	1 832	-	49	49	49	-	-	-	-
Ago	99 658	99 658	97 410	2 248	-	16	16	16	-	0	0	-
Sep	100 504	100 504	98 563	1 941	-	30	30	30	-	0	0	-
Oct	102 938	102 938	100 983	1 955	-	34	34	34	-	0	0	-
Nov	105 096	105 096	103 423	1 673	-	-7	-7	-7	-	-	-	-
Dic	105 506	105 506	103 723	1 783	-	-30	-30	-30	-	-	-	-

a. Un signo negativo (positivo) indica una disminución (aumento) de la liquidez.
b. Este importe coincide con el de la columna 1 del cuadro 17.26.

17. BALANZA DE PAGOS Y POSICIÓN DE INVERSIÓN INTERNACIONAL
C) Reservas internacionales y liquidez en moneda extranjera

17.26 Reservas internacionales

Saldos a fin de periodo

	Activos de reserva. Millones de euros								Pro memoria								
										Millones de DEG							
		Divisas convertibles								Posición de reserva en el FMI					Tenencias de DEG			
	Total	Total	Valores	Depósitos	Posición de reserva en el FMI	DEG	Oro monetario	Otros activos de reserva	Oro monetario en millones de onzas troy	Total	Tramo de reserva: Total	Tramo de reserva: Cuota	Tramo de reserva: Moneda nacional en el FMI	Acuerdos para préstamos	Total	Asignados	Adquisiciones (+) Utilizaciones (-)	Otros activos frente al FMI
	1=2+5 a 8	2=3+4	3	4	5	6	7	8	9	10=11+14	11=12-13	12	13	14	15=16+17	16	17	18
19	66 523	48 404	40 080	8 324	2 181	3 381	12 260	297	9,05	1 768	1 592	9 536	7 943	175	2 740	2 828	-88	182
20	66 293	46 335	36 178	10 158	2 633	2 981	13 978	366	9,05	2 234	2 071	9 536	7 464	163	2 529	2 828	-299	400
21	81 433	48 402	34 682	13 720	3 067	14 659	14 572	734	9,05	2 481	2 401	9 536	7 135	80	11 861	11 967	-106	567
22	87 226	52 496	40 416	12 080	3 368	15 050	15 446	866	9,05	2 691	2 658	9 536	6 878	33	12 023	11 967	56	738
23 ***Ago***	91 198	55 622	51 541	4 081	3 274	15 146	16 204	952	9,05	2 676	2 656	9 536	6 879	20	12 377	11 967	410	736
Sep	92 669	57 046	52 664	4 381	3 319	15 353	15 978	974	9,05	2 676	2 656	9 536	6 879	20	12 377	11 967	410	736
Oct	93 267	56 712	52 646	4 066	3 275	15 280	17 020	982	9,05	2 650	2 643	9 536	6 893	7	12 364	11 967	397	733
Nov	92 783	56 556	52 616	3 940	3 234	15 146	16 899	948	9,05	2 650	2 643	9 536	6 893	7	12 408	11 967	441	727
Dic	93 330	57 293	52 544	4 749	3 115	15 033	16 911	978	9,05	2 562	2 555	9 536	6 980	7	12 366	11 967	399	811
24 ***Ene***	94 895	58 361	51 576	6 784	3 190	15 173	17 021	1 150	9,05	2 600	2 593	9 536	6 942	7	12 366	11 967	399	920
Feb	94 341	57 805	51 455	6 351	3 184	15 208	16 984	1 160	9,05	2 597	2 590	9 536	6 945	7	12 407	11 967	440	920
Mar	96 196	58 125	52 118	6 007	3 174	15 205	18 528	1 164	9,05	2 590	2 590	9 536	6 945	-	12 407	11 967	440	920
Abr	96 609	57 645	53 653	3 992	3 036	15 217	19 527	1 183	9,05	2 470	2 470	9 536	7 065	-	12 379	11 967	413	918
May	96 568	57 700	53 549	4 151	3 013	15 156	19 553	1 146	9,05	2 470	2 470	9 536	7 065	-	12 426	11 967	459	912
Jun	97 661	58 552	54 180	4 373	2 969	15 248	19 736	1 156	9,05	2 417	2 417	9 536	7 118	-	12 413	11 967	446	909
Jul	98 192	58 667	53 142	5 525	2 965	15 202	20 215	1 144	9,05	2 417	2 417	9 536	7 118	-	12 393	11 967	426	983
Ago	97 410	57 688	52 087	5 601	2 937	15 105	20 585	1 096	9,05	2 417	2 417	9 536	7 118	-	12 433	11 967	466	982
Sep	98 563	58 105	50 646	7 459	2 928	15 063	21 364	1 103	9,05	2 417	2 417	9 536	7 118	-	12 433	11 967	466	982
Oct	100 983	58 521	51 039	7 482	2 959	15 222	23 036	1 244	9,05	2 417	2 417	9 536	7 118	-	12 434	11 967	467	980
Nov	103 423	60 910	52 473	8 437	2 951	15 443	22 809	1 310	9,05	2 367	2 367	9 536	7 168	-	12 386	11 967	419	1 088
Dic	103 723	61 123	52 785	8 338	2 893	15 579	22 735	1 394	9,05	2 306	2 306	9 536	7 229	-	12 419	11 967	452	1 086

Véase la definición de reservas en las notas al final del capítulo.

Saldos a fin de periodo

		miles de millones de euros				en % del PIB (a)			
		Posición de inversión internacional. Pasivos	Deuda externa bruta	Posición de inversión internacional neta (A-P)	Deuda externa neta (P-A)	Posición de inversión internacional. Pasivos	Deuda externa bruta	Posición de inversión internacional neta (A-P)	Deuda externa neta (P-A)
		1	2	3	4	5	6	7	8
17		2 917	1 953	-987	1 000	249,3	166,9	-84,4	85,5
18		2 983	2 023	-945	962	246,1	166,9	-78,0	79,4
19		3 162	2 113	-902	931	252,2	168,6	-72,0	74,3
20		3 276	2 247	-945	976	290,1	198,9	-83,7	86,4
21	P	3 465	2 357	-858	948	280,5	190,7	-69,4	76,7
21 ***I***		3 324	2 282	-923	977	295,8	203,1	-82,2	87,0
II		3 386	2 318	-896	973	287,5	196,8	-76,1	82,6
III		3 436	2 347	-902	976	286,1	195,4	-75,1	81,2
IV	P	3 465	2 357	-858	948	280,5	190,7	-69,4	76,7
22 ***I***	P	3 484	2 370	-830	914	274,2	186,6	-65,4	71,9
II	P	3 473	2 353	-806	868	265,6	179,9	-61,6	66,4
III	P	3 481	2 359	-761	844	259,3	175,8	-56,7	62,9
IV	P	3 485	2 355	-793	830	253,7	171,5	-57,7	60,4
23 ***I***	P	3 549	2 375	-813	827	251,6	168,4	-57,7	58,6
II	P	3 594	2 403	-786	810	249,2	166,6	-54,5	56,2
III	P	3 590	2 396	-760	787	244,2	163,0	-51,7	53,5
IV	P	3 665	2 452	-769	779	244,6	163,6	-51,3	52,0
24 ***I***	P	3 758	2 512	-745	785	247,3	165,3	-49,0	51,7
II	P	3 767	2 516	-712	763	244,0	162,9	-46,1	49,4
III	P	3 867	2 572	-753	779	246,8	164,1	-48,1	49,7
IV	P	3 897	2 591	-692	755	244,8	162,8	-43,5	47,4
25 ***I***	P	3 959	2 612	-717	732	245,7	162,0	-44,5	45,4

POSICIÓN DE INVERSIÓN INTERNACIONAL. TOTAL PASIVOS Y DEUDA EXTERNA BRUTA

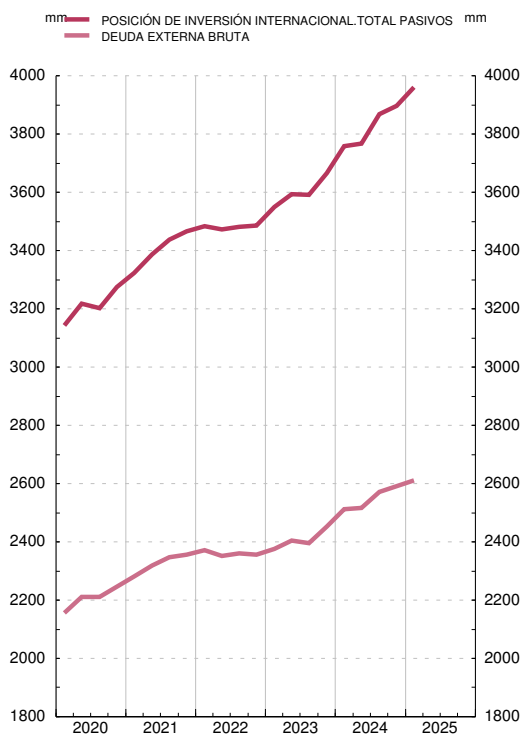

POSICIÓN DE INVERSIÓN INTERNACIONAL NETA Y DEUDA EXTERNA NETA

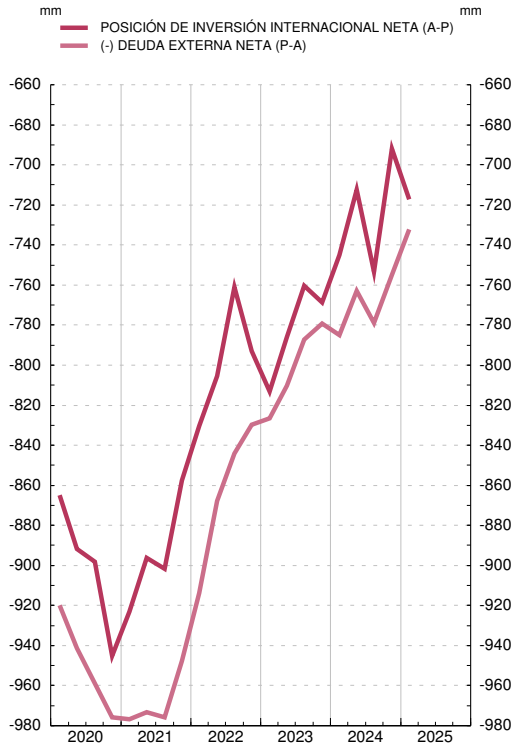

a. PIB a precios de mercado, acumulado de 4 trimestres. Los datos del PIB empleados son los disponibles en la fecha de publicación.

17. BALANZA DE PAGOS Y POSICIÓN DE INVERSIÓN INTERNACIONAL
D) Deuda externa

17.31 Deuda externa bruta
Detalle por sector institucional e instrumento financiero

Saldos a fin de periodo — *Millones de euros*

		Total deuda externa	Administraciones Públicas						Otras instituciones financieras monetarias					
			Total	Corto plazo		Largo plazo			Total	Corto plazo			Largo plazo	
				Títulos de deuda corto plazo (a)	Préstamos, créditos comerciales y otros pasivos (b)	Títulos de deuda largo plazo (a)	Préstamos, créditos comerciales y otros pasivos (b)			Títulos de deuda corto plazo (a)	Depósitos	Préstamos, créditos comerciales y otros pasivos (b)	Títulos de deuda largo plazo (a)	Depósitos
		1=2+7+13+16+21	2=3+4+5+6	3	4	5	6	7=8+9+10+11+12		8	9	10	11	12
22	***I***	P 2 370 369	670 289	51 537	17 289	506 982	94 482	466 708		15 068	206 796	3 848	184 499	56 497
	II	P 2 352 593	630 200	38 150	17 737	480 519	93 794	502 907		16 810	244 403	4 490	178 705	58 499
	III	P 2 359 486	626 690	33 340	29 723	470 332	93 294	527 757		19 118	261 323	5 482	184 424	57 411
	IV	P 2 355 265	601 271	27 712	25 126	458 149	90 284	544 580		25 923	266 895	4 213	185 321	62 228
23	***I***	P 2 374 837	612 622	19 043	28 675	475 403	89 501	605 830		24 992	310 892	4 604	189 097	76 245
	II	P 2 403 451	632 612	22 591	26 723	494 080	89 217	638 724		32 586	328 582	3 422	193 447	80 686
	III	P 2 396 360	620 893	18 253	26 208	487 266	89 165	654 670		34 267	325 435	3 977	203 141	87 850
	IV	P 2 451 991	652 667	16 311	20 069	531 237	85 051	677 894		31 881	341 058	3 527	216 274	85 154
24	***I***	P 2 512 328	681 396	16 116	19 409	561 394	84 476	664 822		30 052	314 462	2 778	230 331	87 200
	II	P 2 515 661	681 493	16 546	17 699	563 184	84 065	622 934		26 705	271 068	4 150	226 739	94 272
	III	P 2 571 543	728 388	17 749	25 636	601 290	83 713	634 289		23 930	273 900	4 380	238 782	93 297
	IV	P 2 590 514	714 315	19 564	19 245	596 273	79 233	663 840		24 194	290 829	4 300	240 782	103 735
25	***I***	P 2 611 734	741 367	21 411	16 020	625 370	78 566	664 580		22 312	297 747	4 981	231 929	107 612

17. BALANZA DE PAGOS Y POSICIÓN DE INVERSIÓN INTERNACIONAL
D) Deuda externa

17.31 Deuda externa bruta
Detalle por sector institucional e instrumento financiero (Cont.)

Saldos a fin de periodo — *Millones de euros*

		Banco de España			Otros sectores residentes					Inversión Directa			
		Total	Corto plazo	Largo plazo	Total	Corto plazo		Largo plazo		Total	Pasivos con:		
			Depósitos	Derechos especiales de giro (asignados) (c)		Títulos de deuda corto plazo (a)	Préstamos, créditos comerciales y otros pasivos (b)	Títulos de deuda largo plazo (a)	Préstamos, créditos comerciales y otros pasivos (b)		Inversores directos	Empresas de inversión directa	Empresas del grupo
		13=14+15	14	15	16=17+18+19+20	17	18	19	20	21=22+23+24	22	23	24
22	***I***	P 659 893	644 990	14 904	277 099	5 919	33 521	119 176	118 483	296 379	78 043	97 050	121 287
	II	P 642 796	627 505	15 291	270 287	4 808	38 416	109 182	117 881	306 403	82 352	98 470	125 580
	III	P 616 323	600 621	15 702	266 177	6 245	38 413	103 533	117 986	322 538	85 886	102 147	134 506
	IV	P 631 505	616 526	14 979	266 469	6 927	34 919	105 325	119 299	311 440	87 383	100 672	123 385
23	***I***	P 575 510	560 703	14 807	267 062	6 281	34 206	105 969	120 607	313 814	87 700	102 134	123 979
	II	P 546 387	531 732	14 655	263 566	1 947	34 360	106 951	120 308	322 163	89 136	99 578	133 449
	III	P 531 167	516 324	14 844	264 172	1 704	33 578	107 180	121 711	325 457	85 585	103 189	136 683
	IV	P 531 476	516 928	14 548	271 836	1 553	34 070	112 875	123 339	318 118	87 395	100 578	130 145
24	***I***	P 562 007	547 341	14 665	274 673	1 311	34 408	114 244	124 710	329 431	87 846	103 827	137 758
	II	P 601 698	586 998	14 700	282 748	2 068	34 859	118 007	127 813	326 787	87 837	99 208	139 742
	III	P 589 119	574 621	14 498	289 118	2 216	34 277	126 366	126 259	330 629	90 074	101 641	138 914
	IV	P 592 958	577 947	15 011	296 854	1 743	34 691	132 290	128 129	322 547	90 102	95 910	136 535
25	***I***	P 591 506	576 806	14 700	297 148	2 143	36 858	129 775	128 372	317 133	86 607	99 759	130 767

a. Los títulos de deuda se clasifican como de corto plazo (menos de un año) y de largo plazo (un año o más).
b. La rúbrica de préstamos, créditos comerciales y otros pasivos recoge fundamentalmente préstamos, créditos y anticipos comerciales concedidos por no residentes, otras cuentas pendientes de cobro y pago y los seguros, planes de pensiones y sistemas de garantías normalizadas.
c. La sexta edición del Manual de Balanza de Pagos y de Posición de Inversión Internacional establece que las asignaciones de DEG suponen, además de incrementos de los activos de reserva, un incremento de los pasivos a largo plazo del país receptor.

17.32 Activos y pasivos exteriores de deuda
Detalle por monedas

mm de euros

	Total		del cual:							
			Euro		Dólar EE.UU.		Libra esterlina		Yen japonés	
	2024 I	2025 I	2024 I	2025 I	2024 I	2025 I	2024 I	2025 I	2024 I	2025 I
Deuda externa bruta										
Total	2 512	2 612	2 223	2 316	214	216	28	30	2	2
Banco de España	562	592	547	577	0	-	-	-	-	-
AAPP	681	741	681	741	0	0	0	0	0	0
Otras IFM (a)	665	665	473	468	153	152	18	21	1	1
Otros sectores residentes	275	297	248	268	23	23	2	2	0	1
Sociedades fin. distintas de IFM	60	60	55	56	4	4	...	...	...	...
Otros	215	237	193	213	19	19	...	...	...	...
Crédito entre empresas del grupo (b)	329	317	274	261	38	41	8	7	0	0
Total pasivos de deuda a corto plazo	966	978	860	876	88	85	8	10	0	0
Banco de España	547	577	547	577	0	-	-	-	-	-
AAPP	36	37	36	37	0	0	-	-	0	0
Otras IFM	347	325	247	229	84	79	8	10	0	0
Otros sectores residentes	36	39	30	33	5	5	0	0	0	0
Sociedades fin. distintas de IFM	3	4	3	3	0	0	...	...	...	...
Otros	33	35	27	29	4	5	...	...	...	...
Activos de deuda frente a no residentes										
Total (c)	1 649	1 800	1 320	1 446	241	259	43	50	2	2
Banco de España (c)	308	319	307	316	0	2	1	1	-	-
AAPP	50	44	48	43	2	2	-	-	0	0
Otras IFM	652	743	441	512	165	181	25	29	1	1
Otros sectores residentes	398	437	344	385	40	39	4	5	0	0
Sociedades fin. distintas de IFM	284	326	257	300	22	21	2	2	0	0
Otros	113	111	87	84	19	19	2	2	0	0
Crédito entre empresas del grupo	242	257	181	191	33	34	14	16	0	0
Total activos de deuda a corto plazo (c)	608	656	480	512	100	115	12	15	1	1
Banco de España (c)	187	204	187	202	0	2	0	0	-	-
AAPP	8	4	8	4	0	0	-	-	0	-
Otras IFM	303	337	199	217	84	98	9	12	1	1
Otros sectores residentes	110	111	87	89	16	15	2	2	0	0
Sociedades fin. distintas de IFM	34	37	28	33	4	4	0	0	0	0
Otros	77	74	59	56	12	11	2	2	0	0

- : Cantidad igual a cero.
...: Importe no publicable por motivos de confidencialidad estadística.
a. Otras instituciones financieras monetarias.
b. Datos sobre los instrumentos de deuda de la categoría de inversión directa. Los créditos entre empresas del grupo (como se definen en el párrafo 6.26 del manual de Balanza de Pagos y PII del FMI) se consideran a largo plazo por convención. El crédito entre empresas del grupo no se incluye en los datos correspondientes a otros sectores.
c. No incluye activos de reserva.

17. BALANZA DE PAGOS Y POSICIÓN DE INVERSIÓN INTERNACIONAL
E) Inversión directa según principio direccional

17.40 Inversión directa. Posiciones
Detalle por sector institucional (a)

Saldos a fin de periodo — *Millones de euros*

		Inversión de España en el exterior			Inversión del exterior en España		
		Otras instituciones financieras monetarias	Otros sectores residentes		Otras instituciones financieras monetarias	Otros sectores residentes	
			Total	del cual: IFNM		Total	del cual: IFNM
		1	2	3	4	5	6
22 *I*	P	93 405	495 371	135 102	12 760	771 794	215 273
II	P	93 646	505 643	134 435	14 249	784 136	214 970
III	P	95 284	514 815	139 184	14 139	796 742	215 220
IV	P	98 986	500 001	132 566	14 701	799 093	212 367
23 *I*	P	99 010	513 016	132 980	14 959	817 599	210 663
II	P	102 949	524 847	134 641	15 058	836 724	210 506
III	P	104 307	533 815	134 000	15 291	847 668	210 954
IV	P	106 865	534 100	134 798	15 040	860 277	213 477
24 *I*	P	109 016	556 887	136 353	15 322	879 760	216 601
II	P	113 620	565 665	136 094	15 626	890 335	218 371
III	P	109 629	565 012	136 306	16 169	902 961	220 693
IV	P	112 440	579 106	137 489	16 777	903 682	219 031
25 *I*	P	111 562	586 855	138 252	17 039	905 345	217 377

a. Sobre la presentación de la inversión directa según el principio direccional véase el epígrafe 4.2.1 de las notas metodológicas.

17. BALANZA DE PAGOS Y POSICIÓN DE INVERSIÓN INTERNACIONAL
E) Inversión directa según principio direccional

17.41 Inversión directa. Transacciones
Detalle por sector institucional (a)

Transacciones — *Millones de euros*

		Inversión de España en el exterior			Inversión del exterior en España		
		Otras instituciones financieras monetarias	Otros sectores residentes		Otras instituciones financieras monetarias	Otros sectores residentes	
			Total	del cual: IFNM		Total	del cual: IFNM
		1	2	3	4	5	6
22	P	7 224	45 859	9 509	2 710	46 384	4 349
23	P	6 055	30 895	8 959	1 319	38 556	2 179
24	P	2 781	44 869	7 369	1 978	24 661	4 312
22 *I*	P	3 352	12 741	3 033	161	14 378	2 340
II	P	1 989	13 651	1 580	1 727	10 793	1 380
III	P	403	7 224	3 236	273	15 852	2 253
IV	P	1 480	12 244	1 659	549	5 361	-1 623
23 *I*	P	764	15 593	2 866	355	12 117	1 056
II	P	2 699	-721	875	473	16 353	-128
III	P	1 490	10 745	2 518	297	6 104	-41
IV	P	1 101	5 277	2 701	195	3 981	1 291
24 *I*	P	-873	18 982	1 990	405	17 303	1 954
II	P	-386	10 426	1 754	536	3 502	1 965
III	P	2 826	5 680	3 193	495	5 299	924
IV	P	1 215	9 781	432	542	-1 443	-530
25 *I*	P	-1 542	8 177	707	562	1 509	290

a. Sobre la presentación de la inversión directa según el principio direccional véase el epígrafe 4.2.1 de las notas metodológicas.

17.42 Inversión directa. Posición. Detalle por sector de actividad económica (a) (d)

Actualización marzo 2025

Millones de euros

	Inversión de España en el exterior			Inversión del exterior en España		
	2022 p	2023 p	2024 p	2022 p	2023 p	2024 p
	1	2	3	4	5	6
TOTAL	598 987	640 965	688 668	813 794	875 317	920 867
Agricultura, ganadería, silvicultura y pesca	666	724	756	1 714	1 714	1 713
Industrias extractivas	4 858	3 660	4 544	2 619	2 792	2 941
Industria manufacturera	82 409	81 435	88 462	98 230	104 742	110 820
Suministro de energía eléctrica, gas, vapor y aire acondicionado, agua, actividades de saneamiento, gestión de residuos y descontaminación	23 603	30 497	48 184	62 005	66 536	68 692
Construcción	20 906	31 204	38 115	17 262	22 326	20 128
Comercio al por mayor y al por menor, reparación de vehículos de motor y motocicletas	37 801	43 833	42 661	62 164	69 370	74 415
Transporte y almacenamiento, información y comunicaciones	70 571	65 466	65 553	48 630	46 096	53 043
Hostelería	7 683	7 829	9 258	7 084	7 813	8 948
Actividades financieras y de seguros	236 980	256 168	266 772	171 640	185 469	192 390
del cual, EFE (b)	42 409	41 381	40 084	47 820	46 344	42 859
Actividades inmobiliarias, actividades profesionales, científicas, técnicas, administrativas y servicios auxiliares	69 781	74 039	76 468	130 465	142 307	142 112
Inversión en inmuebles	30 956	32 400	32 977	191 162	205 444	224 786
Otros servicios (c)	2 865	3 025	2 893	13 180	12 576	11 940

a. Sobre la presentación de la inversión directa según el principio direccional véase el epígrafe 4.2.1 de las notas metodológicas.
b. EFE: Entidades con Fines Especiales (SPE, según sus siglas en inglés). La definición de estas entidades puede consultarse en la guía metodológica del FMI: https://www.imf.org/external/pubs/ft/bop/2020/pdf/20-26.pdf. En el caso español se trata fundamentalmente de empresas cuya finalidad principal es la de canalizar inversiones directas.
c. Otros servicios incluye: administración pública y defensa, seguridad social obligatoria; educación; actividades sanitarias y de servicios sociales; actividades artísticas, recreativas y de entretenimiento; otros servicios; actividades de los hogares como empleadores de personal doméstico; actividades de los hogares como productores de bienes y servicios para uso propio y actividades de organizaciones y organismos extraterritoriales.
d. La diferencia entre los importes asignados al total y la suma de los detalles por sector de actividad económica corresponde a información con sector de actividad indeterminado.

17.43 Inversión directa. Transacciones. Detalle por sector de actividad económica (a) (d)

Actualización marzo 2025

Millones de euros

	Inversión de España en el exterior			Inversión del exterior en España		
	2022 p	2023 p	2024 p	2022 p	2023 p	2024 p
	1	2	3	4	5	6
TOTAL	53 083	36 949	44 849	49 094	39 875	26 330
Agricultura, ganadería, silvicultura y pesca	73	80	18	73	9	-34
Industrias extractivas	1 506	-1 223	719	-621	63	133
Industria manufacturera	15 384	2 997	9 883	3 843	6 684	6 164
Suministro de energía eléctrica, gas, vapor y aire acondicionado, agua, actividades de saneamiento, gestión de residuos y descontaminación	6 672	9 324	10 804	4 506	2 471	3 467
Construcción	2 141	4 085	1 590	-611	5 256	-1 687
Comercio al por mayor y al por menor, reparación de vehículos de motor y motocicletas	-4 209	4 739	-1 736	3 215	6 304	4 919
Transporte y almacenamiento, información y comunicaciones	4 028	-13 862	7 288	7 525	-4 163	3 698
Hostelería	-87	366	1 289	-1	404	245
Actividades financieras y de seguros	21 680	25 189	12 332	16 733	13 066	7 259
del cual, EFE (b)	707	-151	-639	-895	-1 637	-1 807
Actividades inmobiliarias, actividades profesionales, científicas, técnicas, administrativas y servicios auxiliares	4 653	3 140	1 111	11 105	7 417	-321
Inmuebles	1 517	1 529	218	2 945	2 350	2 350
Otros servicios (c)	497	-92	-73	-126	-411	-670

a. Sobre la presentación de la inversión directa según el principio direccional véase el epígrafe 4.2.1 de las notas metodológicas.
b. EFE: Entidades con Fines Especiales (SPE, según sus siglas en inglés). La definición de estas entidades puede consultarse en la guía metodológica del FMI: https://www.imf.org/external/pubs/ft/bop/2020/pdf/20-26.pdf. En el caso español se trata fundamentalmente de empresas cuya finalidad principal es la de canalizar inversiones directas.
c. Otros servicios incluye: administración pública y defensa, seguridad social obligatoria; educación; actividades sanitarias y de servicios sociales; actividades artísticas, recreativas y de entretenimiento; otros servicios; actividades de los hogares como empleadores de personal doméstico; actividades de los hogares como productores de bienes y servicios para uso propio y actividades de organizaciones y organismos extraterritoriales.
d. La diferencia entre los importes asignados al total y la suma de los detalles por sector de actividad económica corresponde a información con sector de actividad indeterminado.

17. BALANZA DE PAGOS Y POSICIÓN DE INVERSIÓN INTERNACIONAL
E) Inversión directa según principio direccional

17.44a Inversión directa. Posiciones. Detalle por zonas económicas y geográficas Economía inversora inmediata (a)(b)(c)

Actualización marzo 2025

Millones de euros

	Inversiones de España en el exterior				Inversiones del exterior en España			
	2023 p		2024 p		2023 p		2024 p	
	Total	Del cual: EFE(d)	Total	Del cual: EFE(d)	Total	Del cual: EFE(d)	Total	Del cual: EFE(d)
	1	2	3	4	5	6	7	8
TOTAL MUNDIAL	640 965	41 381	688 668	40 084	875 317	46 344	920 867	42 859
Europa	299 331	19 005	339 605	18 891	740 501	20 976	774 757	17 401
UE-27	162 367	6 361	187 961	8 018	581 368	6 451	606 218	6 725
Zona del euro	140 327	5 550	166 834	7 184	550 525	6 342	571 382	6 652
Alemania	27 217	540	31 343	555	87 097	581	91 343	580
Austria	1 959	-	1 488	-	2 212	-	2 315	-
Bélgica	4 047	467	3 719	543	18 669	-40	19 117	-52
Países Bajos	-2 881	35	2 920	-37	121 889	2 270	125 481	2 405
Francia	33 197	998	34 712	2 801	95 091	132	98 367	139
Irlanda	5 453	-	5 162	22	15 913	40	17 215	39
Italia	19 747	1 177	18 942	1 193	43 745	-4	49 231	-
Luxemburgo	19 957	2 159	35 133	2 047	137 474	2 634	136 931	2 761
Portugal	28 226	173	29 376	-11	16 915	552	18 637	593
Malta	1 212	-	1 471	-	885	-	945	10
Dinamarca	67	8	483	1	6 057	109	7 097	78
Suecia	2 268	474	952	533	17 149	-	18 378	-
Resto de Europa	136 964	12 644	151 644	10 873	159 133	14 526	168 539	10 676
Reino Unido	113 818	12 610	122 035	10 840	111 312	7 321	117 371	4 017
Rusia	497	-	558	-	3 839	-	4 049	-
Suiza	8 716	0	8 575	0	35 886	7 204	38 676	6 659
América del norte	105 667	7 404	114 203	6 299	44 619	4 532	45 995	4 211
Estados Unidos	100 927	5 262	109 438	3 733	41 132	2 669	42 394	2 372
América central y del sur	206 370	13 446	204 784	13 404	48 309	20 699	50 749	21 145
Argentina	10 187	389	12 013	345	799	690	875	694
Brasil	55 594	2 997	47 905	2 821	2 165	1 662	3 367	1 497
Chile	21 245	2 285	22 223	2 307	310	-20	292	-23
México	60 789	1 463	59 198	1 481	23 142	10 055	23 481	10 187
África	5 852	112	6 272	131	1 256	-10	1 807	-
Marruecos	2 616	-	2 751	-	57	-	25	-
Asia	17 301	1 201	16 714	1 150	26 214	146	30 738	102
China	5 250	63	3 799	82	3 529	-7	3 889	-64
India	2 620	-	2 845	-	-32	-	114	-
Japón	250	-	339	-	6 740	-	6 788	-
NICs	3 459	1 121	3 818	1 049	9 043	3	10 176	3
Hong Kong	1 170	-	1 077	-	3 433	-	3 616	-
Oceanía y regiones polares	4 930	213	5 592	210	759	-	922	-
OCDE	505 039	35 502	554 503	34 038	799 633	39 962	832 722	36 632
Receptores AOD (e)	229 142	13 648	233 100	13 641	49 197	20 202	52 145	20 604

- : Cantidad igual a cero.

a. Para una explicación detallada del concepto de inversión directa por principio direccional véase el epígrafe 4.2.1 de las notas metodológicas. Para distinguir entre el concepto de economía inversora inmediata y el de última economía inversora se puede consultar la siguiente nota estadística: https://www.bde.es/f/webbde/SES/Secciones/Publicaciones/PublicacionesSeriadas/NotasEstadisticas/21/Fich/nest15.pdf

b. La composición de las zonas económicas se detalla en las notas al final del capítulo.

c. La diferencia entre los importes asignados al total mundial y la suma de las zonas geográficas corresponde a información que ha quedado indeterminada geográficamente y a las cantidades de organismos internacionales distintos de los de la Unión Europea.

d. EFE: Entidades con Fines Especiales (SPE, según sus siglas en inglés). La definición de estas entidades puede consultarse en la guía metodológica del FMI: https://www.imf.org/external/pubs/ft/bop/2020/pdf/20-26.pdf. En el caso español se trata fundamentalmente de empresas cuya finalidad principal es la de canalizar inversiones directas.

e. La lista del Comité de Ayuda al Desarrollo (CAD) de destinatarios de Asistencia Oficial para el Desarrollo (AOD) muestra todos los países y territorios elegibles para recibir dicha asistencia. Incluye todos los países de ingresos bajos y medios, basándose en la renta nacional bruta per cápita según lo publicado por el Banco Mundial, con la excepción de los miembros del G8, los miembros de la UE y los países con una fecha firme para ingresar en la UE. La lista también incluye a todos los países menos desarrollados según lo definido por Naciones Unidas http://www.oecd.org/dac/financing-sustainable-development/development-finance-standards/daclist.htm

17. BALANZA DE PAGOS Y POSICIÓN DE INVERSIÓN INTERNACIONAL
E) Inversión directa según principio direccional

17.44b Inversión directa. Posiciones.
Detalle por zonas económicas y geográficas
Última economía inversora (a)(b)(c)

Actualización marzo 2025

Millones de euros

	2022 p		2023 p		2024 p	
	Total	Del cual: EFE(d)	Total	Del cual: EFE(d)	Total	Del cual: EFE(d)
	1	2	3	4	5	6
TOTAL MUNDIAL	813 776	47 820	875 366	46 344	920 667	42 859
Europa	553 626	7 503	597 726	6 156	633 776	6 200
UE-27	399 145	5 020	432 890	3 590	458 127	3 574
Zona del euro	370 157	4 620	401 284	3 474	422 368	3 568
Alemania	90 683	626	99 408	617	108 090	609
Austria	1 203	-	1 640	-	1 501	-
Bélgica	15 461	2	20 616	-40	22 679	-52
Países Bajos	34 297	815	38 113	748	38 428	710
España	23 764	1 739	22 107	561	21 502	594
Francia	95 618	202	101 366	408	109 207	605
Irlanda	9 079	-420	9 583	-473	10 188	-629
Italia	52 575	-	54 745	-	54 395	-
Luxemburgo	17 364	84	22 683	84	21 146	232
Portugal	21 811	1 573	21 861	1 567	25 003	1 500
Malta	257	-	72	-	53	-
Dinamarca	6 463	28	7 094	-34	8 263	-34
Suecia	16 809	372	17 416	151	18 594	40
Resto de Europa	154 481	2 483	164 836	2 566	175 649	2 626
Reino Unido	113 080	2 423	120 940	2 509	128 375	2 572
Rusia	4 488	-	4 630	-	4 896	-
Suiza	27 822	60	29 887	57	32 139	55
América del norte	128 114	12 282	135 093	12 146	134 874	8 981
Estados Unidos	119 062	9 780	125 774	9 382	125 133	6 033
América central y del sur	67 191	27 189	72 387	27 188	74 276	26 773
Argentina	11 275	814	11 991	834	12 791	854
Brasil	7 592	2 799	7 501	2 367	7 596	2 351
Chile	716	183	650	219	834	255
México	29 704	16 426	33 040	16 776	33 053	16 276
África	3 409	-	2 331	-	2 269	-
Marruecos	159	-	174	-	187	-
Asia	35 928	805	38 856	812	43 621	863
China	4 738	335	5 244	338	5 719	340
India	423	-	485	-	537	-
Japón	11 084	-	11 460	-	12 042	-
NICs	5 640	47	6 139	3	6 230	3
Hong Kong	586	44	911	-	937	-
Oceanía y regiones polares	10 643	-	11 446	-	12 018	-
OCDE	723 079	40 387	776 927	39 524	811 340	36 379
Receptores AOD (e)	73 654	27 312	79 214	27 749	82 840	27 739

- : Cantidad igual a cero.

a. Para una explicación detallada del concepto de inversión directa por principio direccional véase el epígrafe 4.2.1 de las notas metodológicas. Para distinguir entre el concepto de economía inversora inmediata y el de última economía inversora se puede consultar la siguiente nota estadística: https://www.bde.es/f/webbde/SES/Secciones/Publicaciones/PublicacionesSeriadas/NotasEstadisticas/21/Fich/nest15.pdf

b. La composición de las zonas económicas se detalla en las notas al final del capítulo. Los importes asignados al total mundial, Europa, UE-27, zona del euro y OCDE incluyen el dato de España, que puede ser última economía inversora en el caso de que el inversor directo inmediato pertenezca a un grupo multinacional con matriz última residente en España.

c. La diferencia entre los importes asignados al total mundial y la suma de las zonas geográficas corresponde a información que ha quedado indeterminada geográficamente y a las cantidades de organismos internacionales distintos de los de la Unión Europea.

d. EFE: Entidades con Fines Especiales (SPE, según sus siglas en inglés). La definición de estas entidades puede consultarse en la guía metodológica del FMI: https://www.imf.org/external/pubs/ft/bop/2020/pdf/20-26.pdf. En el caso español se trata fundamentalmente de empresas cuya finalidad principal es la de canalizar inversiones directas.

e. La lista del Comité de Ayuda al Desarrollo (CAD) de destinatarios de Asistencia Oficial para el Desarrollo (AOD) muestra todos los países y territorios elegibles para recibir dicha asistencia. Incluye todos los países de ingresos bajos y medios, basándose en la renta nacional bruta per cápita según lo publicado por el Banco Mundial, con la excepción de los miembros del G8, los miembros de la UE y los países con una fecha firme para ingresar en la UE. La lista también incluye a todos los países menos desarrollados según lo definido por Naciones Unidas http://www.oecd.org/dac/financing-sustainable-development/development-finance-standards/daclist.htm

17.45 Inversión directa. Transacciones. Detalle por zonas económicas y geográficas Economía inversora inmediata (a)(b)(c)

Actualización marzo 2025

Millones de euros

	Inversiones de España en el exterior				Inversiones del exterior en España			
	2023 p		2024 p		2023 p		2024 p	
	Total	Del cual: EFE(d)	Total	Del cual: EFE(d)	Total	Del cual: EFE(d)	Total	Del cual: EFE(d)
	1	2	3	4	5	6	7	8
TOTAL MUNDIAL	36 949	-151	44 849	-639	39 875	-1 637	26 330	-1 807
Europa	226	-231	29 153	-676	35 573	-2 068	21 668	-1 899
UE-27	-3 498	167	20 173	1 648	30 130	-2 204	13 109	348
Zona del euro	-5 718	125	20 751	1 622	28 172	-2 110	11 193	384
Alemania	2 843	248	2 265	15	2 922	-1	2 148	-1
Austria	35	-	-455	-	455	-	91	-
Bélgica	116	76	-189	76	490	-42	-676	-12
Países Bajos	-18 478	-71	6 224	-72	11 069	378	388	105
Francia	2 200	-4	1 855	1 803	5 995	-224	1 371	7
Irlanda	1 011	-	-251	22	-48	-375	804	-1
Italia	554	15	-394	15	1 135	3	5 388	4
Luxemburgo	4 686	6	9 530	-121	4 416	-1 784	-543	231
Portugal	1 642	-8	1 583	-185	946	67	1 623	41
Malta	-57	-53	229	-	-91	-	37	10
Dinamarca	143	-7	371	-7	498	-94	634	-31
Suecia	-233	62	-1 253	63	496	-	273	-
Resto de Europa	3 723	-398	8 981	-2 324	5 443	136	8 559	-2 247
Reino Unido	974	-381	7 305	-2 326	5 013	282	7 410	-1 703
Rusia	-90	-	49	-	-14	-	-70	-
Suiza	796	0	283	-	519	-146	1 401	-545
América del norte	11 903	168	3 336	-882	819	-1 528	115	-313
Estados Unidos	12 557	211	3 376	-1 159	350	-1 557	62	-288
América central y del sur	24 034	86	11 234	883	123	-62	2 531	439
Argentina	126	79	50	122	-23	4	27	4
Brasil	8 385	295	7 007	348	-301	-508	1 190	-165
Chile	1 550	-53	644	-68	-129	-2	-57	-1
México	5 795	96	177	224	-265	91	531	133
África	152	-195	356	15	531	426	438	10
Marruecos	139	-	78	-	13	-	-16	-
Asia	61	30	-225	30	2 255	1 596	1 103	-44
China	243	16	-1 189	16	273	-7	158	-57
India	205	-	298	-	95	-	50	-
Japón	23	-	64	-	111	-	108	-
NICs	227	-	502	-	1 685	1 589	319	-0
Hong Kong	239	-	3	-	1 802	1 589	156	-
Oceanía y regiones polares	254	-8	775	-9	16	-	51	-
OCDE	21 028	244	35 513	-1 344	34 509	-3 112	20 929	-1 641
Receptores AOD (e)	26 553	-111	11 712	916	903	319	2 757	403

- : Cantidad igual a cero.

a. Para una explicación detallada del concepto de inversión directa por principio direccional véase el epígrafe 4.2.1 de las notas metodológicas. Para distinguir entre el concepto de economía inversora inmediata y el de última economía inversora se puede consultar la siguiente nota estadística: https://www.bde.es/f/webbde/SES/Secciones/Publicaciones/PublicacionesSeriadas/NotasEstadisticas/21/Fich/nest15.pdf

b. La composición de las zonas económicas se detalla en las notas al final del capítulo.

c. La diferencia entre los importes asignados al total mundial y la suma de las zonas geográficas corresponde a información que ha quedado indeterminada geográficamente y a las cantidades de organismos internacionales distintos de los de la Unión Europea.

d. EFE: Entidades con Fines Especiales (SPE, según sus siglas en inglés). La definición de estas entidades puede consultarse en la guía metodológica del FMI: https://www.imf.org/external/pubs/ft/bop/2020/pdf/20-26.pdf. En el caso español se trata fundamentalmente de empresas cuya finalidad principal es la de canalizar inversiones directas.

e. La lista del Comité de Ayuda al Desarrollo (CAD) de destinatarios de Asistencia Oficial para el Desarrollo (AOD) muestra todos los países y territorios elegibles para recibir dicha asistencia. Incluye todos los países de ingresos bajos y medios, basándose en la renta nacional bruta per cápita según lo publicado por el Banco Mundial, con la excepción de los miembros del G8, los miembros de la UE y los países con una fecha firme para ingresar en la UE. La lista también incluye a todos los países menos desarrollados según lo definido por Naciones Unidas http://www.oecd.org/dac/financing-sustainable-development/development-finance-standards/daclist.htm

NOTAS A LOS CUADROS DEL CAPÍTULO 17. BALANZA DE PAGOS Y POSICIÓN DE INVERSIÓN INTERNACIONAL

Notas generales

Composición de las zonas económicas:

UE-27: Alemania, Austria, Bélgica, Bulgaria, Chipre, Croacia, Dinamarca, Eslovaquia, Eslovenia, Estonia, Finlandia, Francia, Grecia, Hungría, Irlanda, Italia, Letonia, Lituania, Luxemburgo, Malta, Países Bajos, Polonia, Portugal, República Checa, Rumanía y Suecia. Además, también incluye el MEDE, el BCE y las instituciones de la Unión Europea.

Zona del euro: Alemania, Austria, Bélgica, Chipre, Croacia, Eslovaquia, Eslovenia, Estonia, Finlandia, Francia, Grecia, Irlanda, Italia, Letonia, Lituania, Luxemburgo, Malta, Países Bajos y Portugal. Además, también incluye el MEDE y el BCE.

OCDE: Alemania, Australia, Austria, Bélgica, Canadá, Chile, Colombia, Costa Rica, Dinamarca, Eslovaquia, Eslovenia, Estados Unidos de América, Estonia, Finlandia, Francia, Grecia, Hungría, Irlanda, Islandia, Israel, Italia, Japón, Letonia, Lituania, Luxemburgo, México, Noruega, Nueva Zelanda, Países Bajos, Polonia, Portugal, Reino Unido, República Checa, República de Corea, Suecia, Suiza y Turquía.

OPEP: Angola, Arabia Saudita, Argelia, Congo, Emiratos Árabes Unidos, Gabón, Guinea Ecuatorial, Irán, Iraq, Kuwait, Libia, Nigeria y Venezuela.

NICs: Corea del Sur, Hong Kong, Singapur y Taiwán.

ASEAN: Brunéi, Camboya, Filipinas, Indonesia, Laos, Malasia, Myanmar, Singapur, Tailandia y Vietnam.

Definición de las principales rúbricas

Derivados financieros: cualquier instrumento financiero vinculado a otro instrumento financiero específico, indicador o mercancías, a través del cual pueden negociarse riesgos financieros específicos.

Inversión de cartera: transacciones en valores negociables no incluidas en la inversión directa ni en los activos de reserva.

Inversión directa: flujos financieros entre empresas de un mismo grupo.

Otra inversión: incluye, principalmente, préstamos, depósitos, operaciones simultáneas y con pacto de recompra, créditos comerciales y otras cuentas a cobrar y pagar.

Otra renta primaria: Impuestos sobre la producción y la importación y las subvenciones.

Otros activos y pasivos financieros: otras participaciones en el capital que no adoptan la forma de valores y no se incluyen en la inversión de cartera (este es el caso de algunas participaciones en organizaciones internacionales), créditos y anticipos comerciales, otras cuentas pendientes de cobro/pago, los seguros, planes de pensiones y sistemas de garantías normalizadas y las asignaciones de derechos especiales de giro

Otros del BE: derivados, inversión de cartera y otra inversión del Banco de España exceptuando la posición neta frente al Eurosistema.

Posición neta frente al Eurosistema: neto de activos y pasivos del Banco de España frente al conjunto formado por el Banco Central Europeo y los bancos centrales de los otros países de la UEM.

Renta de la inversión: rendimientos de acciones y participaciones en el capital (dividendos, rentas retiradas de cuasisociedades y beneficios reinvertidos) y de la deuda (intereses).

Renta primaria: rentas del trabajo, rentas de la inversión, impuestos sobre la producción y la importación y subvenciones.

Renta secundaria: transferencias personales, impuestos corrientes, cotizaciones y prestaciones sociales, transferencias relacionadas con las operaciones de seguros, cooperación internacional corriente y otras transferencias diversas.

Reservas: activos exteriores denominados en monedas distintas del euro y emitidos por residentes fuera de la UEM disponibles de inmediato para el Banco de España y bajo su control a fin de satisfacer las necesidades de financiación de la balanza de pagos.

CAPÍTULO 18 ESTADÍSTICAS DE ADUANAS

18. ESTADÍSTICAS DE ADUANAS

18.1 Importaciones/introducciones y exportaciones/expediciones

Ministerio de Hacienda — *Millones de euros*

		Importaciones / introducciones			Exportaciones / expediciones			Saldo		
		Total	Energéticas	No energéticas	Total	Energéticas	No energéticas	Total	Energéticas	No energéticas
		1=2+3	2	3	4=5+6	5	6	7=4-1	8=5-2	9=6-3
18		319 647	47 866	271 782	285 261	17 366	267 895	-34 387	-30 500	-3 887
19		322 437	44 498	277 939	290 893	16 886	274 006	-31 544	-27 611	-3 933
20		276 925	27 069	249 856	263 628	10 547	253 081	-13 297	-16 522	3 225
21		345 953	46 381	299 571	314 859	17 057	297 802	-31 094	-29 325	-1 769
22		444 729	90 042	354 687	374 147	32 904	341 243	-70 582	-57 138	-13 444
23		423 723	63 032	360 691	384 098	26 791	357 308	-39 625	-36 242	-3 383
24	P	424 741	58 453	366 288	384 465	22 524	361 941	-40 276	-35 929	-4 347
24 ***Ene***	P	33 873	5 430	28 443	30 144	1 790	28 354	-3 729	-3 639	-90
Feb	P	34 185	4 574	29 610	31 835	1 820	30 015	-2 350	-2 754	404
Mar	P	33 477	4 633	28 844	31 450	1 737	29 714	-2 026	-2 896	870
Abr	P	38 647	5 514	33 132	33 991	2 112	31 879	-4 656	-3 402	-1 253
May	P	37 065	5 671	31 394	34 716	2 185	32 532	-2 349	-3 486	1 137
Jun	P	33 682	4 233	29 448	32 969	2 075	30 894	-713	-2 158	1 445
Jul	P	36 483	4 714	31 770	33 270	2 154	31 115	-3 214	-2 559	-655
Ago	P	31 597	5 119	26 478	26 834	1 946	24 888	-4 763	-3 174	-1 590
Sep	P	34 888	4 051	30 837	31 597	1 786	29 810	-3 291	-2 265	-1 026
Oct	P	39 212	4 658	34 554	35 280	1 617	33 664	-3 932	-3 041	-891
Nov	P	37 772	5 248	32 524	32 640	1 584	31 057	-5 131	-3 664	-1 467
Dic	P	33 860	4 607	29 252	29 738	1 718	28 020	-4 121	-2 889	-1 232
25 ***Ene***	P	35 973	5 127	30 847	29 780	1 409	28 371	-6 193	-3 718	-2 475
Feb	P	35 398	4 626	30 772	31 973	1 332	30 641	-3 425	-3 294	-131
Mar	P	39 602	5 392	34 210	34 120	1 610	32 509	-5 482	-3 781	-1 701
Abr	P	36 393	4 688	31 705	32 511	1 580	30 931	-3 882	-3 108	-774

18. ESTADÍSTICAS DE ADUANAS

A) Importaciones/introducciones

18.2 Por productos

Ministerio de Hacienda — *Millones de euros*

		Total	Productos energéticos			Productos no energéticos											
							Bienes intermedios			Bienes de consumo					Bienes de capital		
			Total	Inter-medios	De consumo	Total	Total	Agrícolas	Indus-triales	Total	Alimen-ticios	No duraderos	Duraderos		Total	de los que	
													Total	del cual auto-móviles		Maqui-naria	Trans-porte
		1=2+5	2=3+4	3	4	5=6+9+14	6=7+8	7	8	9=10a12	10	11	12	13	14	15	16
18		319 647	47 866	47 581	285	271 782	156 623	6 801	149 822	87 992	22 379	32 389	33 224	18 777	27 166	18 873	3 919
19		322 437	44 498	43 999	499	277 939	158 782	6 871	151 911	90 797	22 690	34 736	33 372	18 432	28 360	19 326	4 324
20		276 925	27 069	26 808	261	249 856	147 319	6 353	140 966	76 610	20 983	29 333	26 294	12 145	25 927	18 237	3 057
21		345 953	46 381	45 853	529	299 571	176 750	7 913	168 837	92 269	23 294	38 895	30 080	12 937	30 552	21 416	3 780
22		444 729	90 042	89 230	812	354 687	213 638	11 788	201 850	104 326	28 687	40 514	35 125	16 502	36 723	25 997	4 956
23		423 723	63 032	62 251	781	360 691	208 349	11 471	196 878	112 993	30 099	41 792	41 103	22 042	39 349	26 089	6 729
24	P	424 741	58 453	57 832	621	366 288	207 351	10 052	197 298	118 139	32 088	43 672	42 379	22 366	40 798	26 839	7 050
24 ***Ene***	P	33 873	5 430	5 396	34	28 443	16 753	998	15 755	8 705	2 377	3 083	3 245	1 740	2 985	1 937	554
Feb	P	34 185	4 574	4 535	40	29 610	17 132	892	16 239	9 084	2 431	3 359	3 294	1 769	3 395	2 193	652
Mar	P	33 477	4 633	4 614	19	28 844	16 138	774	15 365	9 498	2 568	3 411	3 519	2 020	3 208	2 072	574
Abr	P	38 647	5 514	5 455	59	33 132	19 397	874	18 524	10 165	2 925	3 589	3 651	1 930	3 570	2 335	635
May	P	37 065	5 671	5 632	39	31 394	18 256	837	17 419	9 895	2 818	3 545	3 533	1 915	3 243	2 137	520
Jun	P	33 682	4 233	4 177	57	29 448	17 177	816	16 360	9 108	2 464	3 176	3 469	1 906	3 164	2 122	488
Jul	P	36 483	4 714	4 660	54	31 770	18 542	894	17 648	9 885	2 747	3 813	3 326	1 627	3 343	2 239	532
Ago	P	31 597	5 119	5 077	42	26 478	14 300	662	13 638	9 497	2 562	3 836	3 099	1 617	2 681	1 853	375
Sep	P	34 888	4 051	3 982	70	30 837	17 136	780	16 356	10 264	2 580	4 155	3 529	1 820	3 437	2 262	572
Oct	P	39 212	4 658	4 612	46	34 554	19 404	904	18 500	11 289	2 941	4 236	4 111	2 181	3 861	2 564	674
Nov	P	37 772	5 248	5 139	109	32 524	18 132	785	17 347	10 718	2 861	3 941	3 916	1 958	3 673	2 430	618
Dic	P	33 860	4 607	4 555	53	29 252	14 985	836	14 148	10 032	2 814	3 530	3 688	1 882	4 236	2 695	858
25 ***Ene***	P	35 973	5 127	5 111	16	30 847	17 846	940	16 906	9 972	2 774	3 848	3 350	1 772	3 028	2 081	391
Feb	P	35 398	4 626	4 526	100	30 772	17 500	873	16 627	9 887	2 717	3 625	3 545	1 974	3 385	2 146	669
Mar	P	39 602	5 392	5 335	56	34 210	19 410	1 043	18 367	11 040	3 038	3 851	4 151	2 486	3 760	2 542	590
Abr	P	36 393	4 688	4 652	37	31 705	17 899	756	17 142	10 246	2 957	3 504	3 785	2 035	3 561	2 401	577

18. ESTADÍSTICAS DE ADUANAS — 18.3 Distribución geográfica

A) Importaciones/introducciones

Ministerio de Hacienda — *Millones de euros*

		Total mundial	Unión Europea (UE 27)						OCDE				OPEP	Otros países americanos	China	Nuevos países industrializados
			Total	Zona del Euro				Resto de la UE 27	Total	Del cual:						
				Total	Del cual:					Reino Unido	EEUU	Japón				
					Alemania	Francia	Italia									
		1	2=3+7	3	4	5	6	7	8	9	10	11	12	13	14	15
18		319 647	160 844	139 216	40 233	34 664	21 184	21 628	212 665	11 516	13 174	4 133	25 491	11 462	26 911	5 207
19		322 437	162 095	138 034	39 865	33 519	20 725	24 061	215 752	11 711	15 436	4 359	23 604	9 408	29 143	5 271
20		276 925	144 117	122 107	34 403	28 975	18 026	22 010	188 451	9 542	14 190	2 894	12 280	8 485	29 403	4 290
21		345 953	173 186	147 558	38 570	35 471	22 779	25 628	228 367	8 195	17 119	2 982	20 897	11 115	35 474	5 283
22		444 729	200 391	151 385	43 051	40 160	26 959	49 006	277 532	10 610	33 584	3 821	35 000	18 427	47 408	6 849
23		423 723	209 080	175 727	46 834	39 436	28 454	33 352	278 094	10 608	28 226	4 666	25 985	14 770	44 225	6 398
24	P	424 741	207 410	175 420	47 760	36 745	29 545	31 990	277 275	10 193	28 193	4 983	24 544	16 107	45 174	6 639
24 ***Ene***	P	33 873	16 517	13 851	3 822	2 931	2 243	2 666	22 234	793	2 253	438	2 174	1 208	3 322	575
Feb	P	34 185	17 894	15 204	4 417	3 227	2 437	2 690	23 693	934	2 531	438	2 063	784	3 191	367
Mar	P	33 477	17 209	14 327	3 852	2 977	2 496	2 882	22 247	789	2 022	408	1 942	1 181	3 367	482
Abr	P	38 647	18 286	15 427	4 255	3 353	2 535	2 860	24 955	1 005	2 630	485	2 195	1 603	3 880	647
May	P	37 065	17 350	14 714	4 028	2 973	2 561	2 636	23 672	970	2 743	380	2 703	1 504	3 622	593
Jun	P	33 682	16 739	14 211	4 015	3 016	2 360	2 528	22 528	778	2 210	446	2 003	1 296	3 364	555
Jul	P	36 483	17 561	15 014	4 155	3 238	2 440	2 547	23 456	959	2 215	413	2 009	1 543	3 932	660
Ago	P	31 597	13 779	11 709	3 209	2 322	1 868	2 070	19 664	711	2 639	340	2 118	1 371	3 871	565
Sep	P	34 888	17 387	14 747	3 982	2 804	2 606	2 640	22 628	707	2 141	386	1 401	1 320	4 125	517
Oct	P	39 212	19 540	16 475	4 288	3 629	2 854	3 065	25 529	890	2 266	421	2 051	1 528	4 320	551
Nov	P	37 772	18 771	15 924	4 104	3 437	2 696	2 847	24 868	914	2 438	369	2 039	1 345	4 044	548
Dic	P	33 860	16 376	13 817	3 634	2 838	2 448	2 559	21 803	743	2 104	459	1 846	1 424	4 135	579
25 ***Ene***	P	35 973	16 226	13 663	3 712	2 939	2 212	2 564	22 943	867	2 814	404	1 933	1 370	4 070	628
Feb	P	35 398	17 316	14 678	4 029	3 037	2 568	2 638	23 253	949	2 599	357	1 848	1 350	3 932	475
Mar	P	39 602	19 474	16 523	4 863	3 337	2 619	2 952	26 211	1 057	2 879	389	2 374	1 399	4 093	509
Abr	P	36 393	17 846	15 270	4 067	2 976	2 764	2 576	24 138	917	2 621	464	1 899	1 195	3 733	611

18. ESTADÍSTICAS DE ADUANAS — 18.4 Por productos

B) Exportaciones/expediciones

Ministerio de Hacienda — *Millones de euros*

		Total	Productos energéticos			Productos no energéticos											
							Bienes intermedios			Bienes de consumo					Bienes de capital		
			Total	Intermedios	De consumo	Total	Total	Agrícolas	Industriales	Total	Alimenticios	No duraderos	Duraderos		Total	de los que	
													Total	del cual automóviles		Maquinaria	Transporte
		1=2+5	2=3+4	3	4	5=6+9+14	6=7+8	7	8	9=10a12	10	11	12	13	14	15	16
18		285 261	17 366	14 319	3 047	267 895	140 570	1 862	138 709	102 696	39 076	26 609	37 011	30 216	24 628	14 276	8 502
19		290 893	16 886	14 145	2 741	274 006	140 391	2 084	138 307	108 000	41 731	28 436	37 834	30 662	25 615	14 278	9 233
20		263 628	10 547	9 079	1 468	253 081	125 953	2 057	123 896	103 918	43 775	24 515	35 628	28 670	23 209	13 753	6 719
21		314 859	17 057	14 555	2 501	297 802	153 981	2 523	151 458	117 501	47 312	34 237	35 952	27 674	26 320	15 355	8 801
22		374 147	32 904	29 134	3 769	341 243	175 199	2 771	172 428	136 765	53 213	43 167	40 385	31 267	29 279	17 356	9 135
23		384 098	26 791	23 956	2 834	357 308	179 766	2 499	177 267	143 305	56 423	39 466	47 416	38 007	34 237	19 750	11 851
24	P	384 465	22 524	20 294	2 229	361 941	185 394	2 646	182 748	144 627	58 995	38 510	47 122	37 642	31 920	19 325	9 904
24 ***Ene***	P	30 144	1 790	1 688	102	28 354	14 679	204	14 475	11 404	4 815	2 856	3 733	3 033	2 271	1 309	777
Feb	P	31 835	1 820	1 582	238	30 015	14 911	203	14 708	12 384	5 017	3 033	4 334	3 578	2 720	1 609	895
Mar	P	31 450	1 737	1 638	99	29 714	14 741	223	14 517	12 217	5 222	3 076	3 919	3 204	2 756	1 600	942
Abr	P	33 991	2 112	1 841	271	31 879	16 781	270	16 511	12 518	5 347	3 281	3 891	3 096	2 580	1 629	735
May	P	34 716	2 185	1 837	348	32 532	16 709	232	16 478	13 047	5 461	3 213	4 373	3 555	2 775	1 712	844
Jun	P	32 969	2 075	1 811	264	30 894	16 241	202	16 038	11 898	4 682	3 023	4 193	3 409	2 756	1 702	829
Jul	P	33 270	2 154	1 968	186	31 115	16 425	246	16 179	11 887	4 778	3 342	3 767	2 913	2 803	1 694	868
Ago	P	26 834	1 946	1 780	166	24 888	13 193	169	13 024	9 803	4 220	3 199	2 385	1 752	1 893	1 342	365
Sep	P	31 597	1 786	1 662	125	29 810	15 336	233	15 103	11 744	4 336	3 358	4 051	3 271	2 730	1 606	901
Oct	P	35 280	1 617	1 438	178	33 664	17 203	259	16 944	13 431	5 092	3 800	4 539	3 595	3 030	1 706	1 058
Nov	P	32 640	1 584	1 532	51	31 057	15 419	223	15 196	12 810	5 026	3 323	4 462	3 505	2 827	1 668	913
Dic	P	29 738	1 718	1 519	200	28 020	13 757	183	13 573	11 484	5 000	3 006	3 478	2 730	2 779	1 749	779
25 ***Ene***	P	29 780	1 409	1 270	139	28 371	14 891	237	14 655	11 334	5 242	3 130	2 962	2 251	2 146	1 419	522
Feb	P	31 973	1 332	1 237	95	30 641	15 968	257	15 711	12 124	5 246	3 188	3 690	2 942	2 549	1 630	700
Mar	P	34 120	1 610	1 414	196	32 509	16 724	263	16 460	13 151	5 642	3 438	4 071	3 274	2 635	1 701	676
Abr	P	32 511	1 580	1 355	225	30 931	15 484	250	15 233	12 453	5 568	3 199	3 686	2 922	2 993	1 557	721

18. ESTADÍSTICAS DE ADUANAS
A) Exportaciones/expediciones

18.5 Distribución geográfica

Ministerio de Hacienda — *Millones de euros*

		Total mundial	Unión Europea (UE 27)						OCDE				OPEP	Otros países americanos	China	Nuevos países industrializados
			Total	Zona del Euro				Resto de la UE 27	Total	Del cual:						
				Total	Del cual:					Reino Unido	EEUU	Japón				
					Alemania	Francia	Italia									
		1	2=3+7	3	4	5	6	7	8	9	10	11	12	13	14	15
18		285 261	168 946	148 199	30 682	43 441	22 833	20 747	220 844	18 581	12 787	2 530	10 488	9 057	6 278	4 382
19		290 893	172 033	150 855	31 231	44 146	23 436	21 178	226 961	19 890	13 716	2 729	9 574	8 822	6 800	4 629
20		263 628	160 068	141 236	29 785	43 014	20 691	18 832	209 739	17 229	12 247	2 542	7 453	6 782	8 182	3 561
21		314 859	193 505	171 150	32 352	49 363	25 927	22 355	251 583	18 674	14 837	2 938	8 154	8 594	8 670	4 065
22		374 147	234 674	174 052	36 293	56 756	30 342	60 622	300 076	20 126	18 276	3 233	8 568	10 732	7 903	4 718
23		384 098	240 376	209 205	39 977	59 944	33 076	31 171	309 773	22 399	18 907	2 953	7 320	12 287	7 505	4 451
24	P	384 465	237 695	206 237	39 531	57 592	33 354	31 458	307 029	23 852	18 179	2 850	8 041	12 235	7 467	4 566
24 ***Ene***	P	30 144	19 410	16 909	3 275	5 124	2 587	2 500	24 658	1 869	1 280	213	546	772	533	333
Feb	P	31 835	20 144	17 593	3 730	5 141	2 720	2 551	25 991	2 053	1 497	247	661	769	553	358
Mar	P	31 450	19 778	17 222	3 473	5 055	2 790	2 556	25 566	2 042	1 483	213	648	750	526	371
Abr	P	33 991	21 175	18 510	3 644	5 257	2 828	2 665	27 451	2 162	1 587	222	605	962	613	411
May	P	34 716	20 731	17 925	3 473	5 010	2 931	2 806	27 479	2 253	1 780	227	740	1 396	637	417
Jun	P	32 969	20 777	18 129	3 385	5 054	3 033	2 648	26 535	1 997	1 594	239	582	1 036	612	498
Jul	P	33 270	19 753	17 180	3 185	4 839	2 902	2 573	26 009	2 052	1 727	283	660	1 378	772	455
Ago	P	26 834	16 725	14 443	2 390	3 673	2 149	2 283	21 126	1 410	1 394	181	549	844	600	279
Sep	P	31 597	19 992	17 220	3 116	4 651	3 027	2 772	25 338	1 967	1 271	247	665	864	681	295
Oct	P	35 280	21 701	18 625	3 631	5 142	3 106	3 076	27 971	2 189	1 550	272	918	1 215	696	371
Nov	P	32 640	20 244	17 469	3 381	4 589	2 905	2 775	25 942	2 117	1 444	234	652	1 101	703	386
Dic	P	29 738	17 265	15 012	2 848	4 056	2 377	2 253	22 962	1 743	1 572	272	814	1 147	540	391
25 ***Ene***	P	29 780	18 967	16 254	3 254	4 403	2 524	2 712	24 086	1 982	1 288	213	665	753	625	368
Feb	P	31 973	19 483	16 872	3 287	4 606	2 585	2 612	25 404	2 101	1 472	220	832	883	759	396
Mar	P	34 120	21 014	18 104	3 486	4 970	2 873	2 909	27 084	2 223	1 612	239	1 055	1 012	618	395
Abr	P	32 511	19 425	16 684	3 207	4 654	2 521	2 741	25 260	2 163	1 367	278	931	891	738	341

18. ESTADÍSTICAS DE ADUANAS
C) Índices de valor unitario

18.6 Importaciones/introducciones

Ministerio de Economía, Comercio y Empresa — *Base 2021 = 100*

	Total	Bienes de consumo			Bienes de capital	Bienes intermedios				
		Total	Alimenticios	No alimenticios		Total	Energéticos	No energéticos		
								Total	Industriales	Agrícolas
	1	2	3	4	5	6	7	8	9	10
20	89,3	95,8	95,4	96,0	95,9	86,0	71,5	88,7	89,6	89,1
21	100,0	100,0	100,0	100,0	100,0	100,0	100,0	100,0	100,0	100,0
22	124,2	117,9	117,3	118,2	109,0	129,2	153,9	122,8	119,4	128,9
23	121,8	124,5	122,3	125,2	114,2	122,5	138,5	118,3	118,2	124,3
24	121,1	126,6	124,9	127,2	113,6	122,0	127,3	120,7	119,4	134,9
23 *Sep*	120,0	121,6	119,4	122,3	120,8	119,7	161,4	109,9	113,5	114,3
Oct	123,1	124,9	122,8	125,6	115,8	124,1	155,0	116,3	118,1	116,5
Nov	124,6	130,6	127,6	131,6	116,5	124,0	143,8	118,9	121,0	119,7
Dic	125,6	131,6	129,3	132,5	116,6	125,7	132,9	125,1	123,4	127,6
24 *Ene*	121,2	131,8	128,5	133,0	113,7	120,2	127,5	119,2	117,4	129,6
Feb	123,3	125,7	124,8	126,0	116,8	125,2	140,0	121,2	120,7	132,6
Mar	121,8	123,9	125,5	123,3	118,9	123,3	134,5	120,5	119,5	132,9
Abr	122,4	122,8	125,3	121,7	123,6	123,9	134,0	121,4	120,5	132,1
May	120,7	121,5	122,7	121,0	116,7	122,8	131,5	121,1	119,7	130,7
Jun	120,0	122,1	119,5	123,1	113,7	122,0	128,7	119,7	119,1	137,2
Jul	122,1	125,9	121,5	127,7	113,7	123,8	132,5	121,1	120,4	137,8
Ago	119,4	126,2	123,6	127,1	105,1	120,5	128,1	120,0	117,4	137,0
Sep	122,4	126,4	121,6	128,0	112,5	124,2	126,8	122,9	122,4	136,5
Oct	120,6	128,6	126,4	129,3	108,3	121,1	123,1	120,0	119,1	139,5
Nov	120,6	134,0	129,1	135,8	108,7	118,8	120,7	118,9	117,3	135,5
Dic	123,0	133,6	132,6	133,9	114,1	121,7	126,9	121,1	119,0	142,7
25 *Ene*	118,8	135,4	134,5	135,6	110,5	115,8	129,3	112,3	111,7	118,5
Feb	118,9	131,6	133,4	130,9	110,4	117,3	127,6	114,9	114,0	121,6
Mar	118,3	128,7	132,9	127,2	116,8	116,5	126,6	114,0	113,1	124,3
Abr	113,3	128,6	132,1	127,3	107,9	110,0	115,6	108,6	107,8	118,5

Ministerio de Economía, Comercio y Empresa

Base 2021 = 100

	Total	Bienes de consumo			Bienes de capital	Bienes intermedios				
		Total	Alimenticio	No alimenticio		Total	Energéticos	No energéticos		
								Total	Industriales	Agrícolas
	1	2	3	4	5	6	7	8	9	10
20	92,1	95,8	97,4	94,6	93,0	89,5	75,0	90,6	90,8	92,7
21	100,0	100,0	100,0	100,0	100,0	100,0	100,0	100,0	100,0	100,0
22	118,3	116,0	114,9	116,7	107,9	121,8	135,1	120,4	118,9	119,4
23	122,9	124,4	127,0	122,9	118,5	123,5	128,6	123,1	121,4	125,9
24	125,1	126,8	127,5	126,4	127,5	124,7	119,6	125,4	121,7	129,6
23 *Sep*	123,7	123,5	125,4	122,5	126,7	123,9	145,4	121,5	120,9	121,8
Oct	122,9	125,2	125,0	125,2	118,0	123,1	141,6	120,9	119,7	127,7
Nov	123,5	125,7	123,0	127,2	124,4	122,4	127,4	121,9	119,7	137,0
Dic	123,6	125,5	122,3	127,7	124,2	122,5	116,5	124,4	120,3	132,6
24 *Ene*	123,9	124,6	122,3	125,9	123,1	124,7	113,5	126,2	122,2	139,8
Feb	122,0	124,2	124,5	123,8	125,7	120,9	117,9	121,1	117,7	122,3
Mar	124,1	128,0	129,8	126,4	133,2	121,0	111,6	122,2	118,7	118,7
Abr	125,9	126,6	130,1	124,0	128,1	126,2	131,8	125,4	122,0	125,8
May	125,4	127,1	131,0	124,3	124,6	125,4	110,6	127,5	123,6	126,3
Jun	125,2	126,0	128,2	124,5	129,8	125,0	129,6	124,4	120,8	133,5
Jul	125,2	126,0	123,6	127,4	128,7	125,3	116,5	126,6	122,6	133,6
Ago	125,0	124,8	126,0	123,6	124,4	126,3	124,6	126,9	122,9	126,7
Sep	125,3	130,3	132,1	129,2	124,5	123,1	124,8	122,8	119,3	129,6
Oct	127,7	131,7	131,6	131,6	124,0	126,7	121,5	126,6	123,4	130,9
Nov	126,7	126,1	126,5	125,7	130,4	127,7	120,2	128,3	124,6	140,1
Dic	126,3	127,8	123,3	131,0	131,7	125,5	127,0	125,1	121,6	129,3
25 *Ene*	124,9	131,8	130,1	132,8	123,9	121,7	128,1	120,6	118,0	128,5
Feb	126,1	133,7	133,5	133,8	125,4	122,3	130,4	121,7	118,7	121,7
Mar	125,5	135,2	140,8	131,4	122,6	120,6	116,4	121,0	117,9	114,7
Abr	124,7	132,3	138,9	127,6	125,7	120,5	107,5	121,8	118,7	115,4

CAPÍTULO 19 TIPOS DE INTERÉS (EXCLUIDOS LOS QUE APARECEN PUBLICADOS EN LOS CAPÍTULOS DE MERCADOS FINANCIEROS)

19. TIPOS DE INTERÉS
A) Tipos de interés legales

19.1 (1ª parte) Tipos de interés legales, euríbor, y otros tipos de referencia (a)

Porcentajes

		Mercado hipotecario: Tipos de referencia oficiales														Otros tipos de referencia del mercado hipotecario (e)
		Euribor (b)					Tipo de interés basado en el Euro short-term rate (€STR)					Tipo medio préstamos hipotecarios a más de 3 años,adquisición de vivienda libre.Entidades de crédito en España	Tipo medio préstamos a la vivienda entre uno y 5 años. Entidades de crédito en la zona euro (c)	Interest Rate Swap (IRS) a cinco años	Deuda Pública. Rendimiento interno mercado secundario entre 2 y 6 años (d)	Míbor a un año (f)
		Una semana	Un mes	Tres meses	Seis meses	Un año	Una semana	Un mes	Tres meses	Seis meses	Un año					
		1	2	3	4	5	6	7	8	9	10	11	12	13	14	15
22	M	0,012	0,090	0,342	0,672	1,088	0,052	-0,027	-0,192	-0,356	-0,463	2,058	2,058	1,717	0,833	1,088
23	M	3,197	3,244	3,433	3,692	3,865	3,277	3,196	3,003	2,621	1,749	3,987	3,898	3,115	2,998	3,865
24	M	3,606	3,559	3,572	3,481	3,274	3,600	3,654	3,732	3,810	3,770	3,665	3,934	2,577	2,938	3,274
24	***Jun***	3,681	3,635	3,725	3,715	3,650	3,664	3,787	3,883	3,923	3,886	3,710	3,970	2,876	2,977	3,650
	Jul	3,611	3,618	3,685	3,644	3,526	3,665	3,668	3,794	3,878	3,911	3,728	3,960	2,777	3,007	3,526
	Ago	3,626	3,597	3,548	3,425	3,166	3,666	3,669	3,714	3,838	3,913	3,671	3,930	2,471	2,954	3,166
	Sep	3,491	3,438	3,434	3,258	2,936	3,416	3,571	3,648	3,782	3,899	3,506	3,870	2,336	2,879	2,936
	Oct	3,308	3,205	3,167	3,002	2,691	3,166	3,354	3,540	3,685	3,850	3,423	3,820	2,304	2,777	2,691
	Nov	3,148	3,066	3,007	2,788	2,506	3,167	3,168	3,382	3,566	3,789	3,206	3,700	2,251	2,686	2,506
	Dic	3,029	2,890	2,825	2,632	2,436	2,913	3,067	3,204	3,443	3,715	3,105	3,620	2,136	2,584	2,436
25	***Ene***	2,898	2,792	2,704	2,614	2,525	2,922	2,922	3,058	3,313	3,627	2,960	3,570	2,391	2,543	2,525
	Feb	2,663	2,606	2,525	2,460	2,407	2,666	2,734	2,919	3,166	3,532	2,872	3,490	2,273	2,517	2,407
	Mar	2,472	2,401	2,442	2,385	2,398	2,418	2,514	2,723	2,977	3,413	2,923	3,530	2,451	2,524	2,398
	Abr	2,316	2,243	2,249	2,202	2,143	2,168	2,366	2,535	2,810	3,276	2,851	3,510	2,225	2,528	2,143
	May	2,158	2,094	2,087	2,116	2,081	2,169	2,170	2,355	2,644	3,129	2,852	3,480	2,237	2,512	2,081
	Jun	1,994	1,929	1,984	2,050	2,081	1,927	2,021	2,194	2,463	2,980	...	...	2,233	2,532	2,081

(a) Los datos de los tipos de referencia oficiales del mercado hipotecario (Orden EHA/2899/2011 y CBE 5/2012) tienen carácter oficial al publicarse en el Boletín Oficial del Estado. Hasta ese momento son provisionales y su difusión en este cuadro se realiza a efectos informativos exclusivamente.
(b) Con el fin de coincidir con la información difundida en el BOE, las columnas de este cuadro que contienen las series de los nuevos plazos del Euríbor (una semana, un mes, tres meses, seis meses), incorporados por la Orden ETD/699/2020, muestran observaciones desde enero de 2021. Las series estadísticas completas, con datos previos, están disponibles en el cuadro 9.1 de la publicación de Indicadores Económicos y en el cuadro 1.15 del Boletín Estadístico.
(c) Este tipo corresponde al elaborado y publicado por el BCE desplazado un mes a efectos de su utilización como tipo de referencia del mercado hipotecario. Según lo establecido en el anejo 8 de la Circular 5/2012 de Banco de España, este índice no se corregirá en el caso de que el BCE modificara posteriormente el tipo publicado.
(d) Este tipo de interés oficial de referencia se define como la media ponderada por volúmenes nominales de negociación de los rendimientos internos de los valores emitidos por el Estado con vencimiento residual entre 2 y 6 años, negociados en operaciones simples al contado en los seis meses inmediatamente anteriores. Esta media se toma del dato del índice RODE "Deuda Pública de 2 a 6 años (S)" que es calculado por Sociedad de Bolsas, S.A. y publicado en la página web de BME Renta Variable desde mayo de 2021.
(e) Para consultar otros tipos que dejaron de tener la consideración de tipos de referencia oficiales del mercado hipotecario, véanse publicaciones anteriores a enero de 2021.
(f) Este tipo de interés dejó de tener la consideración de tipo de referencia oficial del mercado hipotecario para los préstamos formalizados a partir del 1 de enero de 2000.

19. TIPOS DE INTERÉS
A) Tipos de interés legales

19.1 (cont.) Tipos de interés legales, euríbor, y otros tipos de referencia

Porcentajes

		Tipos legales				Índices o tipos de referencia para el cálculo del valor de mercado en la compensación por riesgo de tipo de interés de los préstamos hipotecarios (g)									
						Interest Rate Swap (IRS)									
		Interés legal	Interés Ley enjuiciamiento civil	Interés de demora a efectos tributarios	Interés de demora en operaciones comerciales Ley 3/04 (h)	un año (i)	dos años	tres años	cuatro años	cinco años	siete años	diez años	quince años	veinte años	treinta años
		16	17	18	19	20	21	22	23	24	25	26	27	28	29
22	M	3,00	5,00	3,7500	8,00	1,052	1,468	1,592	1,662	1,717	1,797	1,918	2,009	1,912	1,641
23	M	3,25	5,25	4,0625	11,25	3,712	3,537	3,319	3,187	3,115	3,049	3,042	3,053	2,935	2,656
24	M	3,25	5,25	4,0625	12,38	3,135	2,845	2,689	2,615	2,577	2,557	2,581	2,625	2,564	2,356
24	***Jun***	3,25	5,25	4,0625	12,50	3,526	3,258	3,065	2,949	2,876	2,809	2,795	2,806	2,726	2,496
	Jul	3,25	5,25	4,0625	12,25	3,394	3,097	2,920	2,828	2,777	2,739	2,751	2,787	2,722	2,505
	Ago	3,25	5,25	4,0625	12,25	3,038	2,709	2,561	2,499	2,471	2,463	2,501	2,558	2,503	2,300
	Sep	3,25	5,25	4,0625	12,25	2,821	2,476	2,367	2,338	2,336	2,363	2,430	2,511	2,476	2,298
	Oct	3,25	5,25	4,0625	12,25	2,581	2,357	2,297	2,293	2,304	2,344	2,415	2,499	2,464	2,286
	Nov	3,25	5,25	4,0625	12,25	2,276	2,263	2,237	2,242	2,251	2,279	2,327	2,374	2,311	2,095
	Dic	3,25	5,25	4,0625	12,25	2,276	2,154	2,121	2,125	2,136	2,165	2,211	2,266	2,212	2,011
25	***Ene***	3,25	5,25	4,0625	11,15	2,378	2,349	2,354	2,373	2,391	2,430	2,489	2,544	2,488	2,282
	Feb	3,25	5,25	4,0625	11,15	2,236	2,220	2,228	2,251	2,273	2,317	2,384	2,448	2,406	2,225
	Mar	3,25	5,25	4,0625	11,15	2,242	2,269	2,330	2,394	2,451	2,547	2,660	2,761	2,738	2,590
	Abr	3,25	5,25	4,0625	11,15	1,973	1,983	2,056	2,144	2,225	2,364	2,521	2,645	2,628	2,488
	May	3,25	5,25	4,0625	11,15	1,908	1,984	2,067	2,156	2,237	2,380	2,545	2,688	2,687	2,577
	Jun	3,25	5,25	4,0625	11,15	1,896	1,985	2,065	2,152	2,233	2,378	2,550	2,710	2,730	2,656

(g) Estos tipos de referencia (Orden EHA/2899/2011 y CBE 5/2012) se difunden exlusivamente a efectos informativos hasta su difusión en el Boletín Oficial del Estado.
(h) El tipo correspondiente a febrero de 2013 será aplicable hasta el 23 de febrero, y para el resto del mes se aplicará el correspondiente a marzo de 2013, en virtud de la reciente modificación de la Ley 3/04.
(i) Este tipo junto con el de la columna 11 se utiliza para el cálculo del diferencial a aplicar en el caso de cancelaciones anticipadas de prestamos.

	Fecha publicación				Tipo medio préstamos hipotecarios a más de 3 años,adquisición de vivienda libre.Entidades de crédito en España (IRPH) (k)	Información adicional sobre el cálculo del IRPH (col 11 y 34)		
	Tipos cols. 1 a 10 13 y 15	Tipos cols. 11 y 12	Tipo col. 14	Tipos cols. 20 a 29 (j)		Importe en millones de euros (l)	Número de operaciones (m)	Entidades contribuidoras (n)
	30	31	32	33	34	35	36	37
24 ***Jun***	2-07-24	18-07-24	3-07-24	9-07-24	3,710	4 081,0	27 632	22
Jul	2-08-24	21-08-24	3-08-24	6-08-24	3,728	4 838,0	31 993	23
Ago	4-09-24	19-09-24	4-09-24	11-09-24	3,671	2 543,7	17 909	21
Sep	2-10-24	18-10-24	3-10-24	10-10-24	3,506	3 486,2	23 043	22
Oct	5-11-24	20-11-24	5-11-24	12-11-24	3,423	4 016,5	26 617	23
Nov	3-12-24	19-12-24	4-12-24	11-12-24	3,206	4 050,4	26 581	21
Dic	3-01-25	18-01-25	4-01-25	8-01-25	3,105	4 741,4	30 109	22
25 ***Ene***	4-02-25	20-02-25	5-02-25	10-02-25	2,960	3 929,9	24 822	21
Feb	4-03-25	20-03-25	5-03-25	7-03-25	2,872	4 110,0	26 074	21
Mar	2-04-25	22-04-25	3-04-25	10-04-25	2,923	4 798,9	30 420	23
Abr	6-05-25	21-05-25	6-05-25	13-05-25	2,851	4 694,8	29 308	21
May	3-06-25	19-06-25	4-06-25	6-06-25	2,852	4 441,6	27 259	22
Jun	2-07-25	...	...	...	...	...	...	...

(j) La publicación en el BOE de los datos de diciembre de 2023 con fecha del 8 de enero de 2024 fue corregida mediante una fe de erratas publicada en el BOE de 9 de enero de 2024.

(k) Esta misma serie se publica en la columna 11 de este cuadro.

(l) Importe agregado de los principales de los préstamos iniciados o renovados en el mes al que se refieren los datos.

(m) Número de préstamos iniciados o renovados en el mes al que se refieren los datos.

(n) Número de bancos y cajas de ahorro, incluidas las sucursales en España de entidades de crédito extranjeras, que superen las 10 operaciones en cada mes de referencia.

19. TIPOS DE INTERÉS
A) Tipos de interés legales

19.2 Tipos de interés de referencia del mercado hipotecario (no oficiales) y otros tipos de interés

Porcentajes

	Tipos referencia mercado hipotecario Resolución DGTPF 20/6/1986			Deuda pública índice nominal para pagos semestrales (R.DGTPF 5/12/89) (a)	Preferenciales		Otros tipos de referencia			Régimen fiscal activos financ. Rend.mixto (art 63 Reg. Imp Sdades y art 91 Reg. IRPF)		
							Crédito al consumo					
	Crédito tipo medio trimestral	Emisión			Bancos	Cajas de ahorros	Bancos	Cajas de ahorros	Tipo pasivo de cajas de ahorros (Indicador CECA)	Plazo igual o inferior a 4 años	Plazo desde 4 a 7 años	Plazo desde 7 a 10 años
		Cédulas hipotecarias	Deuda Púb. interior 3 a 6 años									
	1	2	3	4	5	6	7	8	9	10	11	12
19	0,750	0,062	-0,289	-0,264	...	...	...	...	...	-0,382	-0,265	0,169
20	0,500	0,080	-0,309	-0,357	...	...	...	...	...	-0,359	-0,221	0,210
21	0,250	0,074	-0,279	-0,343	...	...	...	...	...	-0,410	-0,297	0,261
22	2,250	2,266	2,034	2,073	...	...	...	...	...	1,446	1,782	2,250
23	2,500	3,636	3,258	3,275	...	...	...	...	...	2,822	2,741	2,930
24	1,750	3,286	2,402	2,568	...	...	...	...	...	2,025	2,064	2,432
24 ***Jun***	2,000	4,299	2,807	2,955	...	...	...	...	...	2,317	2,286	2,530
Jul	...	4,299	2,899	2,985	...	...	...	...	...	2,431	2,398	2,676
Ago	...	3,537	2,830	2,933	...	...	...	...	...	2,431	2,398	2,676
Sep	1,750	3,577	2,751	2,859	...	...	...	...	...	2,431	2,398	2,676
Oct	...	3,464	2,674	2,758	...	...	...	...	...	2,025	2,064	2,432
Nov	...	3,419	2,553	2,668	...	...	...	...	...	2,025	2,064	2,432
Dic	1,750	3,286	2,402	2,568	...	...	...	...	...	2,025	2,064	2,432
25 ***Ene***	...	3,270	2,503	2,527	...	...	...	...	...	1,822	1,892	2,194
Feb	...	3,270	2,569	2,501	...	...	...	...	...	1,822	1,892	2,194
Mar	1,500	3,050	2,594	2,508	...	...	...	...	...	1,822	1,892	2,194
Abr	...	3,051	2,508	2,512	...	...	...	...	...	1,990	2,146	2,706
May	...	2,846	2,392	2,496	...	...	...	...	...	1,990	2,146	2,706
Jun	...	...	...	...	...	...	...	...	...	1,990	2,146	2,706

(a) El índice nominal para pagos semestrales se calcula, desde mayo de 2021, a partir del índice mensual de Deuda Pública de dos a seis años (S) calculado por Sociedad de Bolsas,S.A. perteneciente a Bolsas y Mercados Españoles.

19. TIPOS DE INTERES
B) Tipos de interés aplicados por las IFM a residentes en la UEM

19.3 Tipos de interés (TEDR) (a) de nuevas operaciones Préstamos y créditos a hogares e ISFLSH y sociedades no financieras. Entidades de crédito y EFC

Porcentajes

	Hogares e ISFLSH										Sociedades no financieras (b)		
	Vivienda (b)			Consumo (c)				Otros fines (b)					
				Tarjetas de crédito	Créditos (b)								
	Nuevas operaciones	Renegociaciones	Otras operaciones	Nuevas operaciones	Nuevas operaciones	Renegociaciones	Otras operaciones	Nuevas operaciones	Renegociaciones	Otras operaciones	Nuevas operaciones	Renegociaciones	Otras operaciones
	1	2	3	4	5	6	7	8	9	10	11	12	13
14	2,56	2,62	2,54	21,17	7,74	3,87	8,07	4,64	5,68	4,58	2,57	1,86	2,61
15	1,98	1,91	1,99	21,13	7,56	4,79	7,61	3,77	3,80	3,77	2,37	3,33	2,28
16	1,91	1,81	1,92	20,84	7,12	6,00	7,13	3,62	3,86	3,61	2,00	2,63	1,96
17	1,83	1,69	1,84	20,80	7,24	5,99	7,26	3,36	4,11	3,32	1,83	2,34	1,82
18	1,99	1,80	2,00	19,98	6,92	5,12	6,95	3,27	3,80	3,24	1,70	2,32	1,67
19	1,69	1,55	1,69	19,67	6,66	8,43	6,64	3,04	3,07	3,04	1,43	1,69	1,42
20	1,51	1,65	1,51	18,06	6,32	7,01	6,30	2,77	2,90	2,76	1,54	1,59	1,54
21	1,38	1,69	1,38	18,42	6,10	7,40	6,08	2,44	3,70	2,42	1,24	2,30	1,17
22	2,96	2,80	2,97	17,99	7,13	8,88	7,12	4,78	4,86	4,78	3,37	3,57	3,36
23	3,78	4,21	3,73	18,22	7,69	7,07	7,69	5,66	5,76	5,66	5,13	5,06	5,14
24 ***Abr***	3,50	3,81	3,46	18,46	7,91	7,69	7,91	5,62	5,58	5,62	5,01	4,94	5,01
May	3,47	3,76	3,45	18,53	7,78	7,85	7,78	5,61	5,56	5,61	5,05	4,64	5,08
Jun	3,37	3,61	3,35	18,49	7,66	7,15	7,66	5,37	5,38	5,37	4,87	5,31	4,83
Jul	3,33	3,56	3,32	18,56	7,63	7,10	7,63	5,25	5,20	5,25	4,76	4,92	4,76
Ago	3,38	3,51	3,36	18,55	7,82	7,15	7,82	5,80	5,62	5,81	4,79	4,60	4,81
Sep	3,26	3,36	3,25	18,54	7,51	7,29	7,51	5,29	5,47	5,28	4,56	4,51	4,56
Oct	3,20	3,37	3,18	18,62	7,41	7,41	7,41	5,11	5,71	5,08	4,32	4,48	4,31
Nov	3,04	3,20	3,03	18,53	6,88	7,63	6,88	5,00	5,33	4,98	4,23	4,23	4,23
Dic	2,90	3,03	2,89	18,54	6,97	7,22	6,97	4,73	5,07	4,71	4,04	4,48	4,02
25 ***Ene***	2,89	2,90	2,88	18,57	7,20	6,69	7,20	4,87	4,70	4,88	3,87	4,21	3,85
Feb	2,87	2,91	2,87	18,45	7,11	6,64	7,11	4,88	5,16	4,86	3,89	4,13	3,88
Mar	2,80	2,86	2,79	18,49	7,05	6,59	7,05	4,47	4,86	4,45	3,54	3,98	3,51
Abr P	2,74	2,77	2,74	18,48	6,91	5,75	6,91	4,42	4,65	4,41	3,49	4,07	3,46

a. Los tipos TEDR no incluyen los gastos conexos, tales como las primas por seguros de amortización y las comisiones que compensen costes directos relacionados. La finalidad de los tipos TEDR es básicamente proporcionar al Eurosistema información relevante para el análisis de la transmisión de la política monetaria pero no son, a diferencia de los tipos TAE, una referencia adecuada ni comparable del coste total para los clientes de la financiación concedida.

b. Excluye descubiertos, líneas de crédito y tarjetas de crédito de pago aplazado y 'revolving'.

c. Excluye descubiertos y líneas de crédito.

19. TIPOS DE INTERES
B) Tipos de interés aplicados por las IFM a residentes en la UEM

19.4 Tipos de interés (TEDR) (a) de nuevas operaciones. Préstamos y créditos a hogares e ISFLSH. Entidades de crédito y EFC

Porcentajes

		T E D R																
		Descubiertos y líneas de crédito	Crédito a la vivienda					Crédito al consumo					Crédito para otros fines					
									Créditos								Del cual: empresarios individuales	
			Tipo medio ponderado	Hasta 1 año	Más de 1 y hasta 5 años	Más de 5 y hasta 10 años	Más de 10 años	Tarjetas de crédito y Tarjetas 'revolving'(b)	Tipo medio ponderado	Hasta 1 año	Más de 1 y hasta 5 años	Más de 5 años	Tipo medio ponderado	Hasta 1 año	Más de 1 y hasta 5 años	Más de 5 años	Total	Hasta 1 año
		1	2	3	4	5	6	7	8	9	10	11	12	13	14	15	16	17
16		3,47	1,91	1,59	1,87	3,83	2,20	20,84	7,12	3,27	8,45	8,04	3,62	3,07	4,74	4,39	4,04	3,72
17		3,39	1,83	1,59	1,58	3,71	2,33	20,80	7,24	3,33	8,49	7,89	3,36	2,80	4,21	4,17	3,44	2,85
18		3,12	1,99	1,67	1,72	3,49	2,35	19,98	6,92	2,79	7,98	7,60	3,27	2,48	4,68	4,25	3,31	2,54
19		2,90	1,69	1,56	1,51	3,60	1,75	19,67	6,66	2,92	7,72	7,25	3,04	2,52	4,07	3,45	3,19	2,54
20		2,34	1,51	1,41	1,31	3,19	1,58	18,06	6,32	2,74	7,07	7,24	2,77	2,21	3,52	3,21	2,66	2,10
21		2,07	1,38	1,31	1,31	3,13	1,34	18,42	6,10	2,72	7,03	6,63	2,44	2,01	3,38	2,66	2,33	1,80
22		5,17	2,96	3,21	3,62	4,02	2,57	17,99	7,13	3,40	7,85	8,07	4,78	4,08	6,39	5,09	4,67	3,79
23		6,66	3,78	4,42	4,41	3,69	3,21	18,22	7,69	3,71	8,54	8,61	5,66	5,26	6,40	5,82	5,75	5,00
24	***Abr***	6,48	3,50	4,36	4,02	3,82	2,98	18,46	7,91	4,91	8,10	8,36	5,62	5,17	6,08	6,01	5,55	4,96
	May	6,53	3,47	4,36	4,05	3,98	2,94	18,53	7,78	4,81	7,99	8,18	5,61	5,13	6,25	5,88	5,58	4,82
	Jun	6,87	3,37	4,25	3,99	3,93	2,87	18,49	7,66	4,69	7,84	8,27	5,37	5,00	6,22	5,54	5,47	4,67
	Jul	6,88	3,33	4,25	3,99	3,93	2,86	18,56	7,63	4,54	7,82	8,21	5,25	4,89	6,04	5,31	5,32	4,66
	Ago	6,80	3,38	4,19	4,04	4,22	2,88	18,55	7,82	4,81	7,92	8,46	5,80	5,25	6,75	6,02	5,71	4,58
	Sep	6,69	3,26	3,85	3,87	4,03	2,87	18,54	7,51	4,52	7,61	8,13	5,29	4,56	6,39	5,81	5,52	4,48
	Oct	6,54	3,20	3,80	3,70	3,96	2,83	18,62	7,41	4,44	7,37	8,12	5,11	4,52	5,92	5,49	5,23	4,49
	Nov	6,36	3,04	3,61	3,52	3,64	2,74	18,53	6,88	3,33	7,33	7,81	5,00	4,35	5,94	5,33	5,07	4,11
	Dic	6,41	2,90	3,43	3,29	3,28	2,69	18,54	6,97	3,80	7,32	7,88	4,73	4,16	5,59	4,91	4,84	3,95
25	***Ene***	6,16	2,89	3,24	3,25	3,61	2,66	18,57	7,20	4,58	7,28	7,76	4,87	4,41	5,93	4,97	4,78	4,01
	Feb	6,09	2,87	3,27	3,38	3,78	2,62	18,45	7,11	3,78	7,45	7,75	4,88	4,36	5,59	5,09	4,79	3,79
	Mar	6,08	2,80	3,22	3,29	3,70	2,57	18,49	7,05	4,10	7,02	7,65	4,47	3,92	5,50	4,61	4,53	3,78
	Abr P	5,96	2,74	3,13	3,25	3,70	2,53	18,48	6,91	3,97	6,90	7,52	4,42	4,05	5,37	4,42	4,37	3,89

Nota: Los plazos van referidos al período inicial de fijación del tipo. Por ejemplo, un préstamo a 15 años a tipo variable revisable anualmente se clasifica en el plazo 'hasta un año'.
a. Los tipos TEDR no incluyen los gastos conexos, tales como las primas por seguros de amortización y las comisiones que compensen costes directos relacionados. La finalidad de los tipos TEDR es básicamente proporcionar al Eurosistema información relevante para el análisis de la transmisión de la política monetaria pero no son, a diferencia de los tipos TAE, una referencia adecuada ni comparable del coste total para los clientes de la financiación concedida.
b. Tarjetas para las que los titulares han solicitado el pago aplazado y tarjetas 'revolving'. Si bien no se dispone de su finalidad, se estima que ésta es fundamentalmente de consumo. De hecho, hasta junio de 2010 se incluía en el crédito al consumo hasta 1 año.

19. TIPOS DE INTERES
B) Tipos de interés aplicados por las IFM a residentes en la UEM

19.5 Tipos de interés (TEDR) (a) de nuevas operaciones. Préstamos y créditos a las sociedades no financieras. Entidades de crédito y EFC

Porcentajes

		T E D R													
		Descubiertos y líneas de crédito (b)	Tarjetas de crédito de pago aplazado (c)	Otros créditos hasta 250 mil euros				Otros créditos entre 250 mil y 1 millón de euros				Otros créditos de más de 1 millón de euros			
				Tipo medio ponderado	Hasta 1 año	Más de 1 y hasta 5 años	Más de 5 años	Tipo medio ponderado	Hasta 1 año	Más de 1 y hasta 5 años	Más de 5 años	Tipo medio ponderado	Hasta 1 año	Más de 1 y hasta 5 años	Más de 5 años
		1	2	3	4	5	6	7	8	9	10	11	12	13	14
15		2,34	17,11	3,26	3,26	3,29	3,19	2,05	2,04	2,04	2,22	1,96	1,97	1,79	1,95
16		1,66	18,42	2,64	2,61	2,97	2,75	1,79	1,77	1,88	1,86	1,60	1,56	1,61	1,85
17		1,55	18,66	2,33	2,29	2,87	2,69	1,68	1,63	1,72	2,00	1,51	1,56	1,30	1,36
18		1,74	18,10	2,05	2,00	2,79	2,10	1,50	1,46	1,51	1,81	1,53	1,69	0,91	1,64
19		1,56	16,01	1,87	1,81	2,93	2,62	1,40	1,36	1,55	1,61	1,23	1,15	1,86	1,31
20		1,44	16,40	1,87	1,79	2,35	2,68	1,51	1,42	1,69	1,91	1,37	1,39	1,11	1,50
21		1,55	16,62	1,69	1,64	2,60	2,23	1,29	1,28	1,37	1,36	1,04	1,04	1,09	0,99
22		2,68	17,78	3,53	3,47	5,66	4,61	3,36	3,33	3,89	3,60	3,26	3,23	3,32	3,80
23		4,79	18,54	5,33	5,30	6,44	5,79	5,08	5,12	4,66	4,43	4,99	5,04	4,41	4,64
24	***Abr***	4,78	18,43	5,12	5,11	5,47	5,06	4,78	4,89	4,06	3,86	4,96	5,19	3,90	3,43
	May	4,83	18,48	5,19	5,19	5,37	4,82	4,86	5,00	3,93	3,81	4,96	5,00	4,96	4,22
	Jun	4,85	18,65	5,12	5,11	5,64	4,85	4,73	4,84	3,90	3,84	4,71	4,95	3,21	3,74
	Jul	4,76	18,62	4,86	4,85	5,33	4,91	4,56	4,67	3,75	3,78	4,72	4,96	3,82	3,76
	Ago	4,76	18,65	4,86	4,84	5,69	5,02	4,59	4,66	3,77	3,74	4,78	4,84	4,24	4,11
	Sep	4,60	18,09	4,71	4,70	5,31	4,83	4,42	4,50	3,44	3,70	4,44	4,59	4,12	2,87
	Oct	4,46	18,23	4,43	4,41	5,13	4,52	4,11	4,18	3,34	3,50	4,24	4,31	4,06	3,28
	Nov	4,36	17,94	4,39	4,37	5,10	4,24	3,97	4,06	3,33	3,27	4,15	4,20	3,48	4,23
	Dic	4,22	18,01	4,14	4,11	5,17	4,17	3,85	3,91	3,36	3,23	4,01	4,03	4,09	3,61
25	***Ene***	4,05	17,68	4,03	4,01	4,75	4,20	3,70	3,76	3,18	3,23	3,75	3,79	3,21	3,90
	Feb	3,92	17,50	4,08	4,06	4,68	4,11	3,63	3,70	3,10	3,14	3,78	3,89	3,21	2,98
	Mar	3,85	17,26	3,61	3,57	4,36	4,10	3,41	3,46	3,02	3,14	3,51	3,60	2,25	3,53
	Abr P	3,78	17,00	3,57	3,53	4,51	4,06	3,31	3,34	3,04	3,13	3,46	3,48	3,16	3,33

Nota: Los plazos van referidos al período inicial de fijación del tipo. Por ejemplo, un préstamo a 15 años a tipo variable revisable anualmente se clasifica en el plazo 'hasta un año'.
a. Los tipos TEDR no incluyen los gastos conexos, tales como las primas por seguros de amortización y las comisiones que compensen costes directos relacionados. La finalidad de los tipos TEDR es básicamente proporcionar al Eurosistema información relevante para el análisis de la transmisión de la política monetaria pero no son, a diferencia de los tipos TAE, una referencia adecuada ni comparable del coste total para los clientes de la financiación concedida.
b. Hasta mayo de 2010, inclusive, esta columna incluye sólo descubiertos en cuenta (véase nota de novedades del Boletín Estadístico de julio-agosto de 2010).
c. Tarjetas para las que los titulares han solicitado el pago aplazado, con un tipo de interes normalmente superior al 0%.

19. TIPOS DE INTERES
B) Tipos de interés aplicados por las IFM a residentes en la UEM

19.6 Tipos de interés TAE de nuevas operaciones. Préstamos y créditos a hogares e ISFLSH y Sociedades no financieras. Entidades de crédito y EFC (a)(b)

Porcentajes

	TAE					
	Hogares e ISFLSH			Sociedades no financieras		
	Vivienda	Consumo (c)	Otros Fines	Otros créditos hasta 250 mil euros	Otros créditos entre 250 mil y 1 millón de euros	Otros créditos de más de 1 millón de euros
	1	2	3	4	5	6
15	2,31	8,45	4,19	3,59	2,20	2,07
16	2,18	8,05	4,27	3,28	1,91	1,63
17	2,05	8,27	4,01	2,93	1,80	1,56
18	2,24	8,31	3,72	2,67	1,70	1,59
19	1,93	7,91	3,47	2,58	1,55	1,26
20	1,67	7,57	3,12	2,55	1,66	1,43
21	1,50	7,30	2,80	2,30	1,41	1,12
22	3,12	8,44	5,37	4,41	3,60	3,52
23	3,97	8,83	6,16	5,99	5,33	5,24
24 ***Abr***	3,58	8,77	6,43	6,31	5,11	5,12
May	3,58	8,62	6,18	5,82	5,08	5,12
Jun	3,49	8,54	5,91	5,77	4,97	4,78
Jul	3,45	8,54	5,92	6,02	4,89	4,84
Ago	3,53	8,83	6,45	5,53	4,85	4,87
Sep	3,37	8,39	5,84	5,39	4,66	4,51
Oct	3,30	8,28	5,90	5,62	4,44	4,33
Nov	3,18	7,79	5,54	5,02	4,18	4,21
Dic	3,02	7,94	5,30	4,80	4,07	4,35
25 ***Ene***	2,96	8,19	5,71	5,28	4,12	3,93
Feb	2,95	7,81	5,45	4,76	3,81	4,01
Mar	2,87	7,90	4,96	4,39	3,71	3,84
Abr P	2,81	7,80	5,14	4,73	3,66	3,55

Nota: Los plazos van referidos al período inicial de fijación del tipo. Por ejemplo, un préstamo a 15 años a tipo variable revisable anualmente, se clasifica en el plazo 'hasta un año'.

a. TAE:Tasa anual equivalente.

b. Excluye descubiertos, líneas de crédito y tarjetas de crédito con pago aplazado y 'revolving'.

c. Hasta mayo de 2010, inclusive, esta columna incluye el crédito concedido a través de tarjetas de crédito (véase nota de novedades del Boletín Estadístico de julio-agosto de 2010).Los tipos de interés efectivo de tarjetas de crédito se publican en los cuadros 19.3 columna 4 y 19.4 columna 7.

19. TIPOS DE INTERES
B) Tipos de interés aplicados por las IFM a residentes en la UEM

19.7 Tipos de interés (TEDR) (a) de nuevas operaciones. Depósitos de hogares e ISFLSH y sociedades no financieras. Entidades de crédito y EFC

Porcentajes

	Hogares e ISFLSH						Sociedades no financieras						Hogares e ISFLSH y sociedades no financieras. Cesiones temporales
	A la vista (b)	A plazo				Cesiones temporales	A la vista (b)	A plazo				Cesiones temporales	
		Tipo medio ponderado	Hasta 1 año	Más de 1 y hasta 2 años	Más de 2 años			Tipo medio ponderado	Hasta 1 año	Más de 1 y hasta 2 años	Más de 2 años		
	1	2	3	4	5	6	7	8	9	10	11	12	13
14	0,17	0,66	0,59	0,75	0,83	0,42	0,31	0,51	0,50	0,58	0,50	0,46	0,46
15	0,12	0,39	0,35	0,48	0,24	0,42	0,24	0,31	0,29	0,38	0,66	0,12	0,15
16	0,06	0,11	0,10	0,13	0,07	0,15	0,15	0,13	0,11	0,14	0,48	0,05	0,06
17	0,04	0,08	0,07	0,10	0,08	0,02	0,10	0,16	0,17	0,05	0,33	-0,01	-0,02
18	0,03	0,05	0,05	0,06	0,17	-0,15	0,08	0,37	0,39	0,03	0,74	-0,24	-0,24
19	0,03	0,04	0,02	0,07	0,18	0,11	0,07	0,38	0,36	0,47	0,92	-0,11	-0,11
20	0,01	0,02	0,01	0,06	0,15	...	0,01	0,01	0,01	0,02	0,13	...	-0,46
21	0,02	0,06	0,01	0,27	0,03	...	0,03	0,45	0,45	0,25	0,55	...	-0,48
22	0,04	0,72	0,51	1,07	1,05	...	0,11	1,60	1,60	1,71	0,79	1,49	1,49
23	0,15	2,58	2,60	2,58	1,25	2,12	0,69	3,52	3,56	2,37	0,36	1,79	1,88
24 ***Mar***	0,19	2,49	2,43	2,97	1,71	...	0,72	3,40	3,43	3,06	0,68	3,03	3,08
Abr	0,18	2,53	2,48	2,98	1,05	...	0,74	3,19	3,25	2,27	1,09	3,09	3,12
May	0,18	2,59	2,57	2,90	1,45	...	0,74	3,38	3,41	2,95	1,77	2,91	2,93
Jun	0,18	2,65	2,63	2,95	1,10	...	0,74	3,24	3,27	2,86	1,95	3,38	3,38
Jul	0,19	2,65	2,61	3,03	1,10	...	0,71	3,17	3,21	2,62	1,27	3,13	3,14
Ago	0,19	2,61	2,51	3,26	1,24	3,38	0,73	2,89	2,92	1,45	0,36	3,83	3,83
Sep	0,19	2,45	2,36	3,17	0,97	...	0,73	3,00	3,03	1,16	0,50	3,49	3,48
Oct	0,19	2,26	2,21	2,72	1,38	...	0,68	2,85	2,89	1,01	0,84	2,78	2,78
Nov	0,18	2,22	2,19	2,60	0,94	...	0,64	2,67	2,70	1,07	0,34	2,94	2,94
Dic	0,17	2,16	2,13	2,52	2,05	...	0,63	2,73	2,75	1,29	0,79	4,24	4,13
25 ***Ene***	0,17	2,09	2,06	2,42	2,12	...	0,61	2,42	2,44	1,66	0,36	4,58	4,52
Feb	0,17	2,05	2,01	2,54	1,81	...	0,59	2,25	2,30	0,53	1,85	3,73	3,66
Mar	0,15	2,01	1,99	2,48	1,32	...	0,54	2,15	2,17	2,01	0,44	3,25	3,22
Abr P	0,15	1,99	1,92	2,47	2,31	...	0,49	1,93	1,94	1,87	0,95	2,73	2,71

a.Los tipos TEDR no incluyen los gastos conexos, tales como las primas por seguros de amortización y las comisiones que compensen costes directos relacionados. La finalidad de los tipos TEDR es básicamente proporcionar al Eurosistema información relevante para el análisis de la transmisión de la política monetaria pero no son, a diferencia de los tipos TAE, una referencia adecuada ni comparable del coste total para los clientes de la financiación concedida.

b. Para estas categorías de depósitos las nuevas operaciones equivalen al total del saldo vivo, por lo tanto estos tipos de interés coinciden con los que figuran en el cuadro 19.10.

19. TIPOS DE INTERÉS
B) Tipos de interés aplicados por las IFM a residentes en la UEM

19.8 Tipos de interés (TEDR) (a) de los saldos vivos. Préstamos y créditos a hogares e ISFLSH. Entidades de crédito y EFC

Porcentajes

		Crédito a la vivienda				Crédito al consumo y otros fines				Pro-memoria					
										Vencimiento original de más de 1 año			Vencimiento original de más de 2 años		
											Del cual: vcto. residual			Del cual: vcto. residual	
	Tipo medio ponderado	Tipo medio ponderado	Hasta 1 año	Más de 1 año y hasta 5 años	Más de 5 años	Tipo medio ponderado	Hasta 1 año	Más de año 1 y hasta 5 años	Más de 5 años	Total	Hasta 1 año	Más de 1 año y revisión de tipos hasta 12m	Total	Hasta 2 años	Más de 2 años y revisión de tipos hasta 24m
	1	2	3	4	5	6	7	8	9	10	11	12	13	14	15
14	2,81	1,89	4,93	6,15	1,87	6,10	9,69	9,21	4,51	2,78	5,29	2,81	2,42	5,71	2,53
15	2,55	1,53	4,22	5,96	1,51	5,98	9,36	8,86	4,28	2,20	4,72	1,99	2,12	5,53	1,91
16	2,46	1,29	2,60	5,27	1,29	6,17	9,07	9,26	4,39	2,12	4,48	1,66	2,00	5,06	1,67
17	2,48	1,21	2,24	4,70	1,20	6,24	8,64	9,23	4,53	2,10	4,44	1,57	2,00	5,00	1,46
18	2,54	1,22	2,00	4,13	1,21	6,26	8,51	8,78	4,65	2,15	4,57	1,52	2,09	5,00	1,44
19	2,58	1,22	1,88	4,19	1,21	6,38	8,16	8,50	4,90	2,16	4,52	1,49	2,14	4,92	1,42
20	2,45	1,17	1,70	4,35	1,17	5,99	7,41	7,56	4,87	2,02	4,05	1,48	2,06	4,61	1,37
21	2,33	1,10	1,28	4,60	1,09	5,86	8,11	7,21	4,62	1,88	4,47	1,19	1,93	5,77	1,08
22	3,22	2,13	2,67	5,08	2,13	6,30	8,73	7,05	5,25	2,74	5,29	2,38	2,83	6,53	2,30
23	4,64	3,71	4,43	6,12	3,71	7,22	9,52	7,77	6,23	4,22	6,10	4,44	4,29	6,87	4,38
24 ***Mar***	4,64	3,70	4,03	6,21	3,69	7,25	9,44	7,85	6,31	4,23	6,13	4,54	4,29	6,91	4,48
Abr	4,64	3,69	4,08	6,23	3,68	7,26	9,39	7,88	6,33	4,23	6,05	4,53	4,29	6,90	4,47
May	4,63	3,67	4,00	6,26	3,67	7,28	9,40	7,91	6,35	4,22	6,03	4,50	4,28	6,93	4,44
Jun	4,61	3,64	4,01	6,28	3,64	7,14	8,29	7,91	6,35	4,21	5,94	4,47	4,26	6,90	4,41
Jul	4,59	3,62	4,02	6,25	3,62	7,26	9,33	7,85	6,34	4,18	5,96	4,43	4,24	6,91	4,37
Ago	4,58	3,60	4,04	6,23	3,59	7,27	9,35	7,88	6,34	4,16	5,91	4,40	4,22	6,92	4,34
Sep	4,53	3,55	3,97	6,22	3,54	7,24	9,36	7,79	6,32	4,11	5,60	4,32	4,16	6,87	4,26
Oct	4,49	3,49	3,78	6,27	3,48	7,22	9,30	7,79	6,31	4,06	5,56	4,23	4,12	6,88	4,18
Nov	4,41	3,41	3,69	6,23	3,40	7,02	8,13	7,76	6,25	3,99	5,48	4,13	4,04	6,87	4,07
Dic	4,35	3,32	3,72	6,21	3,31	7,15	9,07	7,78	6,25	3,91	5,40	3,99	3,96	6,86	3,94
25 ***Ene***	4,27	3,23	3,60	6,12	3,23	7,11	8,94	7,76	6,24	3,86	5,37	3,88	3,90	6,91	3,82
Feb	4,24	3,19	3,57	6,15	3,19	7,10	8,97	7,75	6,23	3,82	5,49	3,81	3,88	6,91	3,76
Mar	4,17	3,13	3,52	6,05	3,13	7,00	8,87	7,71	6,08	3,77	5,48	3,73	3,82	6,71	3,67
Abr P	4,11	3,07	3,40	5,99	3,06	6,98	8,94	7,71	6,03	3,71	5,34	3,64	3,76	6,72	3,59

Nota: Salvo referencia contraria, los plazos van referidos al período original de vencimiento del préstamo. Por ejemplo, un préstamo a 15 años a tipo variable revisable anualmente, se clasifica en el plazo 'a más de 5 años'.

a. Los tipos TEDR no incluyen los gastos conexos, tales como las primas por seguros de amortización y las comisiones que compensen costes directos relacionados. La finalidad de los tipos TEDR es básicamente proporcionar al Eurosistema información relevante para el análisis de la transmisión de la política monetaria pero no son, a diferencia de los tipos TAE, una referencia adecuada ni comparable del coste total para los clientes de la financiación concedida.

19. TIPOS DE INTERÉS
B) Tipos de interés aplicados por las IFM a residentes en la UEM

19.9 Tipos de interés (TEDR) (a) de los saldos vivos. Préstamos y créditos a sociedades no financieras. Entidades de crédito y EFC

Porcentajes

	Préstamos y créditos				Pro-memoria					
					Vencimiento original a más de 1 año			Vencimiento original a más de 2 años		
						Del cual: vcto. residual			Del cual: vcto. residual	
	Tipo medio ponderado	Hasta 1 año	Más de 1 año y hasta 5 años	Más de 5 años	Total	Hasta 1 año	Más de 1 año y revisión de tipos hasta 12m	Total	Hasta 2 años	Más de 2 años y revisión de tipos hasta 24m
	1	2	3	4	5	6	7	8	9	10
14	2,84	3,14	2,78	2,77	2,71	2,86	2,90	2,96	3,04	3,01
15	2,38	2,31	2,33	2,42	2,40	2,11	2,38	2,42	2,43	2,39
16	2,04	1,98	1,95	2,10	2,04	1,75	1,97	2,06	1,77	2,04
17	1,89	1,94	1,64	2,00	1,86	1,42	1,91	1,95	1,77	1,87
18	1,86	1,88	1,72	1,92	1,85	1,93	1,84	1,89	1,87	1,85
19	1,77	1,76	1,65	1,82	1,76	1,79	1,77	1,81	1,92	1,78
20	1,70	1,54	1,72	1,74	1,73	1,33	1,72	1,76	1,46	1,73
21	1,65	1,56	1,56	1,72	1,66	1,27	1,65	1,71	1,51	1,67
22	2,71	2,93	2,52	2,74	2,65	2,44	3,12	2,69	2,58	3,13
23	4,35	4,87	4,30	4,18	4,26	4,21	5,26	4,19	3,93	5,27
24 ***Mar***	4,41	4,90	4,40	4,24	4,33	4,32	5,26	4,26	3,98	5,29
Abr	4,43	4,89	4,46	4,25	4,35	4,15	5,26	4,28	3,97	5,27
May	4,47	5,04	4,50	4,26	4,37	4,21	5,24	4,31	3,98	5,25
Jun	4,43	4,92	4,48	4,22	4,32	4,25	5,18	4,28	3,97	5,18
Jul	4,43	4,97	4,51	4,20	4,34	4,23	5,15	4,27	3,97	5,13
Ago	4,41	4,88	4,52	4,18	4,29	4,21	5,12	4,26	3,95	5,10
Sep	4,33	4,72	4,46	4,12	4,23	4,13	4,99	4,20	3,93	4,98
Oct	4,25	4,59	4,40	4,06	4,17	4,02	4,89	4,14	3,80	4,88
Nov	4,17	4,44	4,31	4,00	4,12	3,92	4,73	4,08	3,74	4,77
Dic	4,01	4,22	4,19	3,84	3,99	3,95	4,47	3,96	3,69	4,49
25 ***Ene***	3,93	4,18	4,08	3,76	3,91	3,80	4,35	3,86	3,54	4,36
Feb	3,91	4,28	4,03	3,70	3,86	3,72	4,25	3,81	3,46	4,27
Mar	3,89	4,43	3,94	3,64	3,79	3,64	4,16	3,75	3,41	4,17
Abr P	3,68	3,75	3,86	3,56	3,71	3,53	4,02	3,67	3,31	4,05

Nota: Salvo referencia contraria, los plazos van referidos al período original de vencimiento del préstamo. Por ejemplo, un préstamo a 15 años a tipo variable revisable anualmente, se clasifica en el plazo 'a más de 5 años'.

a. Los tipos TEDR no incluyen los gastos conexos, tales como las primas por seguros de amortización y las comisiones que compensen costes directos relacionados. La finalidad de los tipos TEDR es básicamente proporcionar al Eurosistema información relevante para el análisis de la transmisión de la política monetaria pero no son, a diferencia de los tipos TAE, una referencia adecuada ni comparable del coste total para los clientes de la financiación concedida.

19. TIPOS DE INTERÉS
B) Tipos de interés aplicados por las IFM a residentes en la UEM

19.10 Tipos de interés (TEDR) (a) de los saldos vivos. Depósitos de hogares e ISFLSH y sociedades no financieras. Entidades de crédito y EFC

Porcentajes

	Hogares e ISFLSH					Sociedades no financieras					Hogares e ISFLSH y sociedades no financieras. Cesiones temporales
	A la vista (b)	A plazo			Cesiones temporales	A la vista (b)	A plazo			Cesiones temporales	
		Tipo medio ponderado	Hasta 2 años	Más de 2 años			Tipo medio ponderado	Hasta 2 años	Más de 2 años		
	1	2	3	4	5	6	7	8	9	10	11
14	0,17	1,39	1,11	2,04	0,58	0,31	1,39	1,24	1,93	0,44	0,45
15	0,12	0,75	0,50	1,63	0,45	0,24	0,91	0,74	1,68	0,24	0,34
16	0,06	0,30	0,24	0,75	0,16	0,15	0,65	0,52	1,34	0,06	0,10
17	0,04	0,16	0,11	0,59	0,40	0,10	0,77	0,59	1,50	-0,01	0,00
18	0,03	0,12	0,07	0,53	0,13	0,08	0,63	0,44	1,53	-0,37	-0,36
19	0,03	0,12	0,05	0,65	0,26	0,07	0,99	0,67	2,20	-0,12	-0,09
20	0,01	0,06	0,03	0,33	...	0,01	0,59	0,43	1,55	-0,50	-0,38
21	0,02	0,04	0,02	0,22	...	0,03	0,65	0,47	1,43	...	-0,70
22	0,04	0,18	0,15	0,42	...	0,11	1,26	1,27	1,16	1,51	1,50
23	0,15	1,90	1,95	0,92	3,55	0,69	3,04	3,12	1,82	2,57	2,63
24 ***Mar***	0,19	2,04	2,09	1,02	3,65	0,72	3,11	3,20	1,77	3,05	3,10
Abr	0,18	2,07	2,12	1,02	3,66	0,74	3,06	3,16	1,71	3,10	3,15
May	0,18	2,10	2,15	1,01	3,66	0,74	3,11	3,20	1,82	3,24	3,27
Jun	0,18	2,13	2,18	1,02	3,42	0,74	3,04	3,12	1,92	2,84	2,87
Jul	0,19	2,16	2,20	1,03	3,42	0,71	3,08	3,16	1,93	2,92	2,95
Ago	0,19	2,16	2,21	1,03	3,42	0,73	3,04	3,12	1,91	3,61	3,60
Sep	0,19	2,16	2,20	1,01	3,19	0,73	2,99	3,07	1,88	3,11	3,11
Oct	0,19	2,13	2,17	1,03	2,96	0,68	2,89	2,96	1,87	2,72	2,73
Nov	0,18	2,10	2,14	1,02	2,97	0,64	2,82	2,88	1,91	2,83	2,84
Dic	0,17	2,07	2,11	1,04	2,75	0,63	2,69	2,76	1,75	3,76	3,70
25 ***Ene***	0,17	2,06	2,09	1,21	2,67	0,61	2,57	2,63	1,76	4,39	4,28
Feb	0,17	2,01	2,04	1,18	2,41	0,59	2,49	2,53	1,93	3,73	3,66
Mar	0,15	1,96	1,99	1,13	2,20	0,54	2,37	2,41	1,88	3,18	3,14
Abr P	0,15	1,88	1,91	1,13	1,99	0,49	2,23	2,26	1,86	2,69	2,66

a. Los tipos TEDR no incluyen los gastos conexos, tales como las primas por seguros de amortización y las comisiones que compensen costes directos relacionados. La finalidad de los tipos TEDR es básicamente proporcionar al Eurosistema información relevante para el análisis de la transmisión de la política monetaria pero no son, a diferencia de los tipos TAE, una referencia adecuada ni comparable del coste total para los clientes de la financiación concedida.
b. Para estas categorías de depósitos las nuevas operaciones equivalen al total del saldo vivo, por lo tanto estos tipos de interés coinciden con los que figuran en el cuadro 19.7.

19. TIPOS DE INTERES
B) Tipos de interés aplicados por las IFM a residentes en la UEM

19.11 Importes de las nuevas operaciones. Préstamos y créditos a hogares e ISFLSH y sociedades no financieras. Entidades de crédito y EFC

Millones de euros

	Hogares e ISFLSH										Sociedades no financieras (a)		
	Vivienda (a)			Consumo (b)				Otros fines (a)					
	Nuevas operaciones (c)	Renegociaciones	Otras operaciones	Tarjetas de crédito y Tarjetas 'revolving' Nuevas operaciones (d)	Créditos (a)			Nuevas operaciones (c)	Renegociaciones	Otras operaciones	Nuevas operaciones (e)	Renegociaciones	Otras operaciones
					Nuevas operaciones (c)	Renegociaciones	Otras operaciones						
	1	2	3=1-2	4	5	6	7=5-6	8	9	10=8-9	11	12	13=11-12
14	27 007	...	...	8 850	16 330	...	...	17 269	...	...	356 637	...	...
15	35 721	9 241	26 480	9 049	19 747	575	19 173	20 240	1 298	18 942	392 631	30 897	361 734
16	37 494	6 396	31 098	11 040	25 356	649	24 706	17 721	1 367	16 354	322 578	28 920	293 659
17	38 863	2 357	36 506	13 290	29 389	268	29 121	19 367	802	18 565	338 995	16 903	322 092
18	43 057	1 744	41 313	13 032	34 387	361	34 026	18 757	726	18 031	347 156	16 066	331 090
19	43 589	1 318	42 272	13 620	36 237	435	35 802	17 804	737	17 067	348 383	21 786	326 597
20	43 971	2 605	41 366	10 691	26 600	636	25 964	18 748	1 255	17 493	357 257	21 130	336 126
21	59 425	1 744	57 682	10 061	28 419	404	28 015	16 741	1 123	15 618	299 368	31 499	267 869
22	65 220	1 910	63 309	11 465	29 924	87	29 837	16 490	399	16 091	358 867	21 065	337 802
23	56 396	4 885	51 512	11 996	32 311	135	32 176	16 442	565	15 877	346 556	19 663	326 893
24	67 951	6 439	61 512	10 916	38 642	198	38 444	18 271	719	17 552	402 048	28 229	373 818
24 ***Jul***	6 906	437	6 469	10 672	3 444	17	3 428	1 968	74	1 894	40 326	2 280	38 046
Ago	3 932	393	3 539	10 643	2 655	12	2 644	1 000	42	958	23 323	1 634	21 689
Sep	5 111	361	4 750	10 641	3 331	15	3 315	1 422	48	1 374	30 927	2 363	28 564
Oct	5 928	426	5 501	10 751	3 677	19	3 658	1 642	67	1 575	34 056	2 951	31 105
Nov	6 017	466	5 551	10 755	3 755	23	3 732	1 434	79	1 354	30 333	2 632	27 702
Dic	6 877	530	6 347	10 916	3 245	21	3 223	1 502	77	1 424	42 790	1 707	41 082
25 ***Ene***	6 047	672	5 375	10 756	3 306	22	3 284	1 367	78	1 289	32 176	1 832	30 344
Feb	6 229	508	5 722	10 576	3 588	22	3 566	1 429	85	1 345	29 627	1 490	28 136
Mar	7 168	507	6 661	10 499	3 762	18	3 744	1 770	71	1 699	38 705	2 382	36 323
Abr P	7 102	541	6 561	10 486	3 432	19	3 412	1 642	52	1 590	37 750	1 536	36 214

a.Excluye descubiertos, líneas de crédito y tarjetas de crédito de pago aplazado y 'revolving'.
b. Excluye descubiertos y líneas de crédito.
c. Estos importes se detallan en las columnas 3 a 17 del cuadro 19.12.
d. Dada la naturaleza de este instrumento, la Circular 1/2010 considera 'operación nueva' el saldo vivo a fin de cada mes, y no el importe concedido en el mes. Por este motivo, en esta columna el importe anual coincide con el del último mes del año. En las tarjetas de crédito, si bien no se dispone de su finalidad, se estima que ésta es fundamentalmente de consumo. De hecho, hasta junio de 2010 se incluía en el crédito al consumo hasta 1 año.
e. Estos importes se detallan en las columnas 3 a 14 del cuadro 19.13.

19. TIPOS DE INTERÉS
B) Tipos de interés aplicados por las IFM a residentes en la UEM

19.12 Importe de las nuevas operaciones. Préstamos y créditos a hogares e ISFLSH. Entidades de crédito y EFC

Millones de euros

		Descubiertos y líneas de crédito (a) (b)	Crédito a la vivienda					Crédito al consumo					Crédito para otros fines					
			Total	Hasta 1 año	Más de 1 y hasta 5 años	Más de 5 y hasta 10 años	Más de 10 años	Tarjetas de crédito y Tarjetas 'revolving'(b)	Créditos- Total (c)	Hasta 1 año (c)	Más de 1 y hasta 5 años	Más de 5 años	Total	Hasta 1 año	Más de 1 y hasta 5 años	Más de 5 años	Del cual: empresarios individuales Total	Del cual: empresarios individuales Hasta 1 año
		1	2	3	4	5	6	7	8	9	10	11	12	13	14	15	16	17
14		6 872	26 818	17 305	8 812	476	225	8 850	16 442	4 343	7 016	5 083	17 269	12 456	3 222	1 590	6 676	4 534
15		7 426	35 721	22 457	10 238	997	2 028	9 049	19 747	4 822	8 971	5 954	20 240	14 434	3 984	1 822	8 525	5 403
16		7 099	37 494	17 373	8 958	1 345	9 818	11 040	25 356	4 667	11 946	8 743	17 721	11 291	3 826	2 605	9 109	5 657
17		7 452	38 863	16 495	10 392	1 637	10 340	13 290	29 389	4 513	13 892	10 984	19 367	11 901	4 036	3 431	10 136	5 999
18		6 697	43 057	15 617	12 137	1 922	13 381	13 032	34 387	4 663	15 773	13 952	18 757	11 226	3 925	3 605	11 165	6 750
19		6 643	43 589	15 493	11 323	1 793	14 980	13 620	36 237	4 821	15 919	15 496	17 804	10 025	4 025	3 755	10 588	6 149
20		6 455	43 971	14 968	8 207	1 339	19 456	10 691	26 600	3 839	11 251	11 511	18 748	9 513	5 786	3 449	12 523	6 339
21		7 505	59 425	14 919	9 482	1 884	33 141	10 061	28 419	3 637	10 669	14 112	16 741	7 712	3 745	5 283	10 195	4 588
22		8 561	65 220	15 419	7 185	2 820	39 796	11 465	29 924	3 814	10 843	15 267	16 490	7 841	2 848	5 801	9 253	4 437
23		7 157	56 396	10 326	12 576	6 909	26 585	11 996	32 311	4 155	12 654	15 501	16 442	8 111	3 268	5 063	8 768	4 052
24		6 609	67 951	8 362	12 661	8 273	38 656	10 916	38 642	4 748	15 330	18 563	18 271	8 825	3 816	5 630	9 428	3 957
24	***Jun***	6 671	5 932	689	1 161	667	3 416	10 602	3 152	385	1 275	1 492	1 785	968	333	485	825	354
	Jul	6 756	6 906	700	1 261	786	4 159	10 672	3 444	401	1 365	1 679	1 968	985	398	585	982	416
	Ago	6 684	3 932	455	660	442	2 375	10 643	2 655	305	1 080	1 270	1 000	483	206	311	523	223
	Sep	6 781	5 111	490	840	587	3 194	10 641	3 331	379	1 335	1 617	1 422	726	287	410	661	256
	Oct	6 850	5 928	610	918	671	3 729	10 751	3 677	401	1 503	1 773	1 642	801	345	495	885	374
	Nov	6 963	6 017	623	848	687	3 860	10 755	3 755	621	1 453	1 681	1 434	672	297	465	706	305
	Dic	6 609	6 877	675	880	783	4 538	10 916	3 245	535	1 348	1 361	1 502	664	337	500	756	271
25	***Ene***	7 225	6 047	586	702	624	4 135	10 756	3 306	392	1 270	1 644	1 367	634	233	501	788	340
	Feb	7 216	6 229	593	655	614	4 367	10 576	3 588	477	1 348	1 762	1 429	616	298	515	792	300
	Mar	7 135	7 168	607	671	672	5 218	10 499	3 762	380	1 468	1 913	1 770	785	335	650	837	342
	Abr P	7 233	7 102	562	623	596	5 320	10 486	3 432	355	1 348	1 728	1 642	762	297	583	880	370

Nota: Los plazos van referidos al período inicial de fijación del tipo. Por ejemplo, un préstamo a 15 años a tipo variable revisable anualmente, se clasifica en el plazo 'hasta un año'.

a. Hasta mayo de 2010, inclusive, esta columna incluye sólo descubiertos en cuenta (véase nota de novedades del Boletín Estadístico de julio-agosto de 2010).

b. Dada la naturaleza de estos instrumentos, la Circular 1/2010 considera 'operación nueva' el saldo vivo a fin de cada mes, y no el importe concedido en el mes. Por este motivo, en estas dos columnas el importe anual coincide con el del último mes del año. En cuanto a las tarjetas de crédito, si bien no se dispone de su finalidad, se estima que ésta es fundamentalmente de consumo. De hecho, hasta junio de 2010 se incluía en el crédito al consumo hasta 1 año.

c. Hasta mayo de 2010, inclusive, esta columna incluye el crédito concedido a través de tarjetas de crédito (véase nota de novedades del Boletín Estadístico de julio-agosto de 2010).

19. TIPOS DE INTERES
B) Tipos de interés aplicados por las IFM a residentes en la UEM

19.13 Importe de las nuevas operaciones. Préstamos y créditos a las sociedades no financieras. Entidades de crédito y EFC

Millones de euros

		Descubiertos y líneas de crédito (a)(b)	Tarjetas de credito de pago aplazado (b)	Otros créditos hasta 250 mil euros				Otros créditos entre 250 mil y 1 millón euros				Otros créditos de mas de 1 millón euros			
				Total	Hasta 1 año	Más de 1 y hasta 5 años	Más de 5 años	Total	Hasta 1 año	Más de 1 y hasta 5 años	Más de 5 años	Total	Hasta 1 año	Más de 1 y hasta 5 años	Más de 5 años
		1	2	3	4	5	6	7	8	9	10	11	12	13	14
14		75 064	69	112 336	105 407	5 857	1 072	34 048	29 668	3 172	1 208	210 253	195 758	9 630	4 866
15		81 125	72	128 707	121 826	5 218	1 664	36 763	31 908	3 371	1 485	227 160	205 050	12 174	9 937
16		81 825	98	133 583	123 701	6 889	2 992	36 346	28 962	4 480	2 905	152 649	129 461	13 426	9 762
17		80 298	104	143 354	131 395	8 071	3 888	40 582	31 415	5 077	4 090	155 059	120 808	16 947	17 305
18		67 936	115	136 991	127 034	7 423	2 534	38 222	29 882	5 250	3 090	171 943	135 226	19 100	17 617
19		61 016	182	134 569	125 020	7 438	2 111	39 286	31 347	5 085	2 854	174 528	133 774	18 493	22 261
20		52 997	215	122 517	99 225	21 539	1 753	50 532	29 369	18 683	2 480	184 208	128 010	30 922	25 276
21		56 341	254	115 253	105 477	5 941	3 835	35 951	26 211	4 562	5 178	148 164	105 966	18 445	23 754
22		59 165	306	133 391	127 213	4 136	2 043	39 163	33 926	2 757	2 480	186 312	149 290	21 697	15 326
23		56 044	312	150 401	145 257	3 406	1 738	42 693	39 661	1 662	1 371	153 462	136 622	11 538	5 302
24		55 389	280	175 435	168 059	4 592	2 785	48 521	43 402	2 964	2 155	178 091	151 795	15 274	11 022
24	***Abr***	58 122	280	15 875	15 220	411	244	4 267	3 788	271	208	15 334	12 959	1 328	1 048
	May	55 719	274	14 816	14 067	442	306	4 218	3 675	308	235	14 279	12 361	1 175	743
	Jun	57 595	280	14 251	13 582	399	270	4 239	3 797	229	214	20 409	17 273	2 020	1 116
	Jul	57 636	273	17 679	16 974	439	266	4 775	4 192	330	253	17 872	14 302	1 766	1 805
	Ago	57 572	248	11 634	11 256	217	161	2 817	2 611	111	95	8 872	7 982	563	327
	Sep	58 596	272	13 619	13 067	341	210	3 752	3 421	202	128	13 557	12 007	529	1 021
	Oct	57 861	287	17 160	16 479	452	230	4 446	4 014	251	181	12 450	11 004	842	604
	Nov	57 004	274	13 172	12 515	402	256	3 888	3 437	262	188	13 274	11 213	1 001	1 059
	Dic	55 389	280	15 533	14 889	410	234	4 916	4 425	251	241	22 341	19 321	1 650	1 370
25	***Ene***	58 998	259	14 681	14 099	344	238	3 954	3 573	189	192	13 541	11 725	1 094	722
	Feb	59 335	262	12 964	12 271	437	257	3 831	3 320	280	232	12 832	11 005	1 046	781
	Mar	59 273	262	16 112	15 203	626	283	4 661	4 059	344	258	17 932	15 715	1 192	1 025
	Abr P	60 727	263	16 506	15 776	460	270	4 370	3 818	309	244	16 873	15 128	928	817

Nota: Los plazos van referidos al período inicial de fijación del tipo. Por ejemplo, un préstamo a 15 años a tipo variable revisable anualmente, se clasifica en el plazo 'hasta un año'.

a. Hasta mayo de 2010, inclusive, esta columna incluye sólo descubiertos en cuenta (véase nota de novedades del Boletín Estadístico de julio-agosto de 2010).

b. La Circular 1/2010 considera 'operación nueva' para estos instrumentos el saldo vivo a fin de cada mes, y no el importe concedido en el mes. Por este motivo, en estas dos columnas el importe anual coincide con el del último mes del año.

19. TIPOS DE INTERES
B) Tipos de interés aplicados por las IFM a residentes en la UEM

19.14 Importe de las nuevas operaciones. Depósitos de hogares e ISFLSH y sociedades no financieras. Entidades de crédito y EFC

Millones de euros

	Hogares e ISFLSH						Sociedades no financieras						Hogares e ISFLSH y sociedades no financieras. Cesiones temporales
	A la vista (a)	A plazo				Cesiones temporales	A la vista (a)	A plazo				Cesiones temporales	
		Total	Hasta 1 año	Más de 1 y hasta 2 años	Más de 2 años			Total	Hasta 1 año	Más de 1 y hasta 2 años	Más de 2 años		
	1	2	3	4	5	6	7	8	9	10	11	12	13
14	370 242	323 882	168 311	125 625	29 946	1 959	124 124	257 746	229 981	20 491	7 274	70 476	72 435
15	436 737	267 853	159 758	90 002	18 092	1 196	144 159	192 392	177 468	10 549	4 375	21 846	23 042
16	514 328	235 778	149 295	75 201	11 282	1 152	170 156	135 223	122 620	8 272	4 332	13 775	14 928
17	582 493	187 982	121 137	60 325	6 520	405	203 304	88 740	79 847	6 081	2 813	8 016	8 420
18	646 080	154 821	101 146	47 676	5 999	19	217 064	66 673	60 577	3 956	2 140	2 083	2 102
19	714 187	129 661	86 297	38 855	4 510	4	231 291	66 602	62 096	3 415	1 091	539	543
20	807 716	93 859	64 147	26 216	3 497	-	268 550	118 806	116 378	1 507	922	...	92
21	882 295	74 505	63 387	9 257	1 861	-	299 944	101 317	98 946	1 017	1 354	...	83
22	941 800	44 976	33 356	9 031	2 589	-	285 894	167 248	162 922	2 564	1 763	1 040	1 074
23	876 059	131 216	104 478	24 241	2 498	81	260 225	306 531	297 526	5 679	3 326	2 869	4 590
24	876 903	186 368	162 637	21 606	2 126	47	283 340	262 264	255 350	3 591	3 324	11 884	12 406
24 *Abr*	855 107	15 647	13 596	1 917	133	...	242 835	21 313	20 665	210	437	1 261	1 342
May	855 682	16 009	13 920	1 902	187	...	251 738	21 975	21 033	664	278	622	638
Jun	878 311	17 241	15 228	1 888	125	...	264 604	21 447	20 453	689	305	625	670
Jul	860 923	16 699	14 823	1 758	119	...	251 330	21 252	20 512	433	308	1 058	1 111
Ago	860 582	11 389	9 606	1 673	110	9	258 539	13 142	12 914	70	158	1 076	1 086
Sep	857 297	15 415	13 456	1 818	141	...	264 133	22 038	21 764	120	154	1 331	1 392
Oct	855 081	18 984	16 901	1 906	176	...	253 414	21 053	20 692	170	191	1 596	1 655
Nov	864 855	16 805	14 893	1 750	161	...	268 820	17 383	17 087	129	167	659	675
Dic	876 903	16 917	15 282	1 283	352	...	283 340	24 650	24 354	98	199	795	855
25 *Ene*	873 311	16 457	14 865	1 309	283	...	265 898	24 183	23 832	168	183	1 292	1 332
Feb	877 286	16 293	14 548	1 329	415	...	263 929	18 894	17 937	382	575	1 479	1 554
Mar	881 999	17 267	15 381	1 385	501	...	268 447	25 640	25 039	351	250	1 775	1 847
Abr	P 889 564	18 772	16 066	1 775	932	...	259 951	22 789	22 385	197	207	1 621	1 677

a. Para estas clases de depósitos las nuevas operaciones equivalen al total del saldo vivo.

19. TIPOS DE INTERÉS
B) Tipos de interés aplicados por las IFM a residentes en la UEM

19.15 Importe de los saldos vivos.Pro-memoria. Préstamos y créditos a hogares e ISFLSH y sociedades no financieras. Entidades de crédito y EFC

Millones de euros

	Hogares e ISFLSH						Sociedades no financieras					
	Vencimiento original a más de 1 año			Vencimiento original a más de 2 años			Vencimiento original a más de 1 año			Vencimiento original a más de 2 años		
	Total	Del cual: Vcto. residual		Total	Del cual: Vcto. residual		Total	Del cual: Vcto. residual		Total	Del cual: Vcto. residual	
		Hasta 1 año	Más de 1 año y revisión de tipos hasta 12m		Hasta 2 años	Más de 2 años y revisión de tipos hasta 24m		Hasta 1 año	Más de 1 año y revisión de tipos hasta 12m		Hasta 2 años	Más de 2 años y revisión de tipos hasta 24m
	1	2	3	4	5	6	7	8	9	10	11	12
14	712 861	15 758	627 701	708 958	19 350	632 618	444 984	77 628	237 433	417 634	94 381	217 792
15	683 243	9 460	594 630	679 109	16 210	600 072	422 826	70 364	209 016	400 909	79 979	199 927
16	673 228	10 541	564 827	668 405	16 115	569 890	402 327	61 194	185 712	382 212	82 883	174 013
17	667 904	10 017	554 956	662 873	16 557	560 129	386 448	48 671	182 528	359 648	51 694	172 047
18	666 616	11 114	543 594	661 345	18 487	522 071	352 797	40 279	160 742	332 596	49 911	149 484
19	661 273	12 760	524 344	655 703	20 107	521 712	348 169	46 768	155 061	325 501	54 076	145 963
20	655 203	12 217	494 866	650 005	20 039	494 203	403 488	40 436	162 743	388 151	54 186	155 975
21	657 957	10 624	463 452	652 780	18 587	468 632	401 304	37 777	160 689	381 480	57 935	148 609
22	655 428	10 820	434 717	651 100	20 001	439 990	391 052	55 660	188 481	371 529	69 538	174 070
23	637 012	10 569	385 405	632 100	19 940	390 437	373 632	46 454	194 659	356 752	78 679	174 733
24 *Mar*	635 225	10 669	361 011	630 982	20 351	366 886	373 771	50 353	197 308	356 340	78 677	175 984
Abr	635 418	...	...	631 118	...	...	373 605	...	...	356 087	...	...
May	636 529	...	...	632 150	...	...	371 919	...	...	355 889	...	...
Jun	637 720	11 512	356 006	633 329	20 944	362 429	373 729	55 681	195 572	357 634	84 270	176 446
Jul	638 755	...	...	634 290	...	...	374 912	...	...	359 389	...	...
Ago	638 949	...	...	634 465	...	...	372 669	...	...	357 019	...	...
Sep	639 845	12 121	350 322	635 229	21 281	357 018	373 178	56 455	200 175	357 834	83 640	177 976
Oct	641 028	...	...	636 391	...	...	369 659	...	...	354 419	...	...
Nov	642 535	...	...	637 825	...	...	369 209	...	...	354 127	...	...
Dic	642 600	11 962	342 593	638 077	21 439	349 137	369 749	52 846	204 295	355 006	80 751	182 269
25 *Ene*	643 293	...	...	638 769	...	...	369 083	...	...	354 447	...	...
Feb	644 844	...	...	640 327	...	...	369 673	...	...	354 952	...	...
Mar	646 130	10 956	334 854	641 528	21 008	342 214	371 858	47 313	207 700	356 098	78 248	186 785
Abr	P 648 426	...	...	643 766	...	...	373 265	...	...	357 453	...	...

Nota: Los plazos van referidos al período original de vencimiento del préstamo. Por ejemplo, un préstamo a 15 años a tipo variable revisable anualmente, se clasifica en el plazo 'a más de 5 años'.

19. TIPOS DE INTERÉS
B) Tipos de interés aplicados por las IFM a residentes en la UEM

19.16 Importe de los saldos vivos. Préstamos y créditos a hogares e ISFLSH y sociedades no financieras. Entidades de crédito y EFC

Millones de euros

	Hogares e ISFLSH								Sociedades no financieras			
	Crédito a la vivienda				Crédito al consumo y otros fines							
	Total	Hasta 1 año	Más de 1 y hasta 5 años	Más de 5 años	Total	Hasta 1 año	Más de 1 y hasta 5 años	Más de 5 años	Total	Hasta 1 año	Más de 1 y hasta 5 años	Más de 5 años
	1	2	3	4	5	6	7	8	9	10	11	12
14	576 696	189	1 977	574 530	162 546	26 191	26 144	110 210	547 588	102 604	133 457	311 527
15	549 238	259	1 890	547 089	162 039	27 775	29 544	104 720	520 691	97 864	128 003	294 823
16	533 107	240	1 183	531 684	167 022	26 661	35 462	104 899	497 176	94 848	126 675	275 652
17	520 209	392	1 283	518 533	175 062	26 974	40 084	108 004	483 165	96 717	129 888	256 560
18	513 752	429	1 448	511 876	182 686	29 393	43 702	109 591	451 588	98 790	114 388	238 409
19	510 585	405	1 541	508 638	183 146	32 052	46 117	104 977	444 754	96 585	115 100	233 069
20	504 619	167	1 089	503 362	181 839	31 086	46 571	104 181	481 497	78 009	174 013	229 475
21	511 346	150	1 236	509 960	179 393	32 632	41 630	105 131	484 236	82 932	138 323	262 981
22	510 983	121	1 175	509 686	179 436	34 869	37 167	107 400	483 719	92 666	139 615	251 437
23	494 986	90	1 042	493 854	178 690	36 574	36 954	105 161	462 747	89 115	128 450	245 182
24 ***Mar***	493 035	84	1 018	491 933	177 368	35 093	36 709	105 566	460 421	86 649	129 515	244 256
Abr	492 997	87	1 026	491 884	178 093	35 584	36 972	105 536	459 744	86 139	129 333	244 272
May	493 386	90	1 022	492 273	178 981	35 747	37 346	105 887	456 027	84 107	128 500	243 419
Jun	494 305	94	1 027	493 183	190 175	46 665	37 558	105 951	463 148	89 419	129 206	244 523
Jul	495 182	97	1 034	494 051	180 168	36 498	37 863	105 807	463 840	88 928	129 240	245 672
Ago	495 191	93	1 039	494 059	179 963	36 111	37 905	105 946	458 697	86 028	128 256	244 414
Sep	495 388	94	1 053	494 241	180 278	35 726	38 493	106 059	460 885	87 707	128 993	244 185
Oct	496 104	99	1 056	494 950	181 238	36 215	38 737	106 286	459 952	90 293	127 242	242 416
Nov	497 550	103	1 070	496 378	192 499	47 411	39 098	105 989	459 307	90 099	126 649	242 560
Dic	497 214	106	1 064	496 043	182 973	37 480	38 921	106 571	462 489	92 740	127 262	242 488
25 ***Ene***	497 637	97	1 065	496 475	182 488	36 735	39 074	106 679	460 638	91 555	126 723	242 360
Feb	498 784	101	1 072	497 611	182 111	35 950	39 220	106 941	460 501	90 828	128 080	241 593
Mar	500 337	98	1 077	499 162	183 235	37 344	39 574	106 317	466 639	94 780	129 958	241 900
Abr P	502 274	95	1 088	501 092	183 314	37 067	39 880	106 367	468 885	95 620	129 787	243 477

Nota: Los plazos van referidos al período original de vencimiento del préstamo. Por ejemplo, un préstamo a 15 años a tipo variable revisable anualmente, se clasifica en el plazo 'a más de 5 años'.

19. TIPOS DE INTERÉS
B) Tipos de interés aplicados por las IFM a residentes en la UEM

19.17 Importe de los saldos vivos. Depósitos de hogares e ISFLSH y sociedades no financieras. Entidades de crédito y EFC

Millones de euros

	Hogares e ISFLSH					Sociedades no financieras					Hogares e ISFLSH y sociedades no financieras. Cesiones temporales
	A la vista	A plazo			Cesiones temporales	A la vista	A plazo			Cesiones temporales	
		Total	Hasta dos años	Más de dos años			Total	Hasta dos años	Más de dos años		
	1	2	3	4	5	6	7	8	9	10	11
14	370 242	385 219	268 732	116 488	365	124 124	68 353	53 148	15 206	9 615	9 979
15	436 737	318 597	248 307	70 289	700	144 159	55 655	45 425	10 230	911	1 611
16	514 328	257 940	224 815	33 125	778	170 156	46 423	39 093	7 330	1 463	2 241
17	582 493	195 245	172 761	22 485	7	203 304	35 346	28 509	6 837	957	964
18	646 080	163 231	145 293	17 938	23	217 064	33 450	27 381	6 068	658	681
19	714 187	140 498	125 240	15 258	15	231 291	25 405	20 068	5 337	85	102
20	807 716	110 583	98 449	12 134	...	268 550	28 000	23 907	4 094	45	53
21	882 295	78 550	69 727	8 823	...	299 944	23 005	18 667	4 338	...	71
22	941 800	65 162	57 670	7 492	...	285 894	36 267	31 793	4 474	365	400
23	876 059	129 372	122 756	6 616	94	260 225	67 594	63 452	4 142	745	839
24 ***Mar***	861 125	145 541	138 969	6 572	133	255 328	68 426	64 020	4 406	1 007	1 140
Abr	855 107	149 958	143 534	6 425	159	242 835	67 235	62 680	4 555	1 382	1 541
May	855 682	153 798	147 510	6 288	171	251 738	67 351	62 931	4 420	1 312	1 483
Jun	878 311	157 762	151 545	6 217	126	264 604	68 717	64 249	4 468	1 117	1 243
Jul	860 923	161 725	155 577	6 148	123	251 330	66 368	61 878	4 489	1 252	1 375
Ago	860 582	163 764	157 611	6 153	130	258 539	67 323	62 877	4 447	1 458	1 588
Sep	857 297	165 056	159 017	6 038	135	264 133	70 001	65 488	4 514	1 683	1 818
Oct	855 081	167 848	161 785	6 063	129	253 414	68 528	63 946	4 582	1 809	1 938
Nov	864 855	169 537	163 486	6 052	136	268 820	68 073	63 530	4 544	1 440	1 575
Dic	876 903	171 191	164 918	6 273	148	283 340	66 559	61 984	4 575	1 271	1 418
25 ***Ene***	873 311	170 759	164 582	6 177	177	265 898	68 089	63 489	4 601	1 672	1 849
Feb	877 286	171 143	164 896	6 247	154	263 929	66 797	62 105	4 692	1 684	1 838
Mar	881 999	172 117	165 727	6 390	151	268 447	69 617	64 885	4 732	1 832	1 983
Abr P	889 564	166 636	160 168	6 468	137	259 951	66 460	61 720	4 740	1 708	1 844

CAPÍTULO 20 TIPOS DE CAMBIO E ÍNDICES DE COMPETITIVIDAD

20. TIPOS DE CAMBIO E ÍNDICES DE COMPETITIVIDAD — 20.1 Tipos de cambio del euro (a)

A) Tipos de cambio

Banco Central Europeo y FMI para el DEG — *Unidades monetarias por euro. Media de datos diarios*

	Dólar estadounidense (USD) 1	Yen japonés (JPY) 2	Franco suizo (CHF) 3	Libra esterlina (GBP) 4	Lev búlgaro (BGN) 5	Corona checa (CZK) 6	Corona danesa (DKK) 7	Forint húngaro (HUF) 8	Pro memoria DEG (XDR) 9
19	1,1195	122,01	1,1124	0,87777	1,9558	25,670	7,4661	325,30	0,8103
20	1,1422	121,85	1,0705	0,88970	1,9558	26,455	7,4542	351,25	0,8193
21	1,1827	129,88	1,0811	0,85960	1,9558	25,640	7,4370	358,52	0,8303
22	1,0530	138,03	1,0047	0,85276	1,9558	24,566	7,4396	391,29	0,7867
23	1,0813	151,99	0,9718	0,86979	1,9558	24,004	7,4509	381,85	0,8106
24	1,0824	163,85	0,9526	0,84662	1,9558	25,120	7,4589	395,30	0,8152
24 *Ene*	1,0905	159,46	0,9368	0,85873	1,9558	24,716	7,4572	382,04	0,8178
Feb	1,0795	161,38	0,9462	0,85466	1,9558	25,232	7,4550	388,04	0,8139
Mar	1,0872	162,77	0,9656	0,85524	1,9558	25,292	7,4566	395,09	0,8178
Abr	1,0728	165,03	0,9761	0,85658	1,9558	25,278	7,4596	392,41	0,8131
May	1,0812	168,54	0,9830	0,85564	1,9558	24,819	7,4606	387,18	0,8175
Jun	1,0759	169,81	0,9616	0,84643	1,9558	24,779	7,4592	394,76	0,8154
Jul	1,0844	171,17	0,9676	0,84332	1,9558	25,299	7,4606	392,84	0,8192
Ago	1,1012	161,06	0,9450	0,85150	1,9558	25,179	7,4614	394,70	0,8217
Sep	1,1106	159,08	0,9414	0,84021	1,9558	25,099	7,4600	394,86	0,8230
Oct	1,0904	163,20	0,9386	0,83496	1,9558	25,298	7,4593	401,90	0,8162
Nov	1,0630	163,23	0,9355	0,83379	1,9558	25,301	7,4583	409,25	0,8062
Dic	1,0479	161,08	0,9339	0,82804	1,9558	25,136	7,4589	411,99	0,7996
25 *Ene*	1,0354	161,92	0,9414	0,83908	1,9558	25,163	7,4609	411,73	0,7957
Feb	1,0413	158,09	0,9413	0,83071	1,9558	25,077	7,4592	403,13	0,7959
Mar	1,0807	161,17	0,9548	0,83703	1,9558	25,001	7,4597	399,81	0,8136
Abr	1,1214	161,67	0,9370	0,85379	1,9558	25,039	7,4648	406,44	0,8322
May	1,1278	163,14	0,9356	0,84350	1,9558	24,923	7,4600	403,94	0,8333
Jun	1,1516	166,52	0,9380	0,84981	1,9558	24,804	7,4597	402,08	0,8437

Véanse notas al final del capítulo

20. TIPOS DE CAMBIO E ÍNDICES DE COMPETITIVIDAD — 20.2 Tipos de cambio del euro (a)

A) Tipos de cambio

Banco Central Europeo — ***Unidades monetarias por euro. Media de datos diarios***

	Zloty polaco (PLN) 1	Leu rumano (b) (ROL/RON) 2	Corona sueca (SEK) 3	Corona islandesa (ISK) 4	Corona noruega (NOK) 5	Kuna croata (HRK) 6	Rublo ruso (c) (RUB) 7	Lira turca (d) (TRL/TRY) 8
19	4,2976	4,7456	10,5891	137,28	9,8511	7,4180	72,455	6,3578
20	4,4430	4,8381	10,4848	154,59	10,7228	7,5384	82,725	8,0547
21	4,5652	4,9211	10,1465	150,15	10,1633	7,5284	87,153	10,5124
22	4,6861	4,9316	10,6296	142,24	10,1026	7,5349	88,397	17,4088
23	4,5420	4,9469	11,4788	149,13	11,4248	7,5345	...	25,7597
24	4,3058	4,9746	11,4325	149,31	11,6290	7,5345	...	35,5734
24 ***Ene***	4,3648	4,9749	11,2834	149,43	11,3501	7,5345	...	32,8165
Feb	4,3256	4,9746	11,2500	148,68	11,3843	7,5345	...	33,2644
Mar	4,3069	4,9708	11,3054	149,04	11,5214	7,5345	...	34,8229
Abr	4,3026	4,9730	11,5910	150,35	11,6828	7,5345	...	34,6926
May	4,2796	4,9754	11,6186	150,00	11,5988	7,5345	...	34,8605
Jun	4,3209	4,9767	11,2851	149,36	11,4178	7,5345	...	35,0667
Jul	4,2817	4,9730	11,5324	149,43	11,7160	7,5345	...	35,6969
Ago	4,2917	4,9766	11,4557	151,84	11,7895	7,5345	...	37,1098
Sep	4,2761	4,9744	11,3577	152,21	11,7852	7,5345	...	37,8238
Oct	4,3170	4,9750	11,4048	149,07	11,7907	7,5345	...	37,3473
Nov	4,3317	4,9762	11,5828	146,72	11,7408	7,5345	...	36,6237
Dic	4,2704	4,9749	11,5040	145,24	11,7447	7,5345	...	36,6588
25 ***Ene***	4,2467	4,9752	11,4797	145,40	11,7456	7,5345	...	36,8091
Feb	4,1722	4,9770	11,2474	146,26	11,6574	7,5345	...	37,6927
Mar	4,1820	4,9768	10,9675	145,26	11,5472	7,5345	...	40,1683
Abr	4,2652	4,9775	10,9744	145,00	11,8380	7,5345	...	42,7740
May	4,2538	5,0714	10,8812	145,49	11,5968	7,5345	...	43,7908
Jun	4,2658	5,0454	11,0094	143,45	11,5841	7,5345	...	45,4347

Véanse notas al final del capítulo

20. TIPOS DE CAMBIO E ÍNDICES DE COMPETITIVIDAD

A) Tipos de cambio

20.3 Tipos de cambio del euro (a)

Banco Central Europeo — *Unidades monetarias por euro. Media de datos diarios*

	1 Dólar australiano (AUD)	2 Real brasileño (BRL)	3 Dólar canadiense (CAD)	4 Yuan renminbi chino (CNY)	5 Dólar de Hong-Kong (HKD)	6 Rupia indonesia (IDR)	7 Séquel israelí (ILS)	8 Rupia india (INR)
19	1,6109	4,413	1,4855	7,7355	8,7715	15 835,3	3,9901	78,836
20	1,6549	5,894	1,5300	7,8747	8,8587	16 627,4	3,9258	84,639
21	1,5749	6,378	1,4826	7,6282	9,1932	16 920,7	3,8208	87,439
22	1,5167	5,440	1,3695	7,0788	8,2451	15 625,3	3,5345	82,686
23	1,6288	5,401	1,4595	7,6600	8,4650	16 479,6	3,9880	89,300
24	1,6397	5,828	1,4821	7,7875	8,4454	17 157,7	4,0067	90,556
24 ***Ene***	1,6422	5,357	1,4631	7,8201	8,5244	17 049,4	4,0493	90,635
Feb	1,6533	5,356	1,4564	7,7651	8,4432	16 898,6	3,9345	89,561
Mar	1,6586	5,416	1,4726	7,8297	8,5049	17 063,7	3,9442	90,252
Abr	1,6469	5,498	1,4661	7,7658	8,4006	17 258,8	4,0240	89,468
May	1,6317	5,553	1,4780	7,8206	8,4458	17 375,7	4,0062	90,157
Jun	1,6206	5,788	1,4750	7,8051	8,4023	17 595,9	4,0074	89,811
Jul	1,6257	6,005	1,4868	7,8750	8,4684	17 623,3	3,9902	90,656
Ago	1,6559	6,119	1,5049	7,8736	8,5849	17 347,7	4,1079	92,406
Sep	1,6398	6,153	1,5037	7,8611	8,6528	17 020,2	4,1452	93,081
Oct	1,6250	6,120	1,4993	7,7276	8,4726	16 988,2	4,1020	91,627
Nov	1,6267	6,173	1,4855	7,6617	8,2699	16 817,1	3,9523	89,672
Dic	1,6529	6,384	1,4915	7,6298	8,1459	16 811,0	3,7896	89,045
25 ***Ene***	1,6626	6,241	1,4904	7,5560	8,0605	16 832,4	3,7450	89,342
Feb	1,6528	6,005	1,4893	7,5749	8,1031	17 020,4	3,7149	90,635
Mar	1,7158	6,237	1,5518	7,8353	8,4000	17 800,8	3,9523	93,499
Abr	1,7844	6,476	1,5701	8,1850	8,7071	18 871,7	4,1460	95,972
May	1,7521	6,395	1,5646	8,1348	8,8022	18 526,8	4,0189	96,143
Jun	1,7723	6,391	1,5754	8,2700	9,0387	18 776,6	4,0064	98,978

Véanse notas al final del capítulo

20. TIPOS DE CAMBIO E ÍNDICES DE COMPETITIVIDAD

A) Tipos de cambio

20.4 Tipos de cambio del euro (a)

Banco Central Europeo — *Unidades monetarias por euro. Media de datos diarios*

	1 Won surcoreano (KRW)	2 Peso mejicano (MXN)	3 Ringgit de Malasia (MYR)	4 Dólar neozelandés (NZD)	5 Peso filipino (PHP)	6 Dólar de Singapur (SGD)	7 Baht de Tailandia (THB)	8 Rand sudafricano (ZAR)
19	1 305,32	21,557	4,6374	1,6998	57,985	1,5273	34,757	16,1757
20	1 345,58	24,519	4,7959	1,7561	56,615	1,5742	35,708	18,7655
21	1 354,06	23,985	4,9015	1,6724	58,299	1,5891	37,837	17,4766
22	1 358,07	21,187	4,6279	1,6582	57,314	1,4512	36,856	17,2086
23	1 412,88	19,183	4,9320	1,7622	60,163	1,4523	37,631	19,9551
24	1 475,40	19,831	4,9503	1,7880	62,007	1,4458	38,181	19,8297
24 ***Ene***	1 447,18	18,627	5,1105	1,7673	61,090	1,4569	38,401	20,5161
Feb	1 437,37	18,443	5,1468	1,7618	60,486	1,4513	38,709	20,5082
Mar	1 448,12	18,261	5,1272	1,7869	60,736	1,4573	39,079	20,4955
Abr	1 469,42	18,007	5,1139	1,7992	61,171	1,4554	39,454	20,2378
May	1 474,96	18,155	5,0971	1,7819	62,523	1,4606	39,607	19,9079
Jun	1 485,38	19,613	5,0680	1,7539	63,177	1,4547	39,492	19,8144
Jul	1 499,62	19,640	5,0737	1,7985	63,416	1,4602	39,324	19,7950
Ago	1 488,61	21,082	4,8605	1,8112	62,710	1,4488	38,263	19,8651
Sep	1 478,72	21,762	4,7341	1,7845	62,256	1,4396	37,012	19,5634
Oct	1 484,59	21,460	4,6883	1,7917	62,655	1,4283	36,411	19,1609
Nov	1 482,25	21,615	4,7141	1,7967	62,410	1,4206	36,596	19,0553
Dic	1 506,85	21,234	4,6728	1,8217	61,203	1,4144	35,794	19,0606
25 ***Ene***	1 503,60	21,295	4,6232	1,8393	60,479	1,4092	35,444	19,3821
Feb	1 505,02	21,327	4,6261	1,8337	60,443	1,4022	35,189	19,2451
Mar	1 576,45	21,876	4,7927	1,8879	62,013	1,4441	36,522	19,7403
Abr	1 617,41	22,507	4,9510	1,9256	63,744	1,4852	37,883	21,1972
May	1 566,14	21,925	4,8091	1,8998	62,742	1,4589	37,143	20,4124
Jun	1 573,37	21,926	4,8848	1,9114	64,901	1,4782	37,564	20,5631

Véanse notas al final del capítulo

20. TIPOS DE CAMBIO E ÍNDICES DE COMPETITIVIDAD
A) Tipos de cambio

20.5 Tipos de cambio del dólar estadounidense (a)

Banco Central Europeo — *Unidades monetarias por dólar estadounidense. Media de datos diarios*

	Euro (EUR) 1	Yen japonés (JPY) 2	Franco suizo (CHF) 3	Libra esterlina (GBP) 4	Corona sueca (SEK) 5	Corona danesa (DKK) 6	Corona noruega (NOK) 7	Dólar canadiense (CAD) 8	Dólar australiano (AUD) 9	Dólar neozelandés (NZD) 10	Pro memoria DEG (XDR) 11
18	0,848	110,5	0,979	0,750	8,70	6,32	8,13	1,296	1,339	1,447	0,707
19	0,893	109,0	0,994	0,784	9,46	6,67	8,80	1,327	1,439	1,519	0,724
20	0,877	106,7	0,938	0,780	9,20	6,54	9,40	1,341	1,452	1,540	0,718
21	0,846	109,9	0,914	0,727	8,58	6,29	8,60	1,254	1,332	1,415	0,702
22	0,952	131,6	0,955	0,812	10,12	7,08	9,62	1,302	1,443	1,579	0,748
23	0,925	140,6	0,899	0,805	10,62	6,89	10,57	1,350	1,507	1,630	0,750
24 *Ene*	0,917	146,2	0,859	0,787	10,35	6,84	10,41	1,342	1,506	1,621	0,750
Feb	0,926	149,5	0,877	0,792	10,42	6,91	10,55	1,349	1,532	1,632	0,754
Mar	0,920	149,7	0,888	0,787	10,40	6,86	10,60	1,354	1,526	1,644	0,752
Abr	0,932	153,8	0,910	0,799	10,81	6,95	10,89	1,367	1,535	1,677	0,758
May	0,925	155,9	0,909	0,791	10,75	6,90	10,73	1,367	1,509	1,648	0,756
Jun	0,929	157,8	0,894	0,787	10,49	6,93	10,61	1,371	1,506	1,630	0,758
Jul	0,922	157,9	0,892	0,778	10,63	6,88	10,80	1,371	1,499	1,659	0,755
Ago	0,908	146,3	0,858	0,773	10,40	6,78	10,71	1,367	1,504	1,645	0,746
Sep	0,900	143,2	0,848	0,757	10,23	6,72	10,61	1,354	1,477	1,607	0,741
Oct	0,917	149,7	0,861	0,766	10,46	6,84	10,81	1,375	1,490	1,643	0,749
Nov	0,941	153,6	0,880	0,784	10,90	7,02	11,05	1,398	1,530	1,690	0,758
Dic	0,954	153,7	0,891	0,790	10,98	7,12	11,21	1,423	1,577	1,739	0,763
25 *Ene*	0,966	156,4	0,909	0,810	11,09	7,21	11,34	1,439	1,606	1,777	0,769
Feb	0,960	151,8	0,904	0,798	10,80	7,16	11,20	1,430	1,587	1,761	0,764
Mar	0,925	149,1	0,884	0,775	10,15	6,90	10,69	1,436	1,588	1,747	0,753
Abr	0,892	144,2	0,836	0,762	9,79	6,66	10,56	1,400	1,592	1,718	0,742
May	0,887	144,7	0,830	0,748	9,65	6,61	10,28	1,387	1,554	1,685	0,739
Jun	0,868	144,6	0,815	0,738	9,56	6,48	10,06	1,368	1,539	1,660	0,733

Véanse notas al final del capítulo

20. TIPOS DE CAMBIO E ÍNDICES DE COMPETITIVIDAD
B) Índices de competitividad

20.6 Índices de competitividad de España frente a la zona del euro y a la UE 27 (a) (b)

Base 1999 I = 100

	Frente a la zona del euro (c)					Frente a la Unión Europea (UE 27)									
	Con precios de consumo (IAPC) 1	Con precios indus-triales (IPRI) 2	Con costes laborales unitarios totales (CLUT)(g) 3	Con costes laborales unitarios de manu-facturas (CLUM)(g) 4	Con valores unitarios de las exporta-ciones (IVUE) 5	Total (c): Con precios de consumo (IAPC) 6	Total (c): Con costes laborales unitarios totales (CLUT)(g) 7	Compo-nente nominal (d) 8	Componente precios (f): Con precios de consumo (IAPC) 9	Componente precios (f): Con costes laborales unitarios totales (CLUT)(g) 10	Total (c): Con precios indus-triales (IPRI) 11	Total (c): Con valores unitarios de las exporta-ciones (IVUE) 12	Compo-nente nominal (e) 13	Componente precios (f): Con precios indus-triales (IPRI) 14	Componente precios (f): Con valores unitarios de las exporta-ciones (IVUE) 15
18	107,9	110,4	97,6	108,6	100,1	105,6	94,6	101,2	104,3	93,6	108,8	100,6	101,0	107,8	98,9
19	107,3	109,5	99,8	109,3	98,7	105,0	96,8	101,3	103,7	95,5	108,0	99,2	101,1	106,8	97,3
20	106,5	108,1	103,4	120,5	98,9	104,3	100,4	101,6	102,7	98,8	106,9	99,4	101,5	105,3	97,2
21	107,1	111,0	104,3	113,4	100,0	104,7	101,0	101,6	103,0	99,4	109,3	100,4	101,5	107,7	98,1
22	107,0	113,6	103,0	109,1	101,9	104,4	99,5	101,8	102,5	97,7	111,5	102,5	101,7	109,6	100,0
23	104,9	112,2	102,9	106,7	103,1	101,8	98,9	101,8	100,0	97,2	110,1	103,5	101,6	108,4	101,1
24	105,3	112,4	102,2	104,6	102,7	102,1	97,9	101,8	100,3	96,2	110,6	103,1	101,6	108,9	100,7
24 ***Feb***	105,0	113,4	...	...	103,6	101,7	...	101,8	100,0	...	111,6	103,9	101,6	109,9	101,5
Mar	105,7	113,4	102,1	103,2	102,6	102,5	97,9	101,8	100,7	96,2	111,6	103,1	101,6	109,8	100,7
Abr	105,7	113,1	...	...	102,8	102,5	...	101,8	100,7	...	111,4	103,3	101,6	109,6	100,9
May	105,6	112,8	...	...	103,2	102,4	...	101,7	100,6	...	111,1	103,6	101,5	109,4	101,3
Jun	105,9	112,7	101,8	104,2	102,5	102,7	97,5	101,7	100,9	95,8	111,0	103,0	101,5	109,3	100,6
Jul	105,0	112,6	...	...	102,4	101,8	...	101,8	100,0	...	110,8	102,9	101,6	109,1	100,5
Ago	104,8	112,1	...	...	101,5	101,6	...	101,8	99,8	...	110,3	101,9	101,6	108,6	99,5
Sep	104,9	112,0	102,0	105,0	102,6	101,7	97,7	101,8	99,9	96,0	110,1	103,0	101,6	108,5	100,6
Oct	105,0	111,6	...	...	103,2	101,8	...	101,8	100,0	...	109,8	103,6	101,6	108,0	101,1
Nov	105,5	111,1	...	...	102,3	102,3	...	101,9	100,3	...	109,4	102,8	101,7	107,5	100,3
Dic	105,5	110,8	103,0	106,1	102,1	102,3	98,6	101,8	100,5	96,8	109,0	102,5	101,6	107,2	100,0
25 ***Ene***	105,8	111,3	...	...	102,1	102,3	...	101,8	100,5	...	109,4	102,6	101,6	107,7	100,2
Feb	105,6	111,3	...	...	102,2	102,1	...	101,7	100,4	...	109,3	102,7	101,5	107,7	100,5
Mar	105,8	111,0	103,3	106,4	101,1	102,2	98,7	101,6	100,6	97,0	108,9	101,7	101,4	107,4	99,4
Abr	105,8	110,4	...	...	...	102,4	...	101,7	100,6	...	108,5	...	101,5	106,9	...
May	105,8	...	...	...	...	102,3	...	101,7	100,6	...	...	...	101,5	...	...

Véanse notas al final del capítulo

20. TIPOS DE CAMBIO E ÍNDICES DE COMPETITIVIDAD
B) Índices de competitividad

20.7 Índices de competitividad de España frente a los países desarrollados, a los industrializados y a los nuevos países industrializados de Asia (a) (b)

Base 1999 I = 100

	Frente a los países desarrollados										
	Total (c)	Componente nominal (d)	Componente precios (f)	Total (c)		Componente nominal (e)	Componente precios (f)		Total (c)	Componente nominal (e)	Componente precios (f)
	Con IPC		Con IPC	Con IPRI	Con CLUM (g)		Con IPRI	Con CLUM (g)	Con IVUE		Con IVUE
	1	2	3	4	5	6	7	8	9	10	11
18	110,5	101,9	108,5	111,3	109,2	100,9	110,3	108,2	97,1	99,0	98,0
19	109,0	101,1	107,8	109,7	108,7	100,2	109,4	108,5	95,7	98,4	97,3
20	108,3	101,4	106,9	108,3	119,0	100,4	107,9	118,5	96,7	98,5	98,3
21	107,7	101,4	106,2	111,5	111,1	100,5	111,0	110,6	97,7	98,8	98,8
22	106,7	100,1	106,6	114,0	106,2	99,5	114,6	106,7	99,2	97,9	101,4
23	105,7	101,0	104,6	113,2	105,1	100,2	113,0	104,9	101,8	98,5	103,4
24	105,9	100,8	105,0	113,0	103,5	100,2	112,8	103,3	101,7	98,6	103,1
24 ***Feb***	105,4	100,8	104,6	114,1	...	100,1	114,0	...	102,2	98,5	103,8
Mar	106,4	101,0	105,4	114,2	102,3	100,3	113,8	102,1	101,8	98,7	103,2
Abr	106,5	101,0	105,4	113,9	...	100,3	113,5	...	101,9	98,7	103,3
May	106,6	101,1	105,4	113,7	...	100,4	113,2	...	102,3	98,8	103,6
Jun	106,5	100,8	105,6	113,4	103,3	100,2	113,2	103,0	101,7	98,7	103,1
Jul	105,8	101,0	104,7	113,4	...	100,3	113,0	...	101,6	98,8	102,8
Ago	105,6	101,0	104,6	112,8	...	100,3	112,4	...	100,5	98,7	101,8
Sep	105,5	100,9	104,6	112,5	104,0	100,2	112,2	103,7	101,6	98,7	102,9
Oct	105,4	100,7	104,7	112,0	...	100,1	111,9	...	102,1	98,6	103,5
Nov	105,5	100,5	105,0	111,3	...	99,9	111,4	...	101,2	98,4	102,8
Dic	105,4	100,2	105,1	110,8	104,5	99,7	111,2	104,6	100,9	98,3	102,7
25 ***Ene***	105,5	100,3	105,2	111,3	...	99,8	111,6	...	101,0	98,2	102,8
Feb	105,2	100,2	105,1	111,2	...	99,6	111,6	...	101,2	98,2	103,0
Mar	106,0	100,7	105,3	111,2	104,6	100,1	111,2	104,8	100,6	98,6	102,1
Abr	106,6	101,2	105,3	111,0	...	100,4	110,5	...	...	98,8	...
May	106,4	101,1	105,2	...	...	100,4	...	...	...	98,9	...

20. TIPOS DE CAMBIO E ÍNDICES DE COMPETITIVIDAD
B) Índices de competitividad

20.7 Índices de competitividad de España frente a los países desarrollados, a los industrializados y a los nuevos países industrializados de Asia (a) (b) (Cont.)

Base 1999 I = 100

	Frente a los países industrializados						Frente a nuevos países industrializados de Asia					
	Total (c)	Componente nominal (d)	Componente precios (f)	Total (c)	Componente nominal (e)	Componente precios (f)	Total (c)	Componente nominal (d)	Componente precios (f)	Total (c)	Componente nominal (e)	Componente precios (f)
	Con IPC		Con IPC	Con IPRI		Con IPRI	Con IPC		Con IPC	Con IPRI		Con IPRI
	12	13	14	15	16	17	18	19	20	21	22	23
18	107,0	101,5	105,4	110,5	100,2	110,2	89,8	97,3	92,2	105,9	95,0	111,4
19	105,3	100,6	104,7	108,8	99,4	109,5	86,5	95,4	90,7	104,0	93,3	111,4
20	104,8	101,3	103,5	107,4	100,0	107,4	86,5	97,7	88,5	102,3	95,5	107,2
21	104,3	101,2	103,1	109,8	99,9	109,8	86,9	97,1	89,5	101,5	94,5	107,4
22	103,3	99,3	104,1	112,2	98,1	114,4	85,6	90,9	94,2	103,6	88,4	117,2
23	103,4	100,8	102,6	113,1	99,7	113,4	92,3	96,7	95,4	112,5	94,1	119,5
24	104,1	101,0	103,1	112,9	100,0	112,9	95,1	98,2	96,8	112,6	95,7	117,7
24 ***Feb***	103,4	100,9	102,5	114,2	99,9	114,3	93,2	97,8	95,3	114,6	95,3	120,2
Mar	104,6	101,2	103,4	114,3	100,2	114,1	95,6	98,5	97,0	114,7	96,0	119,5
Abr	104,7	101,1	103,5	113,7	100,1	113,6	95,7	98,1	97,5	112,9	95,5	118,2
May	104,8	101,3	103,5	113,6	100,3	113,2	96,3	98,7	97,6	112,8	96,1	117,4
Jun	104,9	101,0	103,8	113,3	100,1	113,1	96,6	98,6	98,0	112,7	96,0	117,4
Jul	104,1	101,3	102,9	113,4	100,4	113,0	96,1	99,3	96,8	113,6	96,7	117,4
Ago	104,0	101,3	102,7	112,9	100,3	112,5	95,8	99,3	96,5	113,5	96,7	117,4
Sep	103,9	101,1	102,7	112,5	100,2	112,3	95,4	99,0	96,4	113,0	96,4	117,2
Oct	103,6	100,8	102,8	111,8	99,9	112,0	94,4	97,6	96,7	110,9	95,1	116,6
Nov	103,6	100,5	103,1	110,9	99,6	111,4	93,9	96,7	97,1	109,1	94,3	115,8
Dic	103,6	100,3	103,3	110,3	99,4	111,0	94,0	96,4	97,5	108,1	93,9	115,1
25 ***Ene***	103,5	100,2	103,3	110,6	99,3	111,4	92,9	95,7	97,1	107,6	93,2	115,4
Feb	103,3	100,1	103,2	110,5	99,2	111,4	93,7	96,0	97,6	107,8	93,5	115,3
Mar	104,6	101,0	103,6	111,0	100,1	110,9	97,7	99,3	98,4	110,5	96,7	114,3
Abr	105,7	102,0	103,7	111,5	101,1	110,3	101,9	103,0	98,9	114,3	100,4	113,9
May	105,4	101,8	103,6	...	101,0	...	101,0	102,1	98,9	...	99,7	...

Véanse notas al final del capítulo

20. TIPOS DE CAMBIO E ÍNDICES DE COMPETITIVIDAD
B) Índices de competitividad

20.8 Tipos de cambio efectivos de las principales monedas frente a los países desarrollados (a)

Banco Central Europeo (euro) y Banco de España — *Base 1999 I=100*

	Tipos de cambio efectivos nominales									Tipos de cambio efectivos reales con precios de consumo								
	Euro	Dólar estado-unidense	Libra esterlina	Yen japonés	Dólar cana-diense	Corona danesa	Corona sueca	Corona noruega	Franco suizo	Euro	Dólar estado-unidense	Libra esterlina	Yen japonés	Dólar cana-diense	Corona danesa	Corona sueca	Corona noruega	Franco suizo
	1	2	3	4	5	6	7	8	9	10	11	12	13	14	15	16	17	18
18	100,0	94,0	77,6	102,9	115,8	104,1	89,9	94,1	142,8	95,8	107,8	83,2	72,1	114,6	102,7	87,0	100,3	112,8
19	98,1	97,4	77,1	107,0	114,2	103,4	86,5	91,5	146,2	93,3	112,6	83,4	74,4	113,5	101,7	84,3	98,7	114,9
20	99,6	96,2	76,4	108,4	112,6	104,3	88,2	84,2	152,8	93,7	112,2	82,9	74,7	111,5	102,3	86,1	91,4	118,5
21	99,7	92,6	79,7	102,8	119,4	104,0	90,9	88,3	152,1	93,7	111,7	86,0	68,8	118,0	102,5	89,8	98,0	117,0
22	95,3	102,9	78,3	91,2	118,6	102,9	85,5	88,5	160,1	90,8	131,1	83,5	58,4	117,8	107,0	89,0	100,5	123,7
23	98,1	103,2	77,8	84,4	114,2	105,4	80,6	80,2	167,9	94,0	134,7	82,8	52,7	114,1	110,9	87,4	94,1	130,5
24	98,4	104,3	80,2	78,0	112,7	105,2	81,0	78,6	171,5	94,4	137,8	85,7	48,0	113,5	110,9	88,6	93,8	133,9
24 *Feb*	98,1	104,0	79,3	79,0	114,4	105,0	82,1	80,0	172,4	94,1	137,0	84,8	49,0	115,1	111,1	90,2	95,3	135,1
Mar	98,8	103,7	79,5	78,7	113,8	105,3	81,9	79,3	169,4	94,8	136,5	84,6	48,6	114,5	110,7	89,5	94,1	132,1
Abr	98,6	105,4	79,2	77,2	113,3	105,5	80,0	78,5	167,2	94,5	138,7	84,4	47,6	114,0	110,7	87,3	93,8	130,3
May	98,9	105,1	79,6	75,9	113,2	105,7	79,8	79,3	166,5	94,8	138,4	84,7	46,7	114,0	110,7	87,2	94,3	129,9
Jun	98,5	105,3	80,2	75,0	112,9	105,0	81,9	79,9	169,8	94,5	139,1	85,4	46,0	113,7	110,0	89,4	95,3	132,6
Jul	99,0	104,9	80,8	74,8	112,7	105,5	80,4	78,3	169,1	95,1	138,9	86,3	45,9	113,8	112,3	88,0	93,9	132,3
Ago	99,0	102,6	80,0	80,1	112,4	105,5	81,0	77,8	173,5	95,0	135,9	85,6	49,2	113,4	111,8	88,2	92,3	135,9
Sep	98,8	101,3	81,2	81,2	113,1	105,3	81,7	77,6	174,1	94,8	134,2	86,8	49,9	113,9	110,8	89,0	92,1	135,9
Oct	98,2	103,4	81,4	78,4	111,9	105,2	81,2	77,5	174,1	94,3	136,9	87,0	48,2	112,9	111,2	88,7	92,4	135,9
Nov	97,5	105,9	81,1	77,5	110,8	105,0	79,7	77,8	173,7	93,6	140,1	86,8	47,5	112,0	110,5	87,6	93,2	135,6
Dic	96,9	107,2	81,4	78,0	109,1	104,7	80,0	77,5	173,3	93,0	141,7	87,3	47,8	110,1	109,7	88,3	92,6	135,1
25 *Ene*	96,7	108,8	80,1	77,3	108,4	104,7	80,2	77,5	171,8	92,9	145,0	86,1	47,5	109,6	111,1	89,2	93,0	135,2
Feb	96,3	107,6	80,9	79,2	108,7	104,3	81,8	77,6	171,6	92,6	143,3	86,9	48,4	110,1	111,2	91,3	94,2	135,2
Mar	98,3	105,1	81,1	79,4	107,4	104,6	84,3	78,5	170,8	94,4	139,8	86,6	48,3	108,7	110,3	93,0	94,1	134,0
Abr	100,5	101,9	80,2	80,7	109,2	105,3	84,9	77,0	175,7	96,5	135,5	85,7	49,0	110,6	111,0	93,7	92,8	137,7
May	100,1	101,1	81,2	80,0	110,0	105,1	85,4	78,4	176,0	96,1	...	...	...	...	...	...	...	...

Véanse notas al final del capítulo

NOTAS A LOS CUADROS DEL CAPÍTULO 20. TIPOS DE CAMBIO E ÍNDICES DE COMPETITIVIDAD

Cuadro 20.1
a. Los tipos de cambio diarios difundidos por el Banco Central Europeo pueden consultarse en la dirección de Internet: http://www.bde.es/webbde/es/estadis/infoest/tc_1_1.pdf.

Cuadro 20.2
a. Los tipos de cambio diarios difundidos por el Banco Central Europeo pueden consultarse en la dirección de Internet: http://www.bde.es/webbde/es/estadis/infoest/tc_1_1.pdf.
b. Desde el 1 de julio de 2005 la moneda de Rumanía es el nuevo leu rumano (RON) equivalente a 10.000 lei rumanos (ROL).
c. Debido a la interrupción por parte del BCE de la publicación del tipo de cambio diario euro/rublo desde la fecha de referencia 1 de marzo de 2022, el último dato del tipo de cambio mensual euro/rublo se refiere a la fecha de referencia de febrero de 2022. Para más información se puede consultar el enlace
https://www.ecb.europa.eu/stats/policy_and_exchange_rates/euro_reference_exchange_rates/html/index.en.html
d. Desde el 1 de enero de 2005 la moneda de la República de Turquía es la nueva lira turca (TRY) equivalente a 1.000.000 liras turcas (TRL).

Cuadro 20.3
a. Los tipos de cambio diarios difundidos por el Banco Central Europeo pueden consultarse en la dirección de Internet: http://www.bde.es/webbde/es/estadis/infoest/tc_1_1.pdf.

Cuadro 20.4
a. Los tipos de cambio diarios difundidos por el Banco Central Europeo pueden consultarse en la dirección de Internet: http://www.bde.es/webbde/es/estadis/infoest/tc_1_1.pdf.

Cuadro 20.5
a. A partir del 1 de enero de 1999 equivalencia en dólares estadounidenses, obtenida a través de los tipos de cambio del euro.

Cuadro 20.6
a. Los países integrantes de la Unión Europea (UE 27) son los siguientes: Alemania, Austria, Bélgica, Bulgaria, Chipre, Croacia, Dinamarca, Eslovaquia, Eslovenia, Estonia, Finlandia, Francia, Grecia, Países Bajos, Hungría, Irlanda, Italia, Letonia, Lituania, Luxemburgo, Malta, Polonia, Portugal, República Checa, Rumania y Suecia.
Los países integrantes de la zona euro son los siguientes: Alemania, Austria, Bélgica, Chipre, Croacia, Eslovaquia, Eslovenia, Estonia, Finlandia, Francia, Grecia, Italia, Irlanda, Letonia, Lituania, Luxemburgo, Malta, Países Bajos y Portugal.
b. Abreviaturas: IAPC (Índice Armonizado de Precios de Consumo), IPRI (Índice de Precios Industriales), CLUT (Costes Laborales Unitarios Totales), CLUM (Costes Laborales Unitarios de Manufacturas) y IVUE (Índice de Valor Unitario de Exportaciones).
c. La caída de los índices refleja mejoras en la competitividad.
d. Índices calculados como medias geométricas ponderadas de tipos de cambio con ponderaciones obtenidas a partir de las cifras del comercio exterior de manufacturas y de servicios de los países que forman la agrupación de contrapartida.
e. Índices calculados como medias geométricas ponderadas de tipos de cambio con ponderaciones obtenidas a partir de las cifras del comercio exterior de manufacturas de los países que forman la agrupación de contrapartida.
f. Relación entre el índice de precios de España y el de la agrupación correspondiente, calculado como media geométrica de los índices de precios de los países que forman la agrupación de contrapartida usando ponderaciones definidas en las notas d. y e. para cada tipo de índice.
g. Series trimestrales. En la definición de los índices, para España se usan las series de Coste Laboral Unitario (totales y manufacturas) obtenidas a partir de la información de la Contabilidad Nacional Trimestral de España (INE), con series ajustadas de estacionalidad y efecto calendario, y series de empleo definidas en términos de número de personas.

Cuadro 20.7
a. Países desarrollados: Alemania, Austria, Australia, Bélgica, Canadá, Chipre, Croacia, Dinamarca, Eslovaquia, Eslovenia, Estonia, Estados Unidos, Finlandia, Francia, Grecia, Países Bajos, Italia, Irlanda, Japón, Letonia, Lituania, Luxemburgo, Malta, Noruega, Nueva Zelanda, Portugal, Reino Unido, Suecia y Suiza. En el caso del índice con valor unitario de exportación no se incluye Reino Unido en la agregación de países desarrollados debido a la no disponibilidad del índice de valor unitario para dicho país en la base de datos de EUROSTAT.
Países industrializados: Los integrantes de la agrupación países desarrollados, Corea, Hong Kong, Singapur, China, India, Indonesia, Malasia, Filipinas, Taiwán y Tailandia.
Nuevos países industrializados de Asia: Corea, Hong Kong, Singapur, China, India, Indonesia, Malasia, Filipinas, Taiwán y Tailandia.

b. Abreviaturas: IPC (Índice de Precios de Consumo), IPRI (Índice de Precios Industriales), CLUM (Costes Laborales Unitarios de Manufacturas) y IVUE (Índice de Valor Unitario de Exportaciones).
c. La caída de los índices refleja mejoras en la competitividad.
d. Índices calculados como medias geométricas ponderadas de tipos de cambio con ponderaciones obtenidas a partir de las cifras del comercio exterior de manufacturas y de servicios de los países que forman la agrupación de contrapartida.
e. Índices calculados como medias geométricas ponderadas de tipos de cambio con ponderaciones obtenidas a partir de las cifras del comercio exterior de manufacturas de los países que forman la agrupación de contrapartida.
f. Relación entre el índice de precios de España y el de la agrupación correspondiente, calculado como media geométrica de los índices de precios de los países que forman la agrupación de contrapartida usando ponderaciones definidas en las notas d. y e. para cada tipo de índice.
g. Series trimestrales. En la definición de los índices, para España se usan las series de Coste Laboral Unitario (totales y manufacturas) obtenidas a partir de la información de la Contabilidad Nacional Trimestral de España (INE), con series ajustadas de estacionalidad y efecto calendario, y series de empleo definidas en términos de número de personas.

Cuadro 20.8
a. La agrupación países desarrollados está compuesta por los países que se citan en la nota a. del cuadro 20.7, incluyendo a España y excluyendo el propio país para cada moneda. Para el euro, véase la nota (b) del cuadro 1.16.
b. Índices calculados como medias geométricas de los tipos de cambio bilaterales en los que las ponderaciones se basan en el comercio de manufacturas y de servicios con los socios comerciales del agregado de contrapartida y captan los efectos de terceros mercados. Los tipos de cambio reales son el resultado de multiplicar el componente nominal y el componente precios. Su caída refleja mejoras en la competitividad.

CAPÍTULO 21 MERCADO PRIMARIO DE VALORES

21. MERCADO PRIMARIO DE VALORES
A) Economía nacional

21.1 Valores distintos de acciones, excepto derivados financieros Acciones y participaciones en fondos de inversión. Detalle por sectores y subsectores. Emisiones netas y ofertas públicas de venta

Millones de euros

	Valores distintos de acciones, excepto derivados financieros Valores nominales									Acciones cotizadas y no cotizadas				Participaciones en fondos de inversión
										Ampliaciones netas de capital Aportación de fondos			Ofertas públicas de venta	
	Total	Instituciones financieras			Administraciones Públicas				Sociedades no financieras	Total	Instituciones financieras	Sociedades no financieras		Suscripciones menos reembolsos
		Total	Monetarias	No monetarias	Total	Administración central	CCAA	CCLL						
	1	2	3	4	5	6	7	8	9	10	11	12	13	14
18	31 690	-9 009	12 720	-21 728	34 995	38 750	-3 621	-134	5 704	-1 802	1 199	-3 000	1 247	8 039
19	43 852	11 735	19 341	-7 607	17 736	16 091	1 698	-53	14 382	10 234	2 480	7 754	709	1 776
20	135 512	27 011	17 996	9 015	97 607	100 367	-2 760	-	10 894	4 578	1 011	3 586	968	1 173
21	90 672	12 740	30 827	-18 087	64 904	61 199	3 905	-200	13 028	14 067	7 322	6 761	1 723	25 578
22	45 205	-26 622	-11 044	-15 578	78 289	79 342	-832	-221	-6 462	-8 730	-3 708	-4 728	468	16 404
23	112 911	34 153	43 840	-9 687	83 405	81 799	1 656	-50	-4 646	-9 872	-6 521	-3 310	72	18 109
23 ***E-O***	106 799	34 560	45 823	-11 264	76 419	74 140	2 279	-	-4 180	-8 449	-5 169	-3 240	72	17 325
24 ***E-O***	76 417	6 317	15 230	-8 914	62 461	61 206	1 127	128	7 640	-7 018	-3 140	-3 868	3 836	23 518
23 ***Ago***	8 259	1 907	3 356	-1 449	6 511	6 504	7	-	-159	-147	...	-99	-	799
Sep	15 916	2 464	3 997	-1 533	15 286	15 275	11	-	-1 834	24	8	11	-	901
Oct	-1 860	-906	1 447	-2 352	-3 951	-3 548	-402	-	2 996	-84	...	-85	-	671
Nov	19 100	12 170	8 581	3 588	6 037	6 113	-76	-	893	216	-	216	-	564
Dic	-12 988	-12 577	-10 565	-2 012	949	1 546	-548	-50	-1 360	-1 639	-1 352	-287	-	220
24 ***Ene***	23 151	7 007	8 283	-1 276	11 070	11 030	40	-	5 074	-806	6	-812	-	2 361
Feb	13 374	-5 311	-3 531	-1 781	19 637	18 101	1 536	-	-952	-1 242	-1 290	48	-	2 245
Mar	21 272	6 163	7 763	-1 601	16 013	15 571	442	-	-903	-139	1	-129	-	2 677
Abr	-7 492	2 237	2 767	-530	-8 831	-8 286	-545	-	-897	-194	-	-194	-	2 128
May	-15 942	-7 924	-6 202	-1 722	-7 145	-6 901	-244	-	-873	-38	-612	574	3 219	2 015
Jun	19 433	-4 855	-6 963	2 107	23 755	23 254	501	-	534	-755	-726	-29	-	1 232
Jul	-2 549	-580	1 107	-1 687	-3 766	-3 919	25	128	1 797	-2 925	-406	-2 519	617	2 734
Ago	9 954	1 483	3 240	-1 757	8 611	8 611	-0	-	-140	-533	...	-533	-	1 527
Sep	22 618	6 801	6 471	330	13 751	14 333	-582	-	2 066	-264	-23	-241	-	2 336
Oct	-7 403	1 297	2 294	-998	-10 634	-10 589	-45	-	1 934	-122	-90	-32	-	4 262

21. MERCADO PRIMARIO DE VALORES
A) Economía nacional

21.2 Valores distintos de acciones, excepto derivados financieros Acciones cotizadas y participaciones en fondos de inversión Detalle por sectores y subsectores. Saldos vivos

Millones de euros

	Valores distintos de acciones, excepto derivados financieros Valor nominal									Acciones cotizadas: capitalización			Participaciones en fondos de inversión
	Total	Instituciones financieras			Administraciones Públicas				Sociedades no financieras	Total	Instituciones financieras	Sociedades no financieras	Patrimonio
		Total	Monetarias	No monetarias	Total	Administración central	CCAA	CCLL					
	1	2	3	4	5	6	7	8	9	10	11	12	13
18	1 710 434	542 890	357 070	185 820	1 064 815	1 020 767	43 189	859	102 728	610 099	174 450	435 649	288 454
19	1 755 938	555 936	377 137	178 799	1 082 581	1 036 880	44 895	806	117 421	689 835	173 444	516 390	294 664
20	1 886 565	579 325	391 682	187 644	1 180 127	1 137 205	42 115	806	127 113	613 434	127 603	485 831	293 336
21	1 981 854	595 897	426 160	169 737	1 245 071	1 198 435	46 030	606	140 886	676 659	155 579	521 080	337 608
22	2 028 894	571 561	417 304	154 256	1 323 353	1 277 770	45 198	385	133 980	622 830	158 360	464 470	311 819
23	2 139 280	604 549	459 399	145 150	1 406 719	1 359 550	46 835	335	128 012	701 958	188 086	513 872	343 515
23 ***May***	2 086 850	594 720	446 505	148 214	1 364 521	1 316 805	47 331	385	127 609	662 810	158 935	503 875	331 125
Jun	2 116 393	601 204	451 934	149 270	1 388 948	1 340 680	47 884	385	126 241	678 578	174 630	503 948	334 040
Jul	2 110 876	601 260	453 004	148 256	1 381 890	1 333 663	47 842	385	127 725	676 804	180 599	496 205	337 902
Ago	2 120 408	603 790	456 954	146 837	1 388 405	1 340 170	47 850	385	127 736	667 184	179 513	487 671	336 536
Sep	2 138 417	608 035	462 293	145 742	1 403 702	1 355 450	47 866	385	126 680	658 323	182 304	476 019	333 624
Oct	2 135 332	606 767	463 382	143 385	1 399 744	1 351 897	47 462	385	128 821	630 707	178 422	452 285	329 028
Nov	2 152 913	617 653	470 469	147 184	1 405 769	1 358 004	47 381	385	129 490	697 298	195 941	501 357	337 037
Dic	2 139 280	604 549	459 399	145 150	1 406 719	1 359 550	46 835	335	128 012	701 958	188 086	513 872	343 515
24 ***Ene***	2 164 003	612 856	468 942	143 914	1 417 796	1 370 586	46 875	335	133 350	691 012	192 333	498 679	345 580
Feb	2 177 271	607 447	465 311	142 136	1 437 430	1 388 685	48 409	335	132 394	681 164	196 675	484 489	349 800
Mar	2 198 648	613 710	473 171	140 539	1 453 442	1 404 257	48 851	335	131 496	744 720	226 243	518 477	357 480
Abr	2 191 723	616 418	476 387	140 031	1 444 609	1 395 970	48 304	335	130 696	736 960	230 530	506 430	354 610
May	2 181 500	607 446	469 195	138 251	1 437 455	1 389 064	48 057	335	136 599	774 617	237 793	536 823	359 485
Jun	2 201 943	603 387	462 994	140 393	1 461 216	1 412 323	48 559	335	137 339	749 842	221 646	528 196	362 719
Jul	2 198 359	601 883	463 207	138 677	1 457 458	1 408 408	48 588	463	139 017	757 251	230 535	526 716	367 248
Ago	2 206 461	601 770	464 910	136 860	1 466 062	1 417 015	48 585	463	138 628	780 867	231 598	549 270	368 705
Sep	2 228 580	608 173	471 007	137 166	1 479 813	1 431 348	48 002	463	140 595	813 179	233 899	579 280	373 209
Oct	2 223 056	611 040	474 800	136 239	1 469 181	1 420 761	47 958	463	142 835	797 697	228 584	569 113	...

21. MERCADO PRIMARIO DE VALORES
A) Economía nacional

21.3 Valores distintos de acciones, excepto derivados financieros
Detalle por sectores y plazos
Emisiones netas

Valores nominales — *Millones de euros*

	Economía nacional			Instituciones financieras			Administraciones Públicas			Sociedades no financieras		
	Total	A corto plazo	A largo plazo	Total	A corto plazo	A largo plazo	Total	A corto plazo	A largo plazo	Total	A corto plazo	A largo plazo
	1	2	3	4	5	6	7	8	9	10	11	12
18	31 690	-10 392	42 082	-9 009	-14 056	5 047	34 995	1 816	33 179	5 704	1 831	3 872
19	43 852	-9 885	53 737	11 735	-4 352	16 086	17 736	-8 815	26 552	14 382	3 283	11 099
20	135 512	16 392	119 121	27 011	658	26 353	97 607	15 841	81 765	10 894	-108	11 002
21	90 672	8 376	82 296	12 740	8 791	3 949	64 904	-2 107	67 012	13 028	1 692	11 336
22	45 205	-19 187	64 392	-26 622	2 115	-28 736	78 289	-21 972	100 261	-6 462	670	-7 132
23	112 911	11 335	101 576	34 153	8 330	25 823	83 405	7 980	75 425	-4 646	-4 974	328
23 *E-O*	106 799	26 603	80 196	34 560	11 897	22 663	76 419	18 826	57 593	-4 180	-4 120	-60
24 *E-O*	76 417	-6 680	83 098	6 317	-6 749	13 066	62 461	-1 806	64 267	7 640	1 875	5 765
23 *Ago*	8 259	-19	8 279	1 907	247	1 661	6 511	-102	6 614	-159	-164	5
Sep	15 916	724	15 192	2 464	1 292	1 172	15 286	584	14 703	-1 834	-1 152	-682
Oct	-1 860	2 049	-3 909	-906	1 162	-2 067	-3 951	761	-4 712	2 996	126	2 870
Nov	19 100	128	18 972	12 170	921	11 249	6 037	-279	6 315	893	-514	1 408
Dic	-12 988	-15 395	2 408	-12 577	-4 488	-8 089	949	-10 568	11 517	-1 360	-340	-1 020
24 *Ene*	23 151	574	22 577	7 007	500	6 507	11 070	-734	11 804	5 074	808	4 266
Feb	13 374	-1 677	15 051	-5 311	-2 009	-3 303	19 637	-90	19 727	-952	421	-1 373
Mar	21 272	219	21 053	6 163	-773	6 935	16 013	841	15 171	-903	151	-1 054
Abr	-7 492	893	-8 384	2 237	781	1 456	-8 831	175	-9 006	-897	-64	-834
May	-15 942	-812	-15 130	-7 924	-1 511	-6 413	-7 145	661	-7 806	-873	38	-911
Jun	19 433	-2 413	21 847	-4 855	-2 749	-2 107	23 755	274	23 481	534	62	472
Jul	-2 549	-1 492	-1 057	-580	-1 163	583	-3 766	-464	-3 302	1 797	134	1 663
Ago	9 954	798	9 156	1 483	53	1 430	8 611	635	7 976	-140	110	-250
Sep	22 618	335	22 283	6 801	-1 128	7 929	13 751	1 659	12 092	2 066	-195	2 262
Oct	-7 403	-3 105	-4 298	1 297	1 248	48	-10 634	-4 764	-5 870	1 934	411	1 523

21. ESTADÍSTICAS DE EMISIONES DE VALORES
Economía nacional

21.6 Valores representativos de deuda. Saldo vivo.
Detalle por sector.
Valor facial.

Millones de euros

	Total economía	Administraciones públicas			Instituciones financieras				Sociedades no financieras
		Total	Administración central	CCAA y CCLL	Total	Instituciones financieras monetarias (IFM)	Instituciones financieras no monetarias		
							Total	del cual: Fondos de titulización	
	1=2+5+9	2=3+4	3	4	5=6+7	6	7	8	9
21	1 982 910	1 249 736	1 203 203	46 532	593 164	424 078	169 085	153 209	140 010
22	2 024 382	1 323 249	1 277 768	45 481	569 458	417 021	152 437	137 614	131 675
23	2 139 279	1 406 620	1 359 551	47 069	605 696	460 265	145 432	130 646	126 962
24	2 217 704	1 469 160	1 420 834	48 326	600 987	466 301	134 686	119 943	147 558
23 *Dic*	2 139 279	1 406 620	1 359 551	47 069	605 696	460 265	145 432	130 646	126 962
24 *Ene*	2 164 106	1 417 699	1 370 589	47 110	614 118	469 823	144 295	129 674	132 289
Feb	2 177 046	1 437 327	1 388 685	48 642	608 262	466 069	142 193	127 299	131 457
Mar	2 196 898	1 453 339	1 404 256	49 084	613 738	472 830	140 907	126 013	129 821
Abr	2 191 256	1 444 508	1 395 971	48 537	616 198	475 965	140 233	124 855	130 550
May	2 180 754	1 437 356	1 389 066	48 290	607 511	468 941	138 571	123 038	135 887
Jun	2 201 428	1 461 113	1 412 321	48 791	603 682	463 155	140 527	125 276	136 633
Jul	2 201 453	1 457 359	1 408 410	48 949	601 941	463 093	138 848	123 238	142 153
Ago	2 208 982	1 465 960	1 417 014	48 945	601 672	464 607	137 064	121 511	141 351
Sep	2 231 730	1 479 716	1 431 351	48 364	607 949	471 002	136 948	122 049	144 065
Oct	2 225 657	1 469 085	1 420 760	48 325	610 311	474 149	136 162	121 533	146 261
Nov	2 226 581	1 467 152	1 418 661	48 491	611 957	476 476	135 481	120 821	147 472
Dic	2 217 704	1 469 160	1 420 834	48 326	600 987	466 301	134 686	119 943	147 558
25 *Ene*	2 223 678	1 477 817	1 430 007	47 810	597 684	463 909	133 776	118 997	148 177
Feb	2 230 789	1 494 260	1 445 451	48 809	589 631	457 122	132 509	118 032	146 898
Mar	2 247 269	1 516 074	1 465 637	50 436	586 352	455 120	131 232	116 890	144 844
Abr	2 226 240	1 509 445	1 460 947	48 498	574 288	445 285	129 003	114 904	142 506
May	2 224 878	1 504 954	1 455 466	49 488	576 102	448 203	127 898	114 419	143 823

21. ESTADÍSTICAS DE EMISIONES DE VALORES
Economía nacional

21.7 Valores representativos de deuda. Saldo vivo. Detalle por sector. Valor de mercado.

Millones de euros

	Total economía	Administraciones públicas			Instituciones financieras				Sociedades no financieras
		Total	Administración central	CCAA y CCLL	Total	Instituciones financieras monetarias (IFM)	Instituciones financieras no IFM		
							Total	del cual: Fondos de titulización	
	1=2+5+9	2=3+4	3	4	5=6+7	6	7	8	9
21	2 179 244	1 425 531	1 373 734	51 797	606 880	435 673	171 207	154 779	146 833
22	1 936 069	1 263 628	1 222 178	41 450	552 731	403 924	148 807	135 772	119 710
23	2 104 955	1 380 736	1 335 990	44 745	601 938	458 376	143 562	129 796	122 282
24	2 201 909	1 451 256	1 404 472	46 784	605 668	471 883	133 785	119 543	144 985
23 ***Dic***	2 104 955	1 380 736	1 335 990	44 745	601 938	458 376	143 562	129 796	122 282
24 ***Ene***	2 116 449	1 378 673	1 334 145	44 528	610 380	467 563	142 818	129 064	127 396
Feb	2 116 687	1 389 153	1 343 373	45 780	602 027	461 408	140 619	126 582	125 507
Mar	2 153 982	1 419 453	1 372 982	46 471	609 942	470 451	139 491	125 297	124 587
Abr	2 131 921	1 396 026	1 350 742	45 284	611 064	472 429	138 635	124 045	124 831
May	2 121 269	1 387 163	1 342 287	44 876	603 941	466 908	137 032	122 270	130 165
Jun	2 147 413	1 415 075	1 369 503	45 573	600 745	461 800	138 945	124 408	131 592
Jul	2 165 784	1 424 099	1 377 492	46 608	602 788	465 051	137 737	122 709	138 896
Ago	2 184 911	1 441 460	1 394 659	46 800	604 691	468 628	136 062	121 023	138 761
Sep	2 226 432	1 471 298	1 424 561	46 737	612 679	476 797	135 882	121 447	142 456
Oct	2 201 039	1 443 720	1 397 402	46 318	614 293	478 829	135 464	121 260	143 026
Nov	2 226 199	1 464 572	1 417 361	47 211	616 131	481 425	134 706	120 465	145 497
Dic	2 201 909	1 451 256	1 404 472	46 784	605 668	471 883	133 785	119 543	144 985
25 ***Ene***	2 204 659	1 455 963	1 409 760	46 203	602 989	469 902	133 087	118 761	145 707
Feb	2 221 796	1 479 771	1 432 347	47 424	596 281	464 252	132 029	117 928	145 744
Mar	2 214 939	1 483 942	1 435 543	48 399	588 917	458 622	130 295	116 400	142 081
Abr	2 213 549	1 494 812	1 448 028	46 784	579 081	450 795	128 286	114 670	139 656
May	2 213 249	1 491 228	1 443 416	47 812	580 377	453 538	126 839	113 867	141 644

21. ESTADÍSTICAS DE EMISIONES DE VALORES
Economía nacional

21.8 Valores representativos de deuda. Emisiones brutas. Detalle por sector. Valor de mercado.

Millones de euros

	Total economía	Administraciones públicas			Instituciones financieras				Sociedades no financieras
		Total	Administración central	CCAA y CCLL	Total	Instituciones financieras monetarias (IFM)	Instituciones financieras no IFM		
							Total	del cual: Fondos de titulización	
	1=2+5+9	2=3+4	3	4	5=6+7	6	7	8	9
22	541 201	298 968	294 865	4 104	177 962	149 749	28 212	25 109	64 271
23	560 091	309 055	303 204	5 851	202 366	179 108	23 257	20 841	48 670
24	543 251	326 928	320 325	6 603	165 772	139 894	25 879	22 002	50 550
24 ***E-M***	242 724	145 324	140 601	4 723	75 736	66 212	9 524	7 257	21 664
25 ***E-M***	256 520	166 141	161 585	4 556	70 163	58 088	12 075	10 745	20 216
24 ***Mar***	52 153	26 752	25 842	909	22 879	20 001	2 878	2 636	2 522
Abr	39 818	23 384	23 029	354	11 283	9 546	1 737	1 212	5 152
May	37 058	23 131	21 592	1 539	10 498	7 475	3 023	2 468	3 429
Jun	52 355	33 868	33 237	631	15 554	9 382	6 172	6 119	2 933
Jul	41 118	23 966	23 631	335	8 795	8 144	651	555	8 356
Ago	29 586	19 870	19 731	139	9 051	8 086	965	422	665
Sep	47 050	25 737	25 531	206	16 761	13 784	2 977	2 730	4 552
Oct	46 648	24 350	24 205	145	16 805	14 840	1 965	1 620	5 493
Nov	37 872	20 765	20 477	288	13 528	11 386	2 142	1 886	3 579
Dic	45 899	33 048	32 912	136	9 542	8 059	1 483	1 412	3 309
25 ***Ene***	59 976	39 293	39 091	202	14 374	13 243	1 131	477	6 309
Feb	52 937	35 846	34 683	1 162	13 805	9 663	4 142	4 055	3 286
Mar	52 238	34 128	32 289	1 839	14 814	13 021	1 793	1 675	3 296
Abr	40 452	28 451	28 236	215	9 854	9 404	451	384	2 147
May	50 917	28 423	27 285	1 138	17 316	12 757	4 558	4 155	5 178

21. ESTADÍSTICAS DE EMISIONES DE VALORES
Economía nacional

21.9 Valores representativos de deuda. Emisiones netas. Detalle por sector. Valor de mercado.

Millones de euros

	Total economía	Administraciones públicas			Instituciones financieras				Sociedades no financieras
		Total	Administración central	CCAA y CCLL	Total	Instituciones financieras monetarias (IFM)	Instituciones financieras no IFM		
							Total	del cual: Fondos de titulización	
	1=2+5+9	2=3+4	3	4	5=6+7	6	7	8	9
22	51 200	81 814	82 841	-1 028	-24 677	-9 363	-15 314	-15 399	-5 937
23	107 706	74 209	72 538	1 671	37 704	44 551	-6 846	-6 750	-4 207
24	71 578	62 768	61 501	1 267	-4 848	5 775	-10 622	-10 559	13 658
24 ***E-M***	39 645	34 711	33 706	1 005	2 662	9 533	-6 872	-7 571	2 272
25 ***E-M***	19 327	40 108	39 141	967	-17 935	-11 586	-6 349	-5 441	-2 847
24 ***Mar***	21 972	18 098	17 634	463	5 678	7 054	-1 375	-1 384	-1 804
Abr	-6 020	-9 324	-8 510	-814	2 427	3 063	-636	-1 098	876
May	-13 829	-5 802	-5 508	-293	-6 860	-5 030	-1 830	-1 976	-1 167
Jun	22 630	26 116	25 565	551	-4 101	-5 991	1 890	2 098	615
Jul	-7 374	-12 062	-12 235	173	-967	951	-1 919	-1 781	5 656
Ago	14 031	12 180	12 082	97	2 135	3 774	-1 639	-1 662	-284
Sep	24 589	16 663	17 253	-590	5 831	5 638	193	347	2 095
Oct	-11 191	-15 773	-15 685	-88	2 166	2 716	-550	-276	2 416
Nov	-3 366	-3 871	-4 071	200	-403	266	-669	-678	907
Dic	-7 385	4 804	4 885	-81	-12 170	-11 113	-1 057	-1 037	-20
25 ***Ene***	4 517	6 866	7 357	-491	-2 888	-2 196	-692	-734	539
Feb	9 977	19 406	18 361	1 045	-8 248	-7 101	-1 146	-877	-1 181
Mar	21 605	24 006	22 333	1 673	-707	528	-1 236	-1 245	-1 693
Abr	-16 574	-6 885	-4 616	-2 269	-7 755	-5 724	-2 031	-1 973	-1 934
May	-199	-3 284	-4 293	1 009	1 663	2 907	-1 244	-612	1 423

21. ESTADÍSTICAS DE EMISIONES DE VALORES
Economía nacional

21.10 Valores representativos de deuda. Revalorizaciones. Detalle por sector. Valor de mercado.

Millones de euros

	Total economía	Administraciones públicas	Instituciones financieras monetarias (IFM)	Instituciones financieras no IFM	Sociedades no financieras
	1=2+3+4+5	2	3	4	5
22	-287 618	-242 507	-21 934	-5 432	-17 745
23	63 475	44 970	9 770	1 605	7 130
24	25 488	10 547	9 822	1 247	3 872
24 ***E-M***	-25 834	-26 648	716	393	-294
25 ***E-M***	-5 574	317	-5 292	-320	-279
24 ***Mar***	15 797	12 268	2 347	264	919
Abr	-14 725	-13 334	-924	-207	-260
May	-1 838	-3 061	804	232	189
Jun	3 881	1 929	981	174	797
Jul	25 230	21 087	2 251	247	1 645
Ago	5 110	5 184	-198	-35	158
Sep	17 154	13 181	2 688	163	1 122
Oct	-12 299	-11 189	-638	166	-638
Nov	28 922	24 997	2 372	-12	1 564
Dic	-16 675	-17 994	1 650	151	-483
25 ***Ene***	-787	-2 159	1 173	6	193
Feb	7 308	4 449	1 487	148	1 224
Mar	-28 418	-19 790	-6 260	-407	-1 961
Abr	15 942	18 117	-1 808	115	-482
May	381	-300	116	-182	748

21. ESTADÍSTICAS DE EMISIONES DE VALORES
Economía nacional

21.11 Valores representativos de deuda. Saldo vivo. Detalle por sector y moneda. Valor facial.

Millones de euros

	Total economía		Administraciones públicas		Instituciones financieras monetarias (IFM)		Instituciones financieras no IFM		Sociedades no financieras	
	Euro	Moneda extranjera	Euro	Moneda extranjera	Euro	Moneda extranjera	Euro	Moneda extranjera	Euro	Moneda extranjera
	1=3+5+7+9	2=4+6+8+10	3	4	5	6	7	8	9	10
21	1 901 453	81 457	1 248 777	958	363 081	60 998	167 016	2 070	122 579	17 431
22	1 934 826	89 557	1 322 296	953	346 136	70 885	150 167	2 269	116 226	15 449
23	2 039 594	99 684	1 405 701	919	379 137	81 127	142 797	2 635	111 960	15 002
24	2 103 385	114 319	1 468 214	946	370 941	95 359	132 037	2 649	132 192	15 366
23 ***Dic***	2 039 594	99 684	1 405 701	919	379 137	81 127	142 797	2 635	111 960	15 002
24 ***Ene***	2 061 464	102 641	1 416 771	928	385 476	84 348	141 611	2 684	117 607	14 682
Feb	2 076 433	100 613	1 436 408	919	383 703	82 366	139 509	2 684	116 813	14 644
Mar	2 089 122	107 776	1 452 421	919	382 786	90 045	138 268	2 639	115 648	14 174
Abr	2 083 030	108 226	1 443 590	919	384 718	91 247	137 569	2 664	117 153	13 397
May	2 074 670	106 085	1 436 445	912	380 048	88 893	135 931	2 639	122 246	13 641
Jun	2 097 180	104 248	1 460 199	914	376 261	86 894	137 863	2 664	122 857	13 776
Jul	2 094 998	106 454	1 456 433	926	374 250	88 844	136 197	2 650	128 118	14 035
Ago	2 102 690	106 292	1 465 045	915	375 548	89 060	134 486	2 578	127 612	13 739
Sep	2 124 780	106 950	1 478 796	920	381 344	89 658	134 397	2 551	130 243	13 822
Oct	2 113 979	111 679	1 468 168	917	380 345	93 804	133 564	2 598	131 901	14 360
Nov	2 111 426	115 156	1 466 209	943	380 014	96 463	132 912	2 568	132 291	15 182
Dic	2 103 385	114 319	1 468 214	946	370 941	95 359	132 037	2 649	132 192	15 366
25 ***Ene***	2 107 350	116 328	1 476 871	945	366 536	97 373	131 129	2 647	132 813	15 363
Feb	2 114 663	116 127	1 493 305	955	360 021	97 101	129 836	2 673	131 500	15 397
Mar	2 136 080	111 190	1 515 148	926	362 322	92 798	128 698	2 534	129 912	14 932
Abr	2 119 540	106 699	1 508 544	900	356 237	89 049	126 595	2 408	128 164	14 342
May	2 119 489	105 389	1 504 052	901	360 532	87 672	125 486	2 412	129 419	14 404

21. ESTADÍSTICAS DE EMISIONES DE VALORES
Economía nacional

21.12 Valores representativos de deuda. Saldo vivo. Detalle por sector y moneda. Valor de mercado.

Millones de euros

	Total economía		Administraciones públicas		Instituciones financieras monetarias (IFM)		Instituciones financieras no IFM		Sociedades no financieras	
	Euro	Moneda extranjera	Euro	Moneda extranjera	Euro	Moneda extranjera	Euro	Moneda extranjera	Euro	Moneda extranjera
	1=3+5+7+9	2=4+6+8+10	3	4	5	6	7	8	9	10
21	2 094 290	84 953	1 424 403	1 128	373 316	62 357	169 134	2 074	127 437	19 395
22	1 851 972	84 097	1 262 673	954	336 166	67 758	146 852	1 955	106 280	13 430
23	2 006 814	98 141	1 379 773	963	377 715	80 661	141 199	2 363	108 127	14 155
24	2 087 527	114 382	1 450 314	943	375 655	96 228	131 291	2 494	130 267	14 718
23 ***Dic***	2 006 814	98 141	1 379 773	963	377 715	80 661	141 199	2 363	108 127	14 155
24 ***Ene***	2 015 345	101 104	1 377 710	963	383 593	83 970	140 380	2 437	113 663	13 734
Feb	2 018 222	98 465	1 388 214	940	379 863	81 545	138 157	2 462	111 988	13 519
Mar	2 047 726	106 256	1 418 507	945	380 729	89 722	136 989	2 502	111 502	13 086
Abr	2 025 857	106 065	1 395 107	920	382 237	90 193	136 121	2 514	112 392	12 438
May	2 016 454	104 814	1 386 249	915	378 463	88 446	134 528	2 504	117 215	12 950
Jun	2 043 982	103 431	1 414 149	926	374 966	86 835	136 464	2 481	118 403	13 189
Jul	2 058 884	106 899	1 423 141	959	375 271	89 780	135 238	2 500	125 235	13 661
Ago	2 077 213	107 699	1 440 508	952	377 965	90 663	133 599	2 463	125 140	13 621
Sep	2 117 596	108 836	1 470 330	968	385 119	91 678	133 415	2 467	128 732	13 723
Oct	2 088 704	112 335	1 442 780	940	383 905	94 924	132 933	2 531	129 086	13 939
Nov	2 110 140	116 059	1 463 613	958	383 724	97 701	132 220	2 486	130 583	14 914
Dic	2 087 527	114 382	1 450 314	943	375 655	96 228	131 291	2 494	130 267	14 718
25 ***Ene***	2 087 595	117 064	1 455 015	948	371 159	98 743	130 535	2 551	130 886	14 821
Feb	2 104 121	117 675	1 478 799	972	365 233	99 019	129 421	2 609	130 668	15 076
Mar	2 102 790	112 149	1 482 996	945	364 265	94 357	127 794	2 501	127 735	14 346
Abr	2 105 722	107 827	1 493 903	909	360 000	90 795	125 928	2 357	125 891	13 765
May	2 106 755	106 494	1 490 334	894	364 062	89 476	124 479	2 360	127 880	13 764

21. ESTADÍSTICAS DE EMISIONES DE VALORES
Economía nacional

21.13 Valores representativos de deuda. Emisiones brutas. Detalle por sector y moneda. Valor de mercado.

Millones de euros

	Total economía		Administraciones públicas		Instituciones financieras monetarias (IFM)		Instituciones financieras no IFM		Sociedades no financieras	
	Euro	Moneda extranjera	Euro	Moneda extranjera	Euro	Moneda extranjera	Euro	Moneda extranjera	Euro	Moneda extranjera
	1=3+5+7+9	2=4+6+8+10	3	4	5	6	7	8	9	10
22	487 756	53 445	298 920	48	97 590	52 160	27 910	302	63 336	935
23	502 221	57 871	309 009	46	122 661	56 447	22 615	642	47 935	735
24	498 052	45 199	326 882	46	97 294	42 599	25 603	275	48 272	2 278
24 ***E-M***	221 271	21 452	145 305	19	45 159	21 052	9 425	99	21 382	282
25 ***E-M***	241 462	15 058	166 122	19	43 502	14 586	11 972	102	19 866	350
24 ***Mar***	41 909	10 244	26 748	4	9 845	10 155	2 847	31	2 469	53
Abr	37 280	2 538	23 380	4	7 083	2 463	1 720	17	5 097	55
May	35 275	1 783	23 127	4	5 770	1 706	3 005	18	3 373	56
Jun	49 880	2 475	33 865	4	6 983	2 399	6 155	17	2 877	56
Jul	35 533	5 585	23 962	4	2 982	5 162	634	17	7 954	402
Ago	26 377	3 209	19 866	4	4 954	3 132	949	17	609	56
Sep	45 213	1 837	25 733	4	12 082	1 702	2 962	15	4 436	116
Oct	40 957	5 690	24 346	4	9 951	4 889	1 948	17	4 712	781
Nov	35 095	2 777	20 761	4	9 211	2 175	2 065	77	3 057	522
Dic	43 726	2 172	33 044	4	5 971	2 087	1 466	18	3 245	64
25 ***Ene***	52 374	7 603	39 289	4	5 745	7 498	1 114	17	6 225	84
Feb	51 398	1 539	35 842	4	8 229	1 434	4 098	43	3 229	58
Mar	50 221	2 016	34 124	4	11 116	1 905	1 778	15	3 203	93
Abr	37 512	2 940	28 448	4	6 539	2 865	436	15	2 090	57
May	49 957	960	28 419	4	11 873	885	4 546	13	5 119	59

21. ESTADÍSTICAS DE EMISIONES DE VALORES
Economía nacional

21.14 Valores representativos de deuda. Emisiones netas. Detalle por sector y moneda. Valor de mercado.

Millones de euros

	Total economía		Administraciones públicas		Instituciones financieras monetarias (IFM)		Instituciones financieras no IFM		Sociedades no financieras	
	Euro	Moneda extranjera	Euro	Moneda extranjera	Euro	Moneda extranjera	Euro	Moneda extranjera	Euro	Moneda extranjera
	1=3+5+7+9	2=4+6+8+10	3	4	5	6	7	8	9	10
22	45 454	5 745	81 815	-1	-16 764	7 401	-15 376	63	-4 220	-1 717
23	95 969	11 737	74 209	-0	33 108	11 443	-7 285	439	-4 063	-144
24	60 047	11 531	62 767	1	-5 949	11 724	-10 445	-178	13 674	-16
24 ***E-M***	34 160	5 485	34 710	0	2 458	7 076	-6 879	7	3 870	-1 598
25 ***E-M***	20 266	-940	40 108	0	-10 536	-1 050	-6 396	47	-2 910	63
24 ***Mar***	14 860	7 112	18 094	4	-659	7 712	-1 348	-28	-1 228	-576
Abr	-6 300	280	-9 309	-15	2 285	778	-653	17	1 376	-500
May	-12 269	-1 560	-5 805	4	-3 433	-1 598	-1 814	-16	-1 217	50
Jun	24 957	-2 327	26 114	2	-3 731	-2 260	1 941	-51	633	-19
Jul	-10 566	3 192	-12 066	4	-1 859	2 810	-1 936	17	5 295	361
Ago	11 920	2 111	12 176	4	1 739	2 035	-1 655	17	-339	55
Sep	24 349	241	16 663	0	5 341	297	205	-12	2 140	-45
Oct	-15 464	4 273	-15 771	-2	-804	3 520	-566	17	1 677	739
Nov	-4 166	800	-3 861	-10	-159	426	-550	-119	404	503
Dic	-5 141	-2 244	4 802	2	-8 933	-2 181	-1 004	-52	-7	-13
25 ***Ene***	2 672	1 845	6 862	4	-3 965	1 768	-706	15	481	58
Feb	10 251	-274	19 402	4	-6 756	-345	-1 188	42	-1 206	25
Mar	23 091	-1 486	24 002	4	1 922	-1 393	-1 217	-18	-1 615	-79
Abr	-16 832	258	-6 870	-15	-5 967	242	-2 044	13	-1 952	17
May	1 083	-1 282	-3 288	4	4 230	-1 323	-1 240	-4	1 382	41

21. ESTADÍSTICAS DE EMISIONES DE VALORES
Economía nacional

21.15 Valores representativos de deuda. Saldo vivo. Detalle por sector y plazo. Valor facial.

Millones de euros

	Total economía		Administraciones públicas		Instituciones financieras monetarias (IFM)		Instituciones financieras no IFM		Sociedades no financieras	
	Largo plazo	Corto plazo	Largo plazo	Corto plazo	Largo plazo	Corto plazo	Largo plazo	Corto plazo	Largo plazo	Corto plazo
	1=3+5+7+9	2=4+6+8+10	3	4	5	6	7	8	9	10
21	1 856 684	126 226	1 159 804	89 932	397 299	26 779	168 117	968	131 463	8 547
22	1 915 298	109 085	1 255 290	67 960	386 383	30 639	151 317	1 120	122 309	9 366
23	2 018 676	120 602	1 330 681	75 939	421 632	38 633	143 741	1 691	122 623	4 339
24	2 095 442	122 261	1 383 539	85 621	436 675	29 625	132 957	1 729	142 272	5 286
23 ***Dic***	2 018 676	120 602	1 330 681	75 939	421 632	38 633	143 741	1 691	122 623	4 339
24 ***Ene***	2 042 774	121 331	1 342 494	75 205	430 617	39 206	142 511	1 784	127 152	5 136
Feb	2 057 406	119 640	1 362 211	75 116	428 980	37 089	140 265	1 928	125 950	5 507
Mar	2 078 535	118 363	1 377 383	75 957	437 121	35 709	138 994	1 914	125 038	4 784
Abr	2 072 048	119 208	1 368 376	76 132	439 669	36 296	138 333	1 899	125 669	4 881
May	2 062 484	118 270	1 360 563	76 793	434 328	34 613	136 796	1 774	130 797	5 090
Jun	2 085 233	116 195	1 384 046	77 067	431 042	32 113	138 753	1 774	131 392	5 242
Jul	2 086 325	115 127	1 380 756	76 603	432 293	30 801	136 976	1 872	136 301	5 852
Ago	2 093 295	115 687	1 388 722	77 238	433 929	30 678	135 253	1 812	135 391	5 960
Sep	2 115 947	115 783	1 400 819	78 897	441 650	29 351	135 203	1 745	138 275	5 790
Oct	2 112 879	112 778	1 394 952	74 133	443 443	30 706	134 404	1 758	140 080	6 181
Nov	2 113 329	113 252	1 392 353	74 799	445 284	31 192	133 744	1 737	141 948	5 524
Dic	2 095 442	122 261	1 383 539	85 621	436 675	29 625	132 957	1 729	142 272	5 286
25 ***Ene***	2 105 604	118 074	1 396 754	81 063	434 130	29 779	132 126	1 650	142 594	5 582
Feb	2 111 471	119 318	1 412 268	81 992	427 542	29 580	130 990	1 519	140 670	6 227
Mar	2 129 539	117 730	1 433 878	82 195	426 855	28 265	129 756	1 475	139 050	5 794
Abr	2 111 383	114 856	1 429 820	79 624	417 257	28 029	127 567	1 436	136 739	5 768
May	2 109 780	115 098	1 424 794	80 160	420 453	27 751	126 478	1 421	138 057	5 766

21. ESTADÍSTICAS DE EMISIONES DE VALORES
Economía nacional

21.16 Valores representativos de deuda. Saldo vivo. Detalle por sector y plazo. Valor de mercado.

Millones de euros

	Total economía		Administraciones públicas		Instituciones financieras monetarias (IFM)		Instituciones financieras no IFM		Sociedades no financieras	
	Largo plazo	Corto plazo	Largo plazo	Corto plazo	Largo plazo	Corto plazo	Largo plazo	Corto plazo	Largo plazo	Corto plazo
	1=3+5+7+9	2=4+6+8+10	3	4	5	6	7	8	9	10
21	2 052 801	126 443	1 335 406	90 125	408 869	26 804	170 238	969	138 288	8 545
22	1 827 934	108 135	1 196 275	67 352	373 582	30 342	147 708	1 099	110 369	9 341
23	1 986 012	118 943	1 305 783	74 953	420 306	38 070	141 904	1 658	118 020	4 262
24	2 080 790	121 119	1 366 277	84 979	442 544	29 339	132 074	1 711	139 895	5 090
23 ***Dic***	1 986 012	118 943	1 305 783	74 953	420 306	38 070	141 904	1 658	118 020	4 262
24 ***Ene***	1 996 751	119 698	1 304 464	74 209	428 904	38 658	141 072	1 745	122 310	5 086
Feb	1 998 652	118 035	1 315 092	74 061	424 771	36 637	138 731	1 888	120 057	5 449
Mar	2 037 166	116 816	1 344 546	74 907	435 133	35 318	137 621	1 870	119 866	4 721
Abr	2 014 319	117 602	1 320 922	75 104	436 586	35 844	136 764	1 871	120 047	4 784
May	2 004 625	116 644	1 311 397	75 766	432 677	34 231	135 283	1 750	125 268	4 897
Jun	2 032 637	114 776	1 339 025	76 050	429 997	31 803	137 192	1 753	126 422	5 170
Jul	2 051 959	113 825	1 348 449	75 651	434 498	30 553	135 884	1 853	133 128	5 768
Ago	2 070 575	114 336	1 365 180	76 280	438 150	30 478	134 276	1 786	132 969	5 792
Sep	2 111 892	114 540	1 393 296	78 002	447 597	29 200	134 166	1 715	136 832	5 623
Oct	2 089 402	111 636	1 370 337	73 383	448 306	30 523	133 730	1 734	137 030	5 996
Nov	2 114 106	112 093	1 390 472	74 100	450 443	30 981	132 991	1 715	140 200	5 298
Dic	2 080 790	121 119	1 366 277	84 979	442 544	29 339	132 074	1 711	139 895	5 090
25 ***Ene***	2 087 443	117 215	1 375 392	80 571	440 328	29 574	131 453	1 634	140 270	5 436
Feb	2 103 326	118 470	1 398 282	81 489	434 863	29 389	130 524	1 505	139 657	6 087
Mar	2 098 110	116 830	1 402 311	81 631	430 514	28 108	128 832	1 463	136 453	5 627
Abr	2 099 998	113 551	1 415 627	79 185	423 026	27 769	126 884	1 402	134 461	5 195
May	2 099 038	114 211	1 411 518	79 709	425 960	27 578	125 462	1 377	136 097	5 547

21. ESTADÍSTICAS DE EMISIONES DE VALORES
Economía nacional

21.17 Valores representativos de deuda. Emisiones brutas. Detalle por sector y plazo. Valor de mercado.

Millones de euros

	Total economía		Administraciones públicas		Instituciones financieras monetarias (IFM)		Instituciones financieras no IFM		Sociedades no financieras	
	Largo plazo	Corto plazo	Largo plazo	Corto plazo	Largo plazo	Corto plazo	Largo plazo	Corto plazo	Largo plazo	Corto plazo
	1=3+5+7+9	2=4+6+8+10	3	4	5	6	7	8	9	10
22	340 501	200 700	216 289	82 679	84 138	65 612	26 601	1 611	13 473	50 798
23	353 947	206 144	220 339	88 716	96 438	82 670	21 328	1 929	15 842	32 829
24	372 878	170 372	225 980	100 949	92 937	46 957	23 366	2 512	30 595	19 955
24 ***E-M***	171 432	71 291	104 709	40 615	44 997	21 215	8 481	1 042	13 245	8 419
25 ***E-M***	186 649	69 871	126 917	39 224	37 286	20 802	11 403	671	11 042	9 174
24 ***Mar***	38 206	13 947	18 955	7 797	15 413	4 588	2 782	96	1 056	1 467
Abr	25 044	14 774	15 998	7 386	3 781	5 765	1 685	52	3 580	1 571
May	25 167	11 892	15 748	7 382	4 536	2 940	2 926	97	1 957	1 472
Jun	40 861	11 494	26 115	7 754	7 290	2 092	6 118	54	1 339	1 594
Jul	28 698	12 420	16 677	7 289	5 804	2 341	440	211	5 777	2 579
Ago	17 411	12 175	11 849	8 020	4 764	3 322	476	489	322	343
Sep	32 419	14 631	17 161	8 575	9 766	4 019	2 775	202	2 717	1 835
Oct	33 722	12 925	21 024	3 326	7 746	7 094	1 603	362	3 350	2 143
Nov	24 560	13 312	12 934	7 831	7 422	3 964	2 109	33	2 094	1 484
Dic	23 774	22 124	15 510	17 538	5 149	2 909	1 364	120	1 751	1 557
25 ***Ene***	51 013	8 964	36 353	2 940	9 379	3 865	983	148	4 298	2 011
Feb	34 564	18 373	22 909	12 936	6 632	3 031	4 087	55	936	2 350
Mar	37 545	14 692	25 180	8 948	9 066	3 955	1 721	72	1 579	1 717
Abr	27 152	13 301	23 429	5 023	2 783	6 621	396	55	544	1 603
May	36 375	14 542	19 047	9 376	9 427	3 330	4 217	341	3 685	1 494

21. ESTADÍSTICAS DE EMISIONES DE VALORES
Economía nacional

21.18 Valores representativos de deuda. Emisiones netas. Detalle por sector y plazo. Valor de mercado.

Millones de euros

	Total economía		Administraciones públicas		Instituciones financieras monetarias (IFM)		Instituciones financieras no IFM		Sociedades no financieras	
	Largo plazo	Corto plazo	Largo plazo	Corto plazo	Largo plazo	Corto plazo	Largo plazo	Corto plazo	Largo plazo	Corto plazo
	1=3+5+7+9	2=4+6+8+10	3	4	5	6	7	8	9	10
22	69 946	-18 747	104 213	-22 400	-12 103	2 739	-15 465	151	-6 700	763
23	99 522	8 185	68 555	5 654	37 582	6 969	-7 389	543	774	-4 981
24	72 642	-1 064	55 258	7 510	15 136	-9 362	-10 616	-6	12 863	794
24 ***E-M***	43 215	-3 570	34 891	-180	13 677	-4 144	-6 934	62	1 580	692
25 ***E-M***	26 231	-6 904	46 066	-5 958	-10 539	-1 047	-6 035	-314	-3 261	415
24 ***Mar***	23 484	-1 512	17 470	628	8 443	-1 389	-1 359	-16	-1 070	-735
Abr	-6 723	703	-9 309	-14	2 417	646	-620	-16	789	88
May	-12 753	-1 076	-6 231	429	-3 456	-1 574	-1 703	-127	-1 363	196
Jun	24 897	-2 267	26 046	71	-3 513	-2 478	1 891	-1	473	142
Jul	-6 254	-1 120	-11 418	-644	2 111	-1 160	-2 012	94	5 064	591
Ago	13 531	500	11 770	410	3 713	61	-1 563	-76	-389	106
Sep	24 701	-112	15 199	1 464	6 957	-1 319	265	-72	2 280	-185
Oct	-8 083	-3 108	-10 966	-4 807	1 402	1 314	-558	8	2 038	378
Nov	-3 343	-23	-4 355	485	84	182	-658	-11	1 586	-679
Dic	-16 020	8 635	-5 908	10 713	-9 295	-1 818	-1 047	-10	231	-250
25 ***Ene***	8 831	-4 314	11 420	-4 554	-2 236	40	-610	-82	257	282
Feb	8 893	1 084	18 606	800	-6 887	-214	-1 015	-132	-1 810	629
Mar	23 269	-1 664	23 995	10	1 711	-1 182	-1 190	-45	-1 246	-447
Abr	-14 199	-2 375	-4 251	-2 634	-6 062	338	-1 991	-40	-1 896	-39
May	-564	365	-3 704	420	2 935	-28	-1 229	-15	1 434	-11

21. ESTADÍSTICAS DE EMISIONES DE VALORES
Economía nacional

21.19 Valores representativos de deuda. Saldo vivo. Detalle por sector y tipo de remuneración. Valor facial.

Millones de euros

	Total economía	Administraciones públicas		Instituciones financieras monetarias (IFM)		Instituciones financieras no IFM		Sociedades no financieras	
		Fijo	Variable	Fijo	Variable	Fijo	Variable	Fijo	Variable
	1	2	3	4	5	6	7	8	9
21	1 982 910	1 150 175	99 561	235 746	188 332	51 536	117 550	134 022	5 988
22	2 024 382	1 225 257	97 992	240 102	176 919	41 945	110 492	127 743	3 933
23	2 139 279	1 306 414	100 206	273 894	186 370	46 297	99 135	122 816	4 146
24	2 217 704	1 372 882	96 278	274 855	191 446	41 770	92 916	141 395	6 163
23 ***Dic***	2 139 279	1 306 414	100 206	273 894	186 370	46 297	99 135	122 816	4 146
24 ***Ene***	2 164 106	1 316 894	100 805	283 140	186 683	45 861	98 433	128 172	4 116
Feb	2 177 046	1 336 270	101 056	279 785	186 284	45 443	96 750	127 623	3 834
Mar	2 196 898	1 351 801	101 539	281 572	191 258	46 946	93 961	126 077	3 744
Abr	2 191 256	1 342 464	102 044	284 435	191 530	46 856	93 377	126 795	3 755
May	2 180 754	1 334 797	102 559	280 029	188 912	46 006	92 564	132 132	3 755
Jun	2 201 428	1 358 058	103 055	272 535	190 620	45 516	95 011	132 879	3 754
Jul	2 201 453	1 353 677	103 682	272 395	190 698	44 668	94 180	137 124	5 029
Ago	2 208 982	1 361 392	104 568	273 146	191 461	43 971	93 094	136 322	5 029
Sep	2 231 730	1 374 693	105 023	274 450	196 552	43 189	93 759	138 536	5 529
Oct	2 225 657	1 359 450	109 636	275 836	198 313	42 674	93 488	140 733	5 529
Nov	2 226 581	1 370 099	97 053	275 439	201 037	42 182	93 299	141 143	6 329
Dic	2 217 704	1 372 882	96 278	274 855	191 446	41 770	92 916	141 395	6 163
25 ***Ene***	2 223 678	1 381 078	96 739	273 355	190 553	41 435	92 341	141 514	6 663
Feb	2 230 789	1 397 182	97 079	267 549	189 573	40 663	91 846	140 529	6 369
Mar	2 247 269	1 418 586	97 488	262 194	192 926	39 995	91 236	138 522	6 322
Abr	2 226 240	1 411 357	98 088	256 241	189 045	39 324	89 679	136 201	6 306
May	2 224 878	1 406 193	98 760	257 614	190 589	35 256	92 642	137 851	5 972

21. ESTADÍSTICAS DE EMISIONES DE VALORES
Economía nacional

21.20 Valores representativos de deuda. Saldo vivo. Detalle por tipo de remuneración. Valor de mercado.

Millones de euros

	Total economía	Administraciones públicas		Instituciones financieras monetarias (IFM)		Instituciones financieras no IFM		Sociedades no financieras	
		Fijo	Variable	Fijo	Variable	Fijo	Variable	Fijo	Variable
	1	2	3	4	5	6	7	8	9
21	2 179 244	1 315 075	110 456	244 617	191 056	55 306	115 902	141 307	5 526
22	1 936 069	1 153 247	110 381	230 273	173 651	40 850	107 957	116 308	3 403
23	2 104 955	1 265 196	115 539	271 708	186 668	46 096	97 466	118 588	3 694
24	2 201 909	1 340 314	110 942	277 505	194 379	42 036	91 749	139 011	5 974
23 ***Dic***	2 104 955	1 265 196	115 539	271 708	186 668	46 096	97 466	118 588	3 694
24 ***Ene***	2 116 449	1 262 619	116 054	280 584	186 979	45 828	96 989	123 709	3 688
Feb	2 116 687	1 273 290	115 863	274 907	186 501	45 344	95 276	122 127	3 380
Mar	2 153 982	1 302 194	117 258	278 733	191 718	47 035	92 456	121 042	3 545
Abr	2 131 921	1 278 239	117 788	280 447	191 983	46 620	92 015	121 295	3 536
May	2 121 269	1 268 384	118 779	276 826	190 082	45 653	91 380	126 576	3 589
Jun	2 147 413	1 295 638	119 437	270 084	191 716	45 252	93 693	128 015	3 578
Jul	2 165 784	1 303 005	121 094	272 722	192 329	44 693	93 044	134 019	4 877
Ago	2 184 911	1 318 860	122 600	274 742	193 887	44 114	91 948	133 878	4 883
Sep	2 226 432	1 347 565	123 733	277 832	198 965	43 436	92 446	137 103	5 353
Oct	2 201 039	1 315 652	128 068	278 082	200 747	42 942	92 522	137 724	5 301
Nov	2 226 199	1 352 061	112 511	277 944	203 481	42 577	92 129	139 375	6 122
Dic	2 201 909	1 340 314	110 942	277 505	194 379	42 036	91 749	139 011	5 974
25 ***Ene***	2 204 659	1 344 220	111 744	276 379	193 523	41 747	91 340	139 204	6 503
Feb	2 221 796	1 367 531	112 240	271 211	193 041	41 129	90 901	139 531	6 212
Mar	2 214 939	1 371 832	112 110	263 455	195 167	40 335	89 960	135 981	6 100
Abr	2 213 549	1 381 063	113 750	259 503	191 292	39 556	88 730	133 647	6 009
May	2 213 249	1 376 332	114 896	260 489	193 049	35 294	91 545	135 942	5 702

21. ESTADÍSTICAS DE EMISIONES DE VALORES
Economía nacional

21.21 Valores representativos de deuda. Emisiones brutas. Detalle por tipo de remuneración. Valor de mercado.

Millones de euros

	Total economía	Administraciones públicas		Instituciones financieras monetarias (IFM)		Instituciones financieras no IFM		Sociedades no financieras	
		Fijo	Variable	Fijo	Variable	Fijo	Variable	Fijo	Variable
	1	2	3	4	5	6	7	8	9
22	541 201	256 851	42 117	107 523	42 227	5 624	22 588	62 172	2 099
23	560 091	274 411	34 644	135 198	43 910	15 163	8 094	46 850	1 820
24	543 251	285 609	41 319	98 101	41 793	7 003	18 875	48 271	2 279
24 *E-M*	242 724	135 667	9 657	49 227	16 985	4 421	5 103	21 569	95
25 *E-M*	256 520	152 464	13 677	41 339	16 749	1 782	10 293	19 632	584
24 *Mar*	52 153	25 886	866	12 554	7 447	2 329	550	2 490	33
Abr	39 818	22 109	1 275	8 834	711	611	1 126	5 129	23
May	37 058	21 585	1 546	5 044	2 431	343	2 680	3 416	13
Jun	52 355	32 621	1 247	5 945	3 437	178	5 994	2 920	13
Jul	41 118	22 695	1 271	6 274	1 870	332	319	7 053	1 303
Ago	29 586	18 193	1 677	5 993	2 093	646	319	651	13
Sep	47 050	24 885	851	7 626	6 158	322	2 655	4 539	13
Oct	46 648	19 229	5 121	10 793	4 047	497	1 467	5 480	13
Nov	37 872	19 949	816	5 653	5 733	357	1 785	2 766	813
Dic	45 899	12 369	20 679	6 589	1 470	250	1 234	3 293	16
25 *Ene*	59 976	38 541	752	10 512	2 732	768	362	5 791	518
Feb	52 937	26 799	9 047	8 749	914	201	3 941	3 272	14
Mar	52 238	33 308	820	6 102	6 918	203	1 591	3 276	20
Abr	40 452	27 075	1 376	7 188	2 216	160	291	2 132	15
May	50 917	26 741	1 682	8 788	3 969	450	4 109	5 161	17

21. ESTADÍSTICAS DE EMISIONES DE VALORES
Economía nacional

21.22 Valores representativos de deuda. Emisiones netas. Detalle por tipo de remuneración. Valor de mercado.

Millones de euros

	Total economía	Administraciones públicas		Instituciones financieras monetarias (IFM)		Instituciones financieras no IFM		Sociedades no financieras	
		Fijo	Variable	Fijo	Variable	Fijo	Variable	Fijo	Variable
	1	2	3	4	5	6	7	8	9
22	51 200	68 706	13 108	2 416	-11 779	-8 756	-6 557	-5 177	-760
23	107 706	68 403	5 807	34 082	10 469	4 302	-11 148	-4 429	222
24	71 578	65 717	-2 950	51	5 724	-4 671	-5 951	12 641	1 017
24 *E-M*	39 645	30 540	4 171	5 927	3 606	-532	-6 340	3 167	-895
25 *E-M*	19 327	35 469	4 639	-13 271	1 684	-6 446	98	-2 840	-6
24 *Mar*	21 972	17 797	301	2 323	4 731	1 499	-2 875	-1 697	-107
Abr	-6 020	-10 597	1 273	2 909	154	-244	-392	863	13
May	-13 829	-7 262	1 461	-3 985	-1 045	-1 005	-825	-678	-489
Jun	22 630	24 885	1 231	-7 525	1 534	-536	2 426	620	-5
Jul	-7 374	-13 329	1 266	604	348	-794	-1 124	4 375	1 281
Ago	14 031	10 580	1 600	2 139	1 635	-565	-1 074	-295	12
Sep	24 589	16 123	540	906	4 732	-796	989	2 113	-17
Oct	-11 191	-20 891	5 118	1 161	1 555	-479	-71	2 413	3
Nov	-3 366	12 572	-16 443	-1 983	2 249	-487	-182	99	808
Dic	-7 385	5 236	-432	-1 178	-9 935	-482	-575	150	-170
25 *Ene*	4 517	6 423	443	-2 072	-124	-282	-410	27	512
Feb	9 977	18 668	738	-6 281	-820	-700	-446	-881	-300
Mar	21 605	23 599	407	-3 302	3 830	-568	-667	-1 632	-62
Abr	-16 574	-8 260	1 375	-3 001	-2 723	-672	-1 359	-1 933	-2
May	-199	-4 960	1 676	1 386	1 521	-4 224	2 980	1 577	-154

21. ESTADÍSTICAS DE EMISIONES DE VALORES
Administración central

21.23 Valores representativos de deuda. Saldo vivo. emisiones netas y emisiones brutas. Detalle por plazo. Valor de mercado.

Millones de euros

	Saldo vivo			Emisiones netas			Emisiones brutas		
	Total	Corto plazo	Largo plazo	Total	Corto plazo	Largo plazo	Total	Corto plazo	Largo plazo
	1=2+3	2	3	4=5+6	5	6	7=8+9	8	9
21	1 373 734	89 860	1 283 875	72 866	-1 654	74 521	311 271	102 007	209 265
22	1 222 178	67 241	1 154 937	82 841	-22 247	105 088	294 865	82 471	212 394
23	1 335 990	74 679	1 261 311	72 538	5 499	67 039	303 204	87 905	215 300
24	1 404 472	84 662	1 319 809	61 501	7 477	54 024	320 325	100 332	219 993
23 ***Dic***	1 335 990	74 679	1 261 311	3 831	-10 809	14 640	22 348	6 128	16 219
24 ***Ene***	1 334 145	73 891	1 260 255	10 105	-955	11 059	38 505	6 878	31 627
Feb	1 343 373	73 734	1 269 639	19 985	-321	20 305	31 631	11 061	20 570
Mar	1 372 982	74 607	1 298 375	17 634	657	16 978	25 842	7 757	18 086
Abr	1 350 742	74 818	1 275 925	-8 510	-0	-8 509	23 029	7 330	15 700
May	1 342 287	75 437	1 266 850	-5 508	388	-5 897	21 592	7 290	14 302
Jun	1 369 503	75 709	1 293 794	25 565	59	25 505	33 237	7 720	25 517
Jul	1 377 492	75 344	1 302 147	-12 235	-609	-11 626	23 631	7 241	16 390
Ago	1 394 659	75 934	1 318 725	12 082	371	11 711	19 731	7 982	11 749
Sep	1 424 561	77 618	1 346 943	17 253	1 426	15 827	25 531	8 474	17 057
Oct	1 397 402	73 058	1 324 344	-15 685	-4 757	-10 928	24 205	3 290	20 915
Nov	1 417 361	73 777	1 343 584	-4 071	497	-4 568	20 477	7 806	12 671
Dic	1 404 472	84 662	1 319 809	4 885	10 719	-5 834	32 912	17 504	15 408
25 ***Ene***	1 409 760	80 199	1 329 561	7 357	-4 609	11 966	39 091	2 845	36 246
Feb	1 432 347	81 125	1 351 223	18 361	809	17 552	34 683	12 886	21 797
Mar	1 435 543	81 245	1 354 298	22 333	-11	22 344	32 289	8 907	23 382
Abr	1 448 028	78 765	1 369 264	-4 616	-2 666	-1 950	28 236	4 923	23 314
May	1 443 416	79 319	1 364 096	-4 293	450	-4 743	27 285	9 357	17 928

21. ESTADÍSTICAS DE EMISIONES DE VALORES
Administración central

21.24 Valores representativos de deuda. Saldo vivo. Detalle por tipo de vencimiento. Valor facial.

Millones de euros

	Corto plazo	Largo plazo							
		Vencimiento original					Vencimiento residual		
		Total	Entre 1 y 2 años	Entre 2 y 5 años	Entre 5 y 10 años	A más de 10 años	Inferior a 1 año	Entre 1 y 2 años	A más de 2 años
	1	2=3+4+5+6	3	4	5	6	7	8	9
21	89 667	1 113 537	17 175	69 924	155 675	870 762	82 070	100 356	931 111
22	67 848	1 209 921	21 348	100 160	144 235	944 177	121 197	126 807	961 917
23	75 662	1 283 889	14 619	97 008	150 035	1 022 227	136 425	121 054	1 026 411
24	85 299	1 335 535	18 017	89 218	162 303	1 065 997	124 453	132 142	1 078 940
23 ***Dic***	75 662	1 283 889	14 619	97 008	150 035	1 022 227	136 425	121 054	1 026 411
24 ***Ene***	74 883	1 295 707	14 619	102 376	152 191	1 026 521	140 243	120 971	1 034 493
Feb	74 784	1 313 901	14 496	104 096	154 377	1 040 932	144 487	116 462	1 052 952
Mar	75 653	1 328 603	14 464	107 512	155 997	1 050 630	144 506	115 979	1 068 118
Abr	75 841	1 320 130	14 464	109 012	158 183	1 038 472	145 067	117 184	1 057 879
May	76 460	1 312 606	14 464	91 384	162 341	1 044 418	146 023	120 336	1 046 247
Jun	76 722	1 335 600	14 464	93 363	165 185	1 062 589	146 022	120 581	1 068 998
Jul	76 293	1 332 117	14 464	95 438	150 615	1 071 600	152 514	121 049	1 058 554
Ago	76 888	1 340 126	14 464	97 668	150 615	1 077 380	152 514	121 049	1 066 564
Sep	78 508	1 352 844	14 464	98 249	155 190	1 084 941	152 714	120 049	1 080 081
Oct	73 793	1 346 967	18 127	100 103	156 421	1 072 315	158 837	121 743	1 066 387
Nov	74 472	1 344 189	18 127	100 103	160 992	1 064 967	145 666	121 743	1 076 780
Dic	85 299	1 335 535	18 017	89 218	162 303	1 065 997	124 453	132 142	1 078 940
25 ***Ene***	80 685	1 349 322	24 191	70 431	167 929	1 086 772	130 543	133 633	1 085 147
Feb	81 622	1 363 830	23 843	75 786	172 678	1 091 522	126 300	137 528	1 100 002
Mar	81 804	1 383 834	23 738	75 786	175 751	1 108 558	125 816	137 940	1 120 077
Abr	79 199	1 381 747	27 400	79 548	181 233	1 093 567	130 682	140 918	1 110 147
May	79 765	1 375 701	27 400	61 371	186 854	1 100 076	133 834	141 148	1 100 719

21. MERCADO PRIMARIO DE VALORES
Administración central

21.25 Valores representativos de deuda. Administración central. Vida media.

Años

	Total	Corto plazo		Largo plazo				
				Total	Euro			Monedas distintas del euro
		Total	Letras del Tesoro		Letras del Tesoro (a)	Bonos y obligaciones	Valores asumidos	Bonos y obligaciones
	1=2+4	2	3	4	5	6	7	8
16	6,67	0,44	0,44	7,30	...	7,31	7,92	-
17	7,06	0,43	0,43	7,67	...	7,67	6,92	-
18	7,43	0,45	0,45	7,97	...	7,96	5,92	-
19	7,34	0,52	0,47	7,88	0,30	7,95	4,92	15,95
20	7,53	0,44	0,38	8,15	0,94	8,18	3,92	14,80
21	7,76	0,48	0,41	8,35	-	8,35	2,92	13,97
21 *III*	7,78	0,45	0,48	8,32	0,19	8,35	3,17	14,19
IV	7,76	0,48	0,41	8,35	-	8,35	2,92	13,97
22 *I*	7,85	0,46	0,39	8,43	0,94	8,46	2,67	13,85
II	7,85	0,40	0,36	8,33	0,77	8,43	2,42	13,94
III	7,71	0,39	0,41	8,14	0,52	8,27	2,17	13,99
IV	7,67	0,53	0,47	8,07	0,27	8,21	1,92	13,41
23 *I*	7,71	0,57	0,51	8,12	0,08	8,22	1,67	13,10
II	7,70	0,45	0,42	8,20	-	8,20	1,42	12,89
III	7,67	0,41	0,44	8,16	-	8,16	1,17	12,76
IV	7,68	0,40	0,42	8,11	-	8,10	0,92	12,35
24 *I*	7,70	0,45	0,42	8,11	-	8,11	0,67	12,19
II	7,77	0,44	0,42	8,19	-	8,19	0,42	12,00
III	7,64	0,43	0,43	8,06	-	8,06	0,17	11,47
IV	7,71	0,45	0,38	8,17	0,78	8,19	-	11,50
25 *I*	7,71	0,45	0,37	8,14	0,64	8,19	-	11,11

Nota: Las emisiones en euros incluyen históricamente todas las emisiones denominadas en euros o cualquiera de sus denominaciones nacionales.

(a) De acuerdo con el SEC2010 (Reglamento UE 549/2013) y el Manual de Estadísticas de Valores (BIS-BCE-FMI, 2015), incluye Letras del Tesoro cuyo vencimiento original es superior a un año

21. ESTADÍSTICAS DE EMISIONES DE VALORES
Administración central

21.26 Valores representativos de deuda. Saldo vivo. Detalle por vencimientos. Valor de mercado.

Millones de euros

	Corto plazo	Largo plazo							
		Vencimiento original					Vencimiento residual		
		Total	Entre 1 y 2 años	Entre 2 y 5 años	Entre 5 y 10 años	A más de 10 años	Inferior a 1 año	Entre 1 y 2 años	A más de 2 años
	1	2=3+4+5+6	3	4	5	6	7	8	9
21	89 860	1 283 875	17 200	70 583	158 197	1 037 896	83 795	105 860	1 094 219
22	67 241	1 154 937	21 232	96 666	133 408	903 631	123 321	130 565	901 051
23	74 679	1 261 311	14 634	95 562	140 812	1 010 302	140 367	120 374	1 000 570
24	84 662	1 319 809	17 966	89 966	157 855	1 054 022	125 131	134 158	1 060 520
23 ***Dic***	74 679	1 261 311	14 634	95 562	140 812	1 010 302	140 367	120 374	1 000 570
24 ***Ene***	73 891	1 260 255	14 680	101 259	142 261	1 002 055	143 052	119 808	997 394
Feb	73 734	1 269 639	14 560	102 750	143 891	1 008 438	147 532	115 227	1 006 880
Mar	74 607	1 298 375	14 478	106 385	146 661	1 030 852	147 789	114 981	1 035 604
Abr	74 818	1 275 925	14 524	107 971	148 294	1 005 136	147 640	115 726	1 012 559
May	75 437	1 266 850	14 533	89 832	152 128	1 010 357	148 380	119 558	998 912
Jun	75 709	1 293 794	14 476	92 002	156 027	1 031 289	148 632	120 448	1 024 714
Jul	75 344	1 302 147	14 524	94 661	142 993	1 049 970	155 969	121 699	1 024 480
Ago	75 934	1 318 725	14 527	97 310	143 774	1 063 114	156 408	122 312	1 040 005
Sep	77 618	1 346 943	14 475	98 317	149 982	1 084 170	156 916	122 025	1 068 002
Oct	73 058	1 324 344	18 095	100 247	150 387	1 055 615	162 621	122 653	1 039 071
Nov	73 777	1 343 584	18 118	100 779	156 838	1 067 850	146 222	123 466	1 073 896
Dic	84 662	1 319 809	17 966	89 966	157 855	1 054 022	125 131	134 158	1 060 520
25 ***Ene***	80 199	1 329 561	24 054	71 339	163 673	1 070 495	130 893	135 325	1 063 343
Feb	81 125	1 351 223	23 729	76 948	169 335	1 081 210	126 937	139 634	1 084 651
Mar	81 245	1 354 298	23 598	77 133	172 518	1 081 049	126 663	140 383	1 087 252
Abr	78 765	1 369 264	27 274	81 408	180 077	1 080 504	131 510	143 345	1 094 409
May	79 319	1 364 096	27 319	61 922	185 219	1 089 636	135 064	143 066	1 085 966

21. MERCADO PRIMARIO DE VALORES
C) Administraciones Públicas

21.27 Valores representativos de deuda Administración central Tipos de interés a la emisión: subastas

Porcentajes

	A largo plazo										A corto plazo					
	Bonos a 3 años		Bonos a 5 años		Obligaciones a 10 años		Obligaciones a 15 años		Obligaciones a 30 años		Letras del Tesoro a 6 meses		Letras del Tesoro a 1 año		Letras del Tesoro a 18 meses	
	Tipo medio pon-dera-do 1	Tipo margi nal 2	Tipo medio pon-dera-do 3	Tipo margi nal 4	Tipo medio pon-dera-do 5	Tipo margi-nal 6	Tipo medio pon-dera-do 7	Tipo margi-nal 8	Tipo medio ponde-rado 9	Tipo margi-nal 10	Tipo medio ponde-rado 11	Tipo margi-nal 12	Tipo medio ponde-rado 13	Tipo margi-nal 14	Tipo medio pon-dera-do 15	Tipo margi-nal 16
19	-0,15	-0,14	-0,09	-0,08	0,69	0,70	1,00	1,01	1,54	1,55	-0,45	-0,44	-0,41	-0,40	-	-
20	-0,19	-0,13	-0,13	-0,11	0,42	0,43	0,92	0,93	1,31	1,32	-0,45	-0,44	-0,40	-0,40	-	-
21	-0,45	-0,44	-0,26	-0,25	0,39	0,40	0,74	0,75	1,24	1,25	-0,59	-0,58	-0,55	-0,55	-	-
22	1,31	1,32	1,52	1,54	2,17	2,18	2,48	2,49	3,26	3,28	0,37	0,39	0,73	0,74	-	-
23	3,16	3,17	3,20	3,20	3,59	3,60	3,48	3,49	3,74	3,75	3,33	3,35	3,40	3,42	-	-
24	2,81	2,82	2,75	2,76	3,10	3,11	2,50	2,50	3,87	3,87	3,30	3,33	3,09	3,11	-	-
23 ***Dic***	-	-	-	-	-	-	3,59	3,59	-	-	3,62	3,62	3,31	3,33	-	-
24 ***Ene***	2,80	2,81	2,62	2,63	-	-	3,63	3,64	-	-	3,58	3,64	3,29	3,31	-	-
Feb	2,88	2,88	2,87	2,88	3,17	3,17	1,52	1,53	-	-	3,65	3,69	3,34	3,36	-	-
Mar	2,90	2,90	2,87	2,86	3,16	3,17	-	-	-	-	3,70	3,72	3,51	3,52	-	-
Abr	2,99	2,99	2,85	2,85	3,25	3,26	3,53	3,54	-	-	3,62	3,62	3,42	3,45	-	-
May	2,96	2,97	2,88	2,88	-	-	3,61	3,62	-	-	3,54	3,55	3,41	3,42	-	-
Jun	3,04	3,05	3,00	3,01	3,35	3,35	1,39	1,40	3,85	3,86	3,37	3,37	3,41	3,42	-	-
Jul	3,07	3,07	-	-	3,19	3,20	-	-	-	-	3,41	3,46	3,37	3,39	-	-
Ago	2,70	2,71	-	-	3,11	3,11	-	-	-	-	3,25	3,27	2,95	2,98	-	-
Sep	2,53	2,54	2,58	2,58	3,04	3,04	-	-	-	-	3,24	3,24	2,95	2,97	-	-
Oct	2,28	2,28	-	-	2,92	2,93	1,30	1,30	-	-	2,87	2,92	2,58	2,60	-	-
Nov	-	-	2,75	2,76	-	-	-	-	3,88	3,88	2,84	2,88	2,61	2,63	-	-
Dic	-	-	2,37	2,37	2,74	2,75	-	-	-	-	2,55	2,59	2,21	2,23	-	-
25 ***Ene***	2,59	2,60	2,76	2,77	-	-	1,54	1,54	-	-	2,54	2,56	2,37	2,38	-	-
Feb	2,49	2,49	2,68	2,69	-	-	-	-	3,69	3,69	2,36	2,38	2,22	2,24	-	-
Mar	-	-	-	-	3,38	3,39	-	-	-	-	2,26	2,28	2,17	2,19	-	-
Abr	2,29	2,30	-	-	3,35	3,35	3,66	3,66	-	-	2,12	2,12	2,01	2,02	-	-
May	2,09	2,09	2,38	2,38	-	-	-	-	3,97	3,98	1,94	1,95	1,89	1,90	-	-

21. ESTADÍSTICAS DE EMISIONES DE VALORES
Comunidades autónomas y corporaciones locales

21.28 Valores representativos de deuda. Saldo vivo. emisiones netas y emisiones brutas. Detalle por plazo. Valor de mercado.

Millones de euros

	Saldo vivo			Emisiones netas			Emisiones brutas		
	Total 1=2+3	Corto plazo 2	Largo plazo 3	Total 4=5+6	Corto plazo 5	Largo plazo 6	Total 7=8+9	Corto plazo 8	Largo plazo 9
21	51 797	265	51 531	3 652	-49	3 701	8 798	502	8 295
22	41 450	112	41 338	-1 028	-153	-875	4 104	208	3 896
23	44 745	273	44 472	1 671	155	1 516	5 851	811	5 040
24	46 784	317	46 467	1 267	33	1 234	6 603	616	5 987
23 ***Dic***	44 745	273	44 472	-524	24	-549	136	39	97
24 ***Ene***	44 528	318	44 210	65	44	22	194	88	106
Feb	45 780	327	45 453	1 584	8	1 575	1 727	23	1 705
Mar	46 471	300	46 171	463	-28	492	909	40	869
Abr	45 284	287	44 997	-814	-14	-800	354	57	298
May	44 876	329	44 547	-293	41	-334	1 539	92	1 446
Jun	45 573	341	45 232	551	11	540	631	34	597
Jul	46 608	306	46 301	173	-36	209	335	48	287
Ago	46 800	346	46 454	97	39	59	139	39	100
Sep	46 737	384	46 353	-590	38	-628	206	101	104
Oct	46 318	325	45 992	-88	-50	-38	145	36	109
Nov	47 211	323	46 888	200	-13	213	288	25	263
Dic	46 784	317	46 467	-81	-6	-75	136	34	102
25 ***Ene***	46 203	373	45 831	-491	55	-546	202	95	107
Feb	47 424	365	47 059	1 045	-9	1 054	1 162	50	1 112
Mar	48 399	386	48 012	1 673	21	1 651	1 839	41	1 797
Abr	46 784	421	46 363	-2 269	32	-2 301	215	100	115
May	47 812	390	47 422	1 009	-31	1 040	1 138	19	1 119

21. ESTADÍSTICAS DE EMISIONES DE VALORES
Economía nacional

21.34 Valores representativos de deuda. Saldo vivo y emisiones brutas. Detalle de emisiones sostenibles por categoría. Valor de mercado.

Millones de euros

	Saldo vivo					Emisiones brutas				
	Total economía	Bonos verdes	Bonos sociales	Bonos sostenibles	Bonos vinculados a la sostenibilidad	Total	Bonos verdes	Bonos sociales	Bonos sostenibles	Bonos vinculados a la sostenibilidad
	1=2+3+4+5	2	3	4	5	6=7+8+9+10	7	8	9	10
21	65 642	43 394	8 254	13 926	67	24 619	17 169	2 560	4 840	49
22	72 929	50 555	9 025	13 282	67	21 437	16 104	2 065	3 268	1
23	92 308	65 107	9 357	17 137	707	20 154	14 338	1 641	3 055	1 119
24	113 686	82 556	9 828	20 631	671	25 425	20 026	1 934	3 440	26
23 ***Dic***	92 308	65 107	9 357	17 137	707	167	126	14	25	2
24 ***Ene***	95 884	68 746	9 362	17 068	708	4 378	4 337	14	25	2
Feb	96 858	68 328	9 341	18 491	699	3 081	1 443	13	1 623	2
Mar	100 460	70 903	9 396	19 453	707	3 551	2 756	14	779	2
Abr	99 583	70 941	8 888	19 051	702	949	903	14	30	2
May	103 299	73 994	8 865	19 736	704	2 994	2 226	14	751	2
Jun	104 723	74 763	9 401	19 850	709	1 264	716	514	32	2
Jul	107 403	76 967	9 471	20 243	722	1 800	1 749	15	34	2
Ago	107 432	76 923	9 510	20 312	687	210	159	15	34	2
Sep	110 295	78 185	10 787	20 628	695	1 879	579	1 265	32	2
Oct	109 636	78 738	9 755	20 449	693	1 416	1 362	19	34	2
Nov	114 400	83 055	9 826	20 848	671	3 641	3 589	18	32	2
Dic	113 686	82 556	9 828	20 631	671	262	208	19	34	2
25 ***Ene***	114 979	83 323	9 838	21 147	672	2 031	1 479	19	532	2
Feb	116 335	83 476	9 886	22 314	660	1 274	223	17	1 033	2
Mar	115 946	81 666	9 880	23 746	654	2 437	681	19	1 736	2
Abr	116 297	82 313	9 440	23 884	660	244	183	18	41	2
May	...	...	...	...	...	...	...	...	...	...

21. ESTADÍSTICAS DE EMISIONES DE VALORES
Economía nacional

21.35 Valores representativos de deuda. Saldo vivo y emisiones brutas. Detalle de bonos verdes por sector. Valor de mercado.

Millones de euros

	Saldo vivo					Emisiones brutas				
	Total economía	Administraciones públicas	Instituciones financieras monetarias (IFM)	Instituciones financieras distintas de IFM	Sociedades no financieras	Total economía	Administraciones públicas	Instituciones financieras monetarias (IFM)	Instituciones financieras distintas de IFM	Sociedades no financieras
	1=2+3+4+5	2	3	4	5	6=7+8+9+10	7	8	9	10
21	43 394	6 126	14 159	6 708	16 402	17 169	5 489	5 707	1 310	4 664
22	50 555	6 560	19 921	5 648	18 426	16 104	3 134	8 093	124	4 753
23	65 107	10 031	24 534	5 570	24 973	14 338	2 736	3 746	526	7 331
24	82 556	13 961	29 258	5 774	33 563	20 026	3 851	5 596	486	10 093
23 ***Dic***	65 107	10 031	24 534	5 570	24 973	126	13	54	12	48
24 ***Ene***	68 746	9 848	24 586	5 572	28 740	4 337	13	553	12	3 759
Feb	68 328	9 757	25 742	5 579	27 250	1 443	12	1 300	11	120
Mar	70 903	9 944	28 274	5 731	26 955	2 756	13	2 361	112	270
Abr	70 941	9 763	28 142	6 081	26 955	903	13	64	135	691
May	73 994	11 580	28 246	5 826	28 342	2 226	1 898	66	134	128
Jun	74 763	12 083	28 282	5 868	28 530	716	517	64	12	123
Jul	76 967	12 389	28 151	5 934	30 494	1 749	18	65	12	1 654
Ago	76 923	12 419	28 283	5 960	30 261	159	18	65	12	64
Sep	78 185	12 642	28 766	6 017	30 759	579	17	362	12	187
Oct	78 738	12 449	28 630	5 854	31 805	1 362	18	65	12	1 267
Nov	83 055	14 248	29 288	5 789	33 731	3 589	1 294	563	11	1 720
Dic	82 556	13 961	29 258	5 774	33 563	208	19	67	12	110
25 ***Ene***	83 323	13 867	29 319	5 854	34 283	1 479	19	67	508	885
Feb	83 476	13 929	29 441	5 707	34 399	223	18	60	11	134
Mar	81 666	13 410	29 294	5 678	33 285	681	19	67	12	582
Abr	82 313	13 765	29 478	5 653	33 417	183	19	65	12	88
May	...	...	...	...	...	...	...	...	...	...

CAPÍTULO 22 MERCADOS SECUNDARIOS DE VALORES

22. MERCADOS SECUNDARIOS DE VALORES
A) Deuda pública

22.1 Saldos registrados en el depositario central
Saldos nominales

Millones de euros

	Total	Deuda del Estado							Otros emisores residentes				Valores de otros Estados de la zona del euro
		Total	Deuda no segregada			Deuda segregada			Total	Otras AAPP		Restantes emisores residentes	
			Total	Letras del Tesoro	Bonos y obligaciones no segregados	Total	Principales de bonos y obligaciones segregados	Cupones de bonos y obligaciones segregados		Pagarés de CCAA	Bonos y obliga-ciones de CCAA		
	1	2	3	4	5	6	7	8	9	10	11	12	13
18	1 028 580	988 442	925 569	70 442	855 127	62 873	39 291	23 582	34 297	304	32 797	1 196	5 841
19	1 050 196	1 005 626	948 575	68 335	880 240	57 051	35 337	21 714	36 444	352	34 896	1 196	8 126
20	1 140 363	1 106 391	1 053 491	79 766	973 725	52 900	32 216	20 684	33 972	396	32 379	1 196	10 250
21	1 211 111	1 173 984	1 120 650	79 410	1 041 241	53 333	31 622	21 711	37 128	369	35 762	996	...
22	1 295 034	1 259 378	1 202 866	74 881	1 127 985	56 512	33 569	22 943	35 656	166	34 943	546	...
23	1 382 530	1 345 392	1 289 542	71 599	1 217 943	55 849	33 659	22 190	37 138	302	36 290	546	-
23 ***Oct***	1 373 722	1 335 960	1 280 612	72 244	1 208 368	55 349	33 388	21 961	37 762	231	36 984	546	-
Nov	1 379 877	1 342 191	1 286 584	71 940	1 214 644	55 607	33 528	22 079	37 686	276	36 863	546	-
Dic	1 382 530	1 345 392	1 289 542	71 599	1 217 943	55 849	33 659	22 190	37 138	302	36 290	546	-
24 ***Ene***	1 393 227	1 356 049	1 301 409	70 820	1 230 588	54 640	32 823	21 817	37 178	357	36 275	546	-
Feb	1 412 584	1 374 470	1 319 682	70 721	1 248 961	54 787	32 916	21 871	38 114	381	37 186	546	-
Mar	1 429 366	1 390 811	1 335 762	71 590	1 264 172	55 049	32 997	22 052	38 555	373	37 636	546	-
Abr	1 420 671	1 382 660	1 327 625	71 779	1 255 847	55 035	32 847	22 187	38 010	366	37 098	546	-
May	1 413 622	1 375 834	1 320 748	72 397	1 248 350	55 086	32 824	22 262	37 789	412	36 830	546	-
Jun	1 437 515	1 399 226	1 343 848	72 659	1 271 189	55 378	32 979	22 399	38 289	426	37 317	546	-
Jul	1 433 050	1 394 607	1 340 176	72 231	1 267 946	54 431	32 732	21 699	38 442	396	37 372	674	-
Ago	1 441 668	1 403 226	1 348 789	72 826	1 275 963	54 437	32 731	21 706	38 442	396	37 372	674	-
Sep	1 456 584	1 418 644	1 364 043	74 446	1 289 597	54 601	32 810	21 791	37 940	444	36 822	674	-
Oct	1 446 047	1 408 194	1 355 091	73 395	1 281 696	53 103	31 471	21 632	37 854	405	36 822	626	-
Nov	1 457 524	1 419 514	1 366 003	74 073	1 291 930	53 512	31 615	21 897	38 009	411	36 972	626	-
Dic	1 447 166	1 409 431	1 355 917	74 680	1 281 237	53 514	31 584	21 930	37 736	408	36 809	518	-
25 ***Ene***	1 456 321	1 418 600	1 364 681	76 239	1 288 442	53 919	31 994	21 925	37 722	448	36 755	518	-
Feb	1 473 082	1 434 364	1 380 516	77 178	1 303 339	53 848	31 945	21 903	38 717	464	37 734	518	-
Mar	1 495 151	1 455 495	1 401 241	77 359	1 323 882	54 253	32 138	22 115	39 656	454	38 684	518	-
Abr	1 488 728	1 451 002	1 397 214	78 416	1 318 798	53 788	31 492	22 297	37 726	505	36 703	518	-
May	1 504 931	1 466 215	1 411 881	78 982	1 332 899	54 334	31 777	22 557	38 716	495	37 703	518	-

22. MERCADOS SECUNDARIOS DE VALORES
A) Deuda pública

22.2 Saldos registrados en el depositario central
Saldos nominales registrados en cuentas de terceros

Millones de euros

	Total	Deuda del Estado							Otros emisores residentes				Valores de otros Estados de la zona del euro
		Total	Deuda no segregada			Deuda segregada			Total	Otras AAPP		Restantes emisores residentes	
			Total	Letras del Tesoro	Bonos y obligaciones no segregados	Total	Principales de bonos y obligaciones segregados	Cupones de bonos y obligaciones segregados		Pagarés de CCAA	Bonos y obliga-ciones de CCAA		
	1	2	3	4	5	6	7	8	9	10	11	12	13
18	672 428	645 023	583 995	59 382	524 614	61 028	38 586	22 442	21 564	108	20 805	651	5 841
19	696 422	673 881	618 774	58 011	560 763	55 107	34 522	20 585	22 541	144	22 541	663	2 943
20	685 932	664 876	613 665	63 395	550 270	51 212	31 677	19 535	20 997	-	20 404	593	58
21	697 192	674 171	624 397	70 271	554 126	49 774	30 077	19 697	22 856	-	22 269	587	165
22	732 444	709 943	656 662	64 251	592 410	53 281	31 557	21 724	22 500	174	22 012	488	2
23	851 199	827 011	775 331	68 159	707 173	51 680	31 271	20 409	24 015	-	23 527	489	173
23 ***Oct***	847 548	823 421	771 670	68 221	703 450	51 751	31 030	20 721	23 974	-	23 485	489	152
Nov	859 754	835 649	783 812	68 932	714 880	51 837	31 254	20 583	23 933	-	23 445	489	173
Dic	851 199	827 011	775 331	68 159	707 173	51 680	31 271	20 409	24 015	-	23 527	489	173
24 ***Ene***	884 844	860 673	809 116	67 495	741 621	51 558	30 651	20 906	24 019	-	23 530	489	153
Feb	888 258	863 191	811 763	67 334	744 429	51 429	30 614	20 815	24 914	-	24 401	514	153
Mar	879 337	853 991	802 010	68 754	733 257	51 981	30 866	21 115	25 193	-	24 680	514	153
Abr	870 330	844 912	793 397	65 687	727 711	51 515	30 623	20 892	25 266	265	24 487	514	153
May	875 645	849 959	798 928	66 422	732 506	51 031	30 016	21 016	25 533	326	24 694	514	152
Jun	876 955	850 970	799 303	65 498	733 806	51 667	30 235	21 432	25 864	345	25 007	513	121
Jul	887 971	861 865	810 790	64 237	746 553	51 075	30 485	20 589	25 982	300	25 111	571	124
Ago	888 892	862 900	811 864	65 053	746 811	51 036	30 365	20 672	25 852	262	25 018	572	140
Sep	885 229	859 587	808 738	66 010	742 729	50 848	30 081	20 768	25 517	285	24 657	576	124
Oct	898 087	872 459	822 256	66 169	756 087	50 204	29 346	20 858	25 454	280	24 647	527	174
Nov	895 607	870 064	819 765	65 791	753 974	50 300	29 301	20 998	25 319	-	24 791	527	224
Dic	906 088	880 237	830 379	67 361	763 019	49 857	28 854	21 003	25 659	-	25 239	419	193
25 ***Ene***	924 581	898 924	848 035	69 060	778 975	50 889	29 735	21 154	25 532	-	25 113	419	124
Feb	930 127	903 942	854 219	69 555	784 664	49 723	29 062	20 660	25 981	-	25 562	419	204
Mar	940 006	914 127	863 814	68 200	795 613	50 314	29 558	20 755	25 671	-	25 252	419	207
Abr	950 609	925 833	875 697	69 614	806 083	50 135	28 899	21 237	24 547	-	24 127	419	230
May	958 244	932 839	882 080	70 260	811 819	50 760	29 344	21 415	25 244	-	24 814	430	160

22. MERCADOS SECUNDARIOS DE VALORES
A) Deuda pública

22.3 Letras del Tesoro
Saldos nominales. Cartera a vencimiento

Millones de euros

	Saldo en circulación	Instituciones Financieras Monetarias (IFM) excepto Fondos del Mercado Monetario (FMM)			Fondos del Mercado Monetario y Otros intermediarios financieros					Sociedades no financieras	Hogares e ISFLSH	Adminis-traciones Públicas	Resto del mundo
		Total	Banco de España	Otras IFM excepto FMM	Total	Instituciones de inversión colectiva	Empresas de Seguros	Fondos de pensiones	Resto de interme-diarios financieros				
	1	2	3	4	5	6	7	8	9	10	11	12	13
20	79 766	17 589	750	16 839	6 714	3 920	573	2 221	-	4	11	233	55 215
21	79 410	12 683	4 614	8 069	8 719	4 326	1 252	3 141	-	4	17	1 028	56 960
22	74 881	16 584	2 595	13 989	9 377	4 320	2 261	2 688	107	1 971	1 826	2 468	42 656
23	71 599	10 286	335	9 951	10 551	6 242	2 672	1 283	354	5 544	24 428	4 262	16 528
24	74 680	10 993	436	10 557	9 421	6 711	1 286	851	573	4 827	25 298	3 792	20 347
23 ***Sep***	71 485	11 054	290	10 764	10 276	5 988	2 424	1 426	438	6 427	21 352	3 732	18 645
Oct	72 244	10 884	335	10 549	10 636	6 112	2 588	1 477	459	6 420	22 893	3 940	17 470
Nov	71 940	10 918	335	10 583	10 208	6 245	2 454	1 134	375	6 015	23 977	4 104	16 718
Dic	71 599	10 286	335	9 951	10 551	6 242	2 672	1 283	354	5 544	24 428	4 262	16 528
24 ***Ene***	70 820	9 598	335	9 263	10 098	6 029	2 555	1 242	272	5 192	24 664	4 648	16 620
Feb	70 721	7 995	350	7 645	10 456	6 782	2 217	1 215	241	5 728	24 615	4 712	17 216
Mar	71 590	7 663	245	7 418	10 873	7 119	2 222	1 057	475	5 763	25 823	5 152	16 316
Abr	71 779	7 201	235	6 966	10 061	6 633	2 049	903	476	5 744	26 650	5 101	17 022
May	72 397	7 320	235	7 085	10 683	6 853	2 402	943	485	5 846	27 095	5 459	15 994
Jun	72 659	7 145	145	7 000	10 063	6 507	2 024	988	544	5 738	27 320	5 794	16 598
Jul	72 231	6 944	195	6 749	9 795	6 521	1 824	948	502	5 545	27 353	5 420	17 174
Ago	72 826	7 656	195	7 461	9 943	6 794	1 843	866	440	5 528	27 446	5 240	17 013
Sep	74 446	9 744	200	9 544	9 717	6 384	2 064	820	449	5 240	27 071	4 855	17 818
Oct	73 395	9 903	265	9 638	9 122	6 407	1 456	852	407	4 817	26 574	4 437	18 542
Nov	74 073	10 477	390	10 087	9 148	6 577	1 347	785	439	4 143	25 951	4 138	20 216
Dic	74 680	10 993	436	10 557	9 421	6 711	1 286	851	573	4 827	25 298	3 792	20 347
25 ***Ene***	76 239	10 859	286	10 573	8 712	6 410	1 031	746	524	4 639	24 904	3 857	23 269
Feb	77 178	10 268	215	10 053	8 979	6 478	1 189	764	547	4 363	24 377	3 613	25 578
Mar	77 359	11 308	215	11 093	9 485	6 954	1 286	665	578	4 461	23 652	3 372	25 081
Abr	78 416	9 768	246	9 522	11 001	8 133	1 438	808	622	4 309	22 934	3 705	26 699

22. MERCADOS SECUNDARIOS DE VALORES
A) Deuda pública

22.4 Bonos y obligaciones no segregados y principales de deuda segregada del Estado
Saldos nominales. Cartera a vencimiento

Millones de euros

	Saldo en circulación	Instituciones Financieras Monetarias (IFM) excepto Fondos del Mercado Monetario (FMM)			Fondos del Mercado Monetario y Otros intermediarios financieros					Sociedades no financieras	Hogares e ISFLSH	Adminis-traciones Públicas	Resto del mundo
		Total	Banco de España	Otras IFM excepto FMM	Total	Instituciones de inversión colectiva	Empresas de Seguros	Fondos de pensiones	Resto de interme-diarios financieros				
	1	2	3	4	5	6	7	8	9	10	11	12	13
20	1 005 941	450 180	301 775	148 406	120 427	18 328	90 293	10 874	932	758	1 145	11 443	421 988
21	1 072 863	514 373	382 335	132 038	109 056	13 074	86 813	8 141	1 028	782	990	11 717	435 945
22	1 161 554	566 822	410 979	155 843	120 917	24 963	86 785	7 889	1 279	996	1 407	16 169	455 243
23	1 251 602	560 323	401 868	158 454	138 610	36 053	92 185	8 265	2 107	1 385	2 146	17 862	531 276
24	1 312 821	558 285	376 352	181 932	135 004	28 328	96 022	8 546	2 107	1 845	2 994	25 654	589 040
23 ***Sep***	1 246 062	568 910	408 468	160 441	139 039	37 654	90 730	8 573	2 083	1 365	2 037	17 595	517 116
Oct	1 241 756	561 201	401 681	159 520	138 496	37 367	90 372	8 664	2 092	1 295	1 894	17 713	521 156
Nov	1 248 172	561 370	401 482	159 888	138 236	36 235	91 327	8 577	2 097	1 728	2 083	17 900	526 855
Dic	1 251 602	560 323	401 868	158 454	138 610	36 053	92 185	8 265	2 107	1 385	2 146	17 862	531 276
24 ***Ene***	1 263 411	554 964	395 764	159 200	136 923	34 958	91 115	8 685	2 165	1 582	2 196	17 833	549 913
Feb	1 281 877	561 729	397 470	164 259	140 225	35 615	93 471	8 924	2 215	1 635	2 333	18 263	557 691
Mar	1 297 169	566 743	399 084	167 659	140 219	35 897	94 102	8 101	2 118	1 754	2 541	23 078	562 834
Abr	1 288 694	565 771	392 890	172 881	138 771	32 883	94 758	8 934	2 196	2 130	2 669	23 273	556 080
May	1 281 174	565 120	390 849	174 271	137 641	31 601	95 115	8 930	1 995	2 199	2 731	22 509	550 973
Jun	1 304 168	567 251	391 778	175 473	138 221	31 832	95 697	8 618	2 075	1 738	2 797	23 940	570 221
Jul	1 300 678	562 441	386 212	176 229	136 828	30 500	95 642	8 635	2 052	1 813	2 752	23 003	573 840
Ago	1 308 694	563 159	386 471	176 688	136 967	30 871	95 719	8 346	2 030	1 847	2 801	25 099	578 822
Sep	1 322 407	563 956	386 961	176 996	137 097	30 787	95 876	8 391	2 043	1 808	2 855	25 894	590 797
Oct	1 313 167	557 908	379 096	178 812	132 686	26 473	95 497	8 645	2 072	1 916	2 815	25 205	592 637
Nov	1 310 374	556 517	376 095	180 422	131 768	26 407	94 977	8 323	2 062	1 934	2 920	25 348	591 887
Dic	1 312 821	558 285	376 352	181 932	135 004	28 328	96 022	8 546	2 107	1 845	2 994	25 654	589 040
25 ***Ene***	1 320 436	553 687	367 796	185 890	133 558	27 323	95 790	8 285	2 159	1 818	3 036	25 159	603 179
Feb	1 335 284	556 163	368 173	187 990	134 718	27 859	96 414	8 341	2 104	1 871	3 085	26 531	612 918
Mar	1 356 020	563 660	368 459	195 201	137 148	29 176	97 404	8 391	2 177	1 879	3 166	27 157	623 010
Abr	1 350 290	555 120	358 149	196 971	133 083	26 654	96 388	8 123	1 918	1 936	3 130	26 213	630 807

22. MERCADOS SECUNDARIOS DE VALORES
A) Deuda pública

22.5 Negociación con deuda del Estado. Conjunto de mercado
Importes negociados por tipos de instrumento

Millones de euros

	Operaciones simples al contado				Operaciones simples a plazo			
	Total	Letras del Tesoro	Bonos y obligaciones del Estado no segregados	Principales y cupones de deuda segregada del Estado	Total	Letras del Tesoro	Bonos y obligaciones del Estado no segregados	Principales y cupones de deuda segregada del estado
	1	2	3	4	5	6	7	8
21	1 972 585	268 854	1 720 971	5 320	63 888	157	63 717	13
22	1 845 620	262 061	1 628 076	9 342	59 071	2 754	54 175	2 142
23	1 952 592	233 411	1 709 089	10 092	42 992	4 234	34 867	3 891
24	1 981 368	157 139	1 814 811	9 418	45 457	1 346	40 843	3 268
23 ***Oct***	181 500	13 211	167 694	595	4 213	95	3 980	138
Nov	175 031	14 953	159 009	1 069	3 708	562	2 387	760
Dic	141 452	10 336	130 464	653	3 006	136	2 678	192
24 ***Ene***	210 998	15 158	194 881	958	7 126	612	6 141	373
Feb	178 140	14 773	161 506	1 860	1 944	122	1 692	130
Mar	169 718	11 562	157 583	573	2 751	2	2 495	253
Abr	162 123	13 163	148 320	640	2 836	424	2 065	347
May	161 653	14 549	146 281	822	3 898	4	3 467	427
Jun	169 422	12 486	156 331	605	2 961	-	2 676	285
Jul	163 102	14 013	148 368	721	4 301	146	3 589	566
Ago	147 981	10 240	137 346	395	2 115	-	1 885	230
Sep	174 019	14 799	158 823	398	2 643	-	2 296	347
Oct	169 751	14 179	154 568	1 004	4 443	-	4 178	264
Nov	149 245	12 534	136 163	549	6 542	36	6 478	28
Dic	125 217	9 682	114 642	892	3 898	-	3 880	17
25 ***Ene***	202 012	17 455	183 857	700	6 033	-	5 994	40
Feb	192 308	13 912	177 723	673	7 531	151	7 155	225
Mar	87 846	9 905	77 396	546	6 733	30	6 703	...
Abr	34 533	8 574	24 917	1 042	5 675	32	5 601	42
May	51 469	6 590	44 513	365	4 346	-	4 316	30

22. MERCADOS SECUNDARIOS DE VALORES
A) Deuda pública

22.6 Letras del Tesoro
Operaciones simples al contado. Conjunto del mercado
Importes negociados y tipos de interés

Millones de euros y porcentajes

	Importes negociados					Tipos de interés						
	Total	Hasta tres meses	De tres a seis meses	De seis a doce meses	A más de doce meses	Hasta tres meses	A tres meses	De tres a seis meses	A seis meses	De seis a doce meses	A doce meses	A más de doce meses
	1	2	3	4	5	6	7	8	9	10	11	12
21	268 854	63 975	61 294	143 585	-	-0,59	-0,61	-0,58	-0,57	-0,55	-0,55	-
22	262 061	58 175	48 418	155 468	-	-0,02	0,06	0,30	0,38	0,67	0,78	-
23	233 411	58 021	48 260	127 130	-	3,05	3,09	3,27	3,31	3,37	3,38	-
24	157 139	31 707	33 238	92 193	-	3,30	3,31	3,29	3,25	3,12	3,07	-
23 ***Oct***	13 211	2 702	2 542	7 967	-	3,52	3,60	3,76	3,76	3,80	3,80	-
Nov	14 953	2 779	4 140	8 033	-	3,51	3,42	3,68	3,70	3,63	3,59	-
Dic	10 336	2 349	2 142	5 844	-	3,51	3,60	3,59	3,57	3,36	3,26	-
24 ***Ene***	15 158	3 526	2 828	8 804	-	3,54	3,56	3,65	3,53	3,36	3,33	-
Feb	14 773	3 320	2 713	8 740	-	3,71	3,71	3,67	3,63	3,44	3,39	-
Mar	11 562	2 577	1 996	6 989	-	3,64	3,66	3,66	3,63	3,51	3,46	-
Abr	13 163	3 101	2 319	7 743	-	3,66	3,69	3,62	3,56	3,47	3,43	-
May	14 549	2 484	2 900	9 165	-	3,67	3,55	3,54	3,47	3,44	3,42	-
Jun	12 486	2 611	2 724	7 151	-	3,49	3,44	3,39	3,39	3,41	3,38	-
Jul	14 013	2 591	3 362	8 059	-	3,33	3,32	3,35	3,38	3,32	3,32	-
Ago	10 240	2 084	2 316	5 840	-	3,27	3,23	3,23	3,23	3,07	2,97	-
Sep	14 799	2 559	3 106	9 133	-	3,06	2,97	3,10	3,10	2,91	2,84	-
Oct	14 179	2 553	2 535	9 091	-	2,84	3,04	2,93	2,89	2,69	2,61	-
Nov	12 534	2 319	3 761	6 454	-	2,75	2,84	2,75	2,71	2,54	2,48	-
Dic	9 682	1 981	2 677	5 024	-	2,61	2,65	2,57	2,52	2,32	2,18	-
25 ***Ene***	17 455	3 502	3 697	10 256	-	2,57	2,49	2,50	2,47	2,41	2,37	-
Feb	13 912	2 332	3 663	7 916	-	2,43	2,40	2,37	2,33	2,26	2,22	-
Mar	9 905	1 817	2 790	5 298	-	2,32	2,28	2,27	2,25	2,22	2,21	-
Abr	8 574	2 083	1 236	5 255	-	2,15	2,22	2,08	2,06	2,00	1,93	-
May	6 590	1 063	2 064	3 464	-	1,97	1,98	1,95	1,91	1,93	1,92	-

22. MERCADOS SECUNDARIOS DE VALORES
A) Deuda pública

22.7 Bonos y obligaciones del Estado no segregados
Operaciones simples al contado. Conjunto del mercado
Importes negociados y tipos de interés

Millones de euros y porcentajes

	Importes negociados									Tipos de interés				
	Total	Hasta un año	De uno a dos años	De dos a tres años	De tres a cuatro años	De cuatro a seis años	De seis a diez años	De diez a veinte años	Más de veinte años	A tres años	A cinco años	A diez años	A quince años	A treinta años
	1	2	3	4	5	6	7	8	9	10	11	12	13	14
21	1 720 971	69 334	77 499	132 727	163 579	287 848	546 340	299 517	144 127	-0,44	-0,25	0,35	0,61	1,24
22	1 628 076	64 630	86 833	136 219	122 030	309 624	451 083	302 588	155 070	1,24	1,58	2,20	2,52	2,79
23	1 709 089	88 287	115 676	150 352	129 217	311 559	460 265	308 070	145 662	3,14	3,13	3,49	3,58	4,02
24	1 814 811	90 450	75 993	170 044	128 968	256 507	524 598	390 725	177 526	2,76	2,79	3,15	3,50	3,79
23 ***Oct***	167 694	5 183	9 842	16 017	11 950	41 628	33 906	36 061	13 106	3,48	3,49	3,95	-	4,60
Nov	159 009	10 091	12 168	16 666	13 599	28 033	38 546	20 040	19 867	3,29	3,25	3,66	-	4,28
Dic	130 464	7 495	8 304	11 804	9 953	23 022	37 926	19 026	12 933	2,77	2,78	3,14	-	3,75
24 ***Ene***	194 881	9 899	7 232	12 112	19 819	24 520	50 392	55 662	15 245	2,74	2,79	3,19	3,55	3,81
Feb	161 506	7 055	6 513	13 601	12 815	21 989	49 317	28 392	21 823	2,89	2,95	3,27	3,66	3,88
Mar	157 583	5 852	5 929	13 897	12 832	25 924	48 595	30 283	14 270	2,97	2,89	3,19	3,55	3,75
Abr	148 320	5 451	6 170	11 872	13 952	21 255	42 915	30 181	16 522	3,03	2,98	3,28	3,62	3,82
May	146 281	7 449	4 796	10 719	11 919	23 132	48 864	24 677	14 726	3,10	3,06	3,30	3,66	3,90
Jun	156 331	7 717	8 197	12 683	8 701	21 994	48 248	34 004	14 788	3,06	3,05	3,36	3,66	3,94
Jul	148 368	7 873	8 845	14 318	10 525	17 942	46 000	30 792	12 073	2,95	2,95	3,28	3,59	3,93
Ago	137 346	8 561	4 965	18 670	9 381	19 436	30 396	33 029	12 909	2,64	2,66	3,07	3,39	3,76
Sep	158 823	9 090	4 115	18 302	7 188	19 851	36 421	48 621	15 234	2,48	2,54	3,00	3,35	3,74
Oct	154 568	7 125	6 975	17 529	9 865	20 824	37 817	41 657	12 775	2,43	2,53	2,97	3,33	3,72
Nov	136 163	8 620	6 409	14 230	6 474	18 285	48 731	17 832	15 583	2,48	2,63	3,06	3,40	3,70
Dic	114 642	5 758	5 846	12 110	5 497	21 355	36 902	15 595	11 578	2,30	2,46	2,89	3,23	3,52
25 ***Ene***	183 857	10 024	5 289	20 587	7 599	27 181	61 265	36 605	15 305	2,50	2,72	3,17	3,52	3,82
Feb	177 723	8 961	5 948	16 711	10 014	23 377	54 317	45 930	12 465	2,40	2,60	3,10	3,48	3,77
Mar	77 396	2 563	2 843	5 885	3 586	9 069	24 134	24 301	5 016	2,44	2,73	3,39	3,76	4,11
Abr	24 917	2 285	1 834	2 746	1 871	3 731	7 375	4 447	628	2,14	2,50	3,23	3,67	4,03
May	44 513	3 177	1 965	2 397	1 869	3 500	11 227	19 621	758	2,16	2,47	3,21	3,68	4,04

22. MERCADOS SECUNDARIOS DE VALORES
A) Deuda pública

22.8 Principales y cupones de deuda segregada del Estado
Operaciones simples al contado. Conjunto del mercado
Importes negociados y tipos de interés

Millones de euros y porcentajes

	Importes negociados									Tipos de interés				
	Total	Hasta un año	De uno a dos años	De dos a tres años	De tres a cuatro años	De cuatro a seis años	De seis a diez años	De diez a veinte años	De veinte a treinta años	A tres años	A cinco años	A diez años	A quince años	A treinta años
	1	2	3	4	5	6	7	8	9	10	11	12	13	14
21	5 320	1 077	344	320	432	445	462	725	1 514	-0,41	-0,21	0,41	0,81	1,40
22	9 342	478	490	947	757	1 057	634	3 134	1 527	1,26	1,58	2,26	2,52	2,82
23	10 092	634	745	522	126	1 066	1 568	4 546	832	3,14	3,12	3,47	3,88	4,22
24	9 418	836	597	136	167	1 897	1 810	2 961	897	2,73	2,76	3,22	3,58	3,92
23 ***Oct***	595	70	165	7	1	132	40	160	20	3,45	3,50	3,93	4,41	-
Nov	1 069	103	42	17	6	178	462	243	17	3,25	3,23	3,65	4,06	4,26
Dic	653	78	8	18	2	5	97	80	365	2,78	2,74	3,08	3,56	-
24 ***Ene***	958	106	175	2	8	101	111	304	151	2,76	2,74	3,21	3,61	4,01
Feb	1 860	41	33	42	30	532	110	710	327	2,82	2,83	3,28	3,68	-
Mar	573	63	34	13	25	40	90	239	56	2,85	2,85	3,24	3,51	-
Abr	640	38	6	7	21	92	159	146	156	2,96	2,93	3,42	3,78	-
May	822	83	23	28	11	91	491	78	8	3,05	3,00	3,41	3,63	-
Jun	605	12	7	8	4	67	52	404	36	3,06	3,01	3,40	3,70	4,03
Jul	721	48	87	3	2	2	119	350	97	2,90	2,85	3,27	3,70	3,93
Ago	395	92	3	2	2	271	13	1	10	2,59	2,65	-	-	3,74
Sep	398	6	63	0	1	114	120	51	40	2,50	2,65	3,08	3,45	-
Oct	1 004	104	100	18	25	194	264	286	8	2,46	2,60	3,05	3,42	-
Nov	549	110	4	5	29	50	59	282	6	2,54	2,56	3,04	3,65	3,90
Dic	892	132	61	7	9	342	222	109	2	2,22	2,51	3,01	3,29	-
25 ***Ene***	700	64	10	4	4	101	144	179	188	2,53	2,79	3,33	3,72	4,03
Feb	673	199	8	14	30	56	224	139	2	2,32	2,60	3,24	-	-
Mar	546	65	4	7	27	124	48	270	0	2,30	2,69	3,33	3,61	4,41
Abr	1 042	195	1	1	76	229	258	277	3	2,14	2,64	-	3,80	-
May	365	4	8	1	19	39	194	98	1	2,19	2,65	3,31	3,93	-

22. MERCADOS SECUNDARIOS DE VALORES
A) Deuda pública

22.22 Ratios de contratación
Operaciones simples al contado y a plazo. Conjunto del mercado

*(Importe negociado/Saldo en circulación)*100*

	Letras del Tesoro		Bonos y obligaciones del Estado no segregados		Principales y cupones de deuda segregada del Estado	
	Operaciones simples al contado	Operaciones simples a plazo	Operaciones simples al contado	Operaciones simples a plazo	Operaciones simples al contado	Operaciones simples a plazo
	1	2	3	4	5	6
21	28,38	0,05	14,01	0,52	0,85	0,02
22	28,46	0,36	12,44	0,42	1,42	0,32
23	26,91	0,49	12,00	0,25	1,51	0,56
24	18,03	0,27	11,95	0,27	1,44	0,50
23 *Ago*	26,89	0,13	9,82	0,06	0,30	0,07
Sep	21,92	0,32	12,19	0,21	0,74	0,01
Oct	18,29	0,13	13,88	0,33	1,08	0,25
Nov	20,78	0,78	13,09	0,20	1,92	1,37
Dic	14,44	0,19	10,71	0,22	1,17	0,34
24 *Ene*	21,40	0,86	15,84	0,50	1,75	0,68
Feb	20,89	0,17	12,93	0,14	3,40	0,24
Mar	16,15	0,00	12,47	0,20	1,04	0,46
Abr	18,34	0,59	11,81	0,16	1,16	0,63
May	20,10	0,01	11,72	0,28	1,49	0,78
Jun	17,18	-	12,30	0,21	1,09	0,52
Jul	19,40	0,20	11,70	0,28	1,33	1,04
Ago	14,06	-	10,76	0,15	0,73	0,42
Sep	19,88	-	12,32	0,18	0,73	0,64
Oct	19,32	-	12,06	0,33	1,89	0,50
Nov	16,92	0,05	10,54	0,50	1,03	0,05
Dic	12,96	-	8,95	0,30	1,67	0,03
25 *Ene*	22,89	-	14,27	0,47	1,30	0,07
Feb	18,03	0,20	13,64	0,55	1,25	0,42
Mar	12,80	0,04	5,85	0,51	1,01	-
Abr	10,93	0,04	1,89	0,42	1,94	0,08
May	8,34	-	3,34	0,32	0,67	0,05

22. MERCADOS SECUNDARIOS DE VALORES
B) Mercado bursátil

22.23 Acciones. Capitalización en la Bolsa de Madrid

Sociedad Rectora de la Bolsa de Madrid — ***Millones de euros***

	Sociedades residentes								Sociedades no residentes	
	Total	Petróleo y energía	Materiales básicos, industria y construcción	Bienes de consumo	Servicios de consumo	Tecnología y telecomunicaciones	Servicios financieros e inmobiliarios		Total	
								del cual		del cual
							Total	Mercado alternativo bursátil		Mercado Latibex
	1 = 2 a 7	2	3	4	5	6	7	8	9	10
19	709 648	145 553	74 843	134 331	58 317	86 132	210 471	55 904	394 968	252 888
20	620 715	150 195	79 675	113 644	44 159	72 739	160 303	49 073	326 430	212 681
21	684 820	163 993	83 549	117 983	43 131	88 275	187 889	53 538	397 037	249 305
22	620 552	163 802	68 769	100 375	37 215	67 470	182 921	41 518	407 207	269 782
23	696 118	165 944	46 170	149 964	46 434	79 461	208 146	38 930	504 590	314 583
24	784 929	165 363	43 677	183 056	63 194	80 009	249 630	44 225	445 116	235 092
23 ***Dic***	696 118	165 944	46 170	149 964	46 434	79 461	208 146	38 930	504 590	314 583
24 ***Ene***	689 039	157 177	43 301	147 916	46 571	81 526	212 548	38 581	511 938	312 980
Feb	681 830	147 640	43 276	150 238	48 255	75 233	217 188	38 310	514 943	313 803
Mar	745 612	154 164	44 618	169 466	51 406	79 128	246 830	39 820	519 938	300 874
Abr	735 191	155 559	43 339	158 328	49 833	78 614	249 518	40 569	512 568	309 446
May	770 761	163 672	47 554	166 893	51 557	83 647	257 437	41 608	495 514	289 318
Jun	747 583	157 286	45 253	174 272	51 924	77 721	241 127	41 529	452 515	269 883
Jul	753 325	157 340	46 000	170 449	50 343	79 548	249 645	43 300	452 916	260 928
Ago	776 796	163 095	46 286	183 328	52 370	80 707	251 010	43 821	454 962	261 102
Sep	807 465	170 167	46 956	195 135	56 509	85 231	253 468	44 529	452 621	262 505
Oct	795 924	166 402	46 470	193 560	57 447	83 543	248 501	43 610	446 452	251 988
Nov	790 907	168 169	43 551	191 039	61 232	83 524	243 391	43 937	457 257	252 487
Dic	784 929	165 363	43 677	183 056	63 194	80 009	249 630	44 225	445 116	235 092
25 ***Ene***	832 676	167 848	45 038	193 460	66 939	82 927	276 464	45 409	470 732	247 257
Feb	885 665	174 236	47 057	191 830	69 497	87 626	315 420	45 134	479 986	248 218
Mar	871 823	185 017	46 894	170 565	64 676	86 866	317 804	44 372	467 097	241 037
Abr	882 930	192 086	47 759	175 113	65 919	89 428	312 625	44 204	438 877	225 981
May	929 424	196 304	52 335	178 315	72 608	92 630	337 231	45 959	461 623	232 348

22. MERCADOS SECUNDARIOS DE VALORES
B) Mercado bursátil

22.24 Acciones. Volumen de contratación.

Sociedad de Bolsas y Sociedades Rectoras de las Bolsas de Valores

Millones de euros

	Total	Contratación a través del sistema de interconexión bursátil						Resto de contratación					Pro memoria: Ofertas públicas de adquisición
		Volumen de contratación											
		Total	Bancos	Eléctricas	Cons-trucción	Comu-nicación	Resto	Total	Bolsa de Madrid	Bolsa de Barcelona	Bolsa de Bilbao	Bolsa de Valencia	
	1	2=3 a 7	3	4	5	6	7	8= 9 a 12	9	10	11	12	13
19	469 732	469 635	146 427	71 272	25 194	51 040	175 702	480	360	120	-	-	2 511
20	425 170	429 358	98 390	79 190	26 595	49 846	175 337	480	360	120	-	-	5 251
21	378 141	377 661	89 661	65 043	19 662	28 448	174 848	480	360	120	-	-	5 306
22	362 602	362 122	98 736	59 325	20 639	37 600	145 821	480	360	120	-	-	5 125
23	301 729	301 249	94 717	50 877	17 901	28 000	109 753	480	360	120	-	-	0
24	319 053	318 573	94 511	53 825	23 629	26 764	119 844	480	360	120	-	-	3
24 *E-M*	146 080	145 880	46 197	23 248	10 927	11 585	53 923	200	150	50	-	-	1
25 *E-M*	157 114	156 914	53 983	24 892	9 668	10 020	58 351	200	150	50	-	-	0
24 *Feb*	24 697	24 657	7 229	4 522	1 614	1 893	9 400	40	30	10	-	-	-
Mar	29 507	29 467	9 694	4 607	2 006	2 551	10 608	40	30	10	-	-	1
Abr	33 196	33 156	12 528	5 009	1 992	2 464	11 163	40	30	10	-	-	0
May	35 165	35 125	10 411	4 634	3 623	2 952	13 506	40	30	10	-	-	-
Jun	29 178	29 138	7 900	5 450	1 851	3 619	10 318	40	30	10	-	-	1
Jul	24 160	24 120	6 313	4 727	1 910	1 718	9 453	40	30	10	-	-	-
Ago	19 232	19 192	5 297	3 761	1 408	1 674	7 051	40	30	10	-	-	-
Sep	22 488	22 448	6 265	4 141	1 636	1 862	8 544	40	30	10	-	-	0
Oct	26 773	26 733	8 505	4 014	1 961	1 733	10 519	40	30	10	-	-	0
Nov	27 235	27 195	8 498	4 110	2 044	2 266	10 276	40	30	10	-	-	0
Dic	23 907	23 867	5 535	4 374	1 892	2 307	9 758	40	30	10	-	-	1
25 *Ene*	24 515	24 475	7 324	4 639	1 495	1 894	9 123	40	30	10	-	-	-
Feb	28 621	28 581	10 269	4 059	1 558	1 846	10 848	40	30	10	-	-	0
Mar	33 883	33 843	11 796	5 061	1 948	2 190	12 847	40	30	10	-	-	-
Abr	38 091	38 051	14 118	6 495	1 708	2 128	13 603	40	30	10	-	-	-
May	32 004	31 964	10 476	4 637	2 959	1 962	11 929	40	30	10	-	-	-

22. MERCADOS SECUNDARIOS DE VALORES
B) Mercado bursátil

22.25 Índice de cotización de acciones

Sociedad de Bolsas y Sociedad Rectora de la Bolsa de Madrid

	Bolsa de Madrid								Índice IBEX-35
	Base Dic 85=100	Base diciembre 2004=1000							
							del cual		Base dic89 = 3000
	General	Petróleo y energía	Materiales básicos industria y construcción	Bienes de consumo	Servicios de consumo	Servicios financieros e inmobiliarias	Bancos	Tecnología y telecomunicaciones	
	1	2	3	4	5	6	7	8	9
19	950,94	1 588,00	1 403,44	5 223,81	1 431,62	440,43	377,47	915,62	9 211,3
20	804,97	1 666,88	1 368,51	4 425,39	906,79	324,31	273,72	714,81	7 441,1
21	861,80	1 640,08	1 496,07	4 467,04	889,31	390,07	330,27	779,33	8 645,2
22	820,21	1 725,53	1 327,43	3 831,72	748,14	420,88	360,07	601,81	8 252,5
23	997,03	1 784,38	1 666,51	5 530,32	975,80	544,09	470,56	709,20	9 441,5
24	1 137,34	1 865,96	1 843,79	6 395,35	1 383,34	665,83	574,24	729,88	11 127,2
24 *Abr*	1 076,93	1 736,34	1 640,73	5 763,31	1 050,37	678,66	589,16	710,96	10 854,4
May	1 123,38	1 820,81	1 761,49	5 928,23	1 081,44	700,30	608,02	757,06	11 322,0
Jun	1 079,83	1 793,80	1 697,64	6 153,81	1 084,77	645,53	559,01	703,67	10 943,7
Jul	1 092,36	1 780,03	1 728,00	6 045,63	1 053,70	672,06	582,37	717,13	11 065,0
Ago	1 120,57	1 845,20	1 748,53	6 470,24	1 105,91	673,66	583,61	725,68	11 401,9
Sep	1 163,20	1 942,14	1 775,07	6 822,13	1 198,30	680,89	589,53	768,77	11 877,3
Oct	1 141,66	1 899,66	1 741,28	6 767,61	1 218,81	662,51	572,33	758,02	11 672,6
Nov	1 136,47	1 897,13	1 800,99	6 664,36	1 327,42	642,61	555,56	757,41	11 641,3
Dic	1 137,34	1 865,96	1 843,79	6 395,35	1 383,34	665,83	574,24	729,88	11 595,0
25 *Ene*	1 213,96	1 895,06	1 897,14	6 751,97	1 481,99	754,05	652,02	756,01	12 368,9
Feb	1 314,11	1 957,11	1 973,26	6 713,76	1 533,88	898,07	782,06	798,18	13 347,3
Mar	1 298,86	2 079,96	1 938,11	5 990,78	1 373,70	901,48	782,74	788,44	13 135,4
Abr	1 312,16	2 158,57	1 977,32	6 138,98	1 389,76	884,39	765,79	808,74	13 287,8
25 *Mar 4S*	1 316,19	2 091,94	1 980,71	6 064,12	1 418,26	915,22	795,03	794,45	13 309,3
Abr 1S	1 227,62	2 068,68	1 810,88	5 839,05	1 314,81	805,86	696,93	775,81	12 422,0
2S	1 213,74	2 000,15	1 769,64	5 895,50	1 284,76	815,68	705,91	738,05	12 286,0
3S	1 275,66	2 102,53	1 851,85	6 068,16	1 348,45	860,19	745,15	788,74	12 918,0
4S	1 319,32	2 112,17	1 943,63	6 294,88	1 374,74	910,10	789,05	799,12	13 355,3

22. MERCADOS SECUNDARIOS DE VALORES
B) Mercado bursátil

22.26 Ratio PER (Cotización/Rentabilidad capital) Bolsa de Madrid

Sociedad Rectora de la Bolsa de Madrid

	Ratio PER (Cotizacion/Rentabilidad capital)						
	Total	Petróleo y energía	Materiales básicos, industria y construcción	Bienes de consumo	Servicios de consumo	Servicios financieros e inmobiliarias	Tecnología y telecomunicaciones
	1	2	3	4	5	6	7
19	17,37	18,56	30,28	30,12	14,73	9,78	26,05
20	20,62	75,11	533,44	34,99	26,31	8,53	208,59
21	18,46	26,57	44,82	30,71	...	6,84	8,68
22	12,60	12,71	12,91	21,30	...	6,30	156,37
23	13,24	11,09	25,78	28,28	11,81	6,84	30,31
24	12,69	12,29	16,40	28,28	11,55	6,42	141,22
23 ***Dic***	13,24	11,09	25,78	28,28	11,81	6,84	30,31
24 ***Ene***	13,15	10,59	25,49	27,90	11,82	7,04	31,09
Feb	12,87	11,73	22,58	29,47	9,32	6,27	415,48
Mar	13,97	12,28	23,71	30,10	9,92	7,28	437,45
Abr	13,32	12,43	17,28	28,08	9,44	7,34	434,33
May	13,91	13,09	18,82	28,79	9,77	7,55	462,23
Jun	13,38	12,58	17,94	28,55	9,82	7,00	204,80
Jul	12,34	11,77	19,40	27,27	9,13	6,51	113,99
Ago	12,57	12,20	16,03	29,34	9,54	6,53	115,83
Sep	13,11	12,72	16,46	30,23	10,47	6,61	150,64
Oct	12,87	12,43	16,07	29,93	10,52	6,46	147,53
Nov	12,78	12,50	16,14	29,51	11,58	6,24	147,58
Dic	12,69	12,29	16,40	28,28	11,55	6,42	141,22
25 ***Ene***	13,13	12,45	16,84	29,90	12,16	6,93	146,44
Feb	13,05	14,63	11,57	28,50	11,85	7,86	57,89
Mar	12,84	15,54	11,36	24,37	11,35	7,96	57,34
Abr	...	...	...	...	...	...	...
May	...	...	...	...	...	...	...

22. MERCADOS SECUNDARIOS DE VALORES
B) Mercado bursátil

22.27 Índices de cotización de acciones y contratación de mercados.

■ Serie representada gráficamente.

Índices, millones de euros y miles de contratos

		Índices de cotización de acciones				Contratación de mercados			
		General de la Bolsa de Madrid	IBEX-35	Índice europeo Dow Jones EURO STOXX		Mercado bursátil	Deuda pública	Renta Variable (Miles de contratos)	
				Amplio	50	Acciones		Opciones	Futuros
		1 ■	2 ■	3 ■	4 ■	5 ■	6 ■	7	8
21		857,07	8 648,26	446,90	4 008,39	378 141	1 972 585	12 259	5 358
22		821,60	8 252,22	412,87	3 747,08	362 602	1 845 620	15 328	5 595
23	A	927,66	9 345,41	455,00	4 293,33	207 728	1 439 674	7 777	3 088
22 *Jun*		807,78	8 098,70	382,52	3 454,86	32 912	159 341	1 449	461
Jul		809,38	8 156,20	409,93	3 708,10	26 400	138 290	1 203	425
Ago		785,13	7 886,10	389,14	3 517,25	19 073	107 078	1 203	425
Sep		732,38	7 366,80	364,62	3 318,20	24 249	158 117	1 545	483
Oct		792,16	7 956,50	393,51	3 617,54	23 954	166 267	1 148	494
Nov		832,50	8 363,20	425,02	3 964,72	28 101	144 338	1 481	416
Dic		820,21	8 229,10	409,97	3 793,62	28 302	148 231	1 883	394
23 *Ene*		896,47	9 034,00	447,71	4 163,45	27 661	176 749	1 358	393
Feb		935,69	9 394,60	456,00	4 238,38	24 799	190 594	1 092	362
Mar		917,10	9 232,50	457,15	4 315,05	37 287	183 503	1 298	481
Abr		917,08	9 241,00	461,22	4 359,31	27 553	117 192	766	338
May		896,18	9 050,20	445,18	4 218,04	23 038	151 062	952	364
Jun		949,51	9 593,00	461,35	4 399,09	25 452	174 529	1 273	410
Jul		957,34	9 641,50	470,20	4 471,31	22 627	160 317	467	361
Ago		943,81	9 505,90	455,35	4 297,11	19 313	121 885	571	379
Sep	P	937,18	9 428,00	440,92	4 174,66	...	163 843	...	...

ÍNDICE DE COTIZACIÓN DE ACCIONES
Base enero de 1994 = 100

CONTRATACIÓN DE MERCADOS

22. MERCADOS SECUNDARIOS DE VALORES
C) Otros mercados de valores

22.30 Mercados oficiales de opciones y futuros financieros
Operaciones realizadas y posiciones abiertas

Miles de contratos

	Renta variable								Renta fija: Bono nocional a 10 años			
	Futuros financieros				Opciones financieras							
	Ibex-35		Acciones		Ibex-35		Acciones		Futuros financieros		Opciones financieras	
	Operaciones realizadas	Posiciones abiertas	Operaciones realizadas	Posiciones abiertas	Operaciones realizadas	Posiciones abiertas	Operaciones realizadas	Posiciones abiertas	Operaciones realizadas	Posiciones abiertas	Operaciones realizadas	Posiciones abiertas
	1	2	3	4	5	6	7	8	9	10	11	12
19	6 126	100	15 973	1 394	381	53	17 492	5 950	-	-	-	-
20	6 196	78	9 453	1 330	255	38	20 945	6 257	-	-	-	-
21	5 358	71	11 363	1 767	149	40	-	4 360	-	-	-	-
22	5 595	62	10 318	1 880	127	14	15 202	4 461	-	-	-	-
23	4 672	72	11 284	1 643	56	10	12 811	3 565	-	-	-	-
24	4 588	87	11 589	1 601	81	21	10 994	3 399	-	-	-	-
23 ***Oct***	441	65	42	1 571	4	18	1 341	5 043	-	-	-	-
Nov	384	71	28	1 566	4	19	1 179	5 663	-	-	-	-
Dic	383	72	1 088	1 643	9	10	1 376	3 565	-	-	-	-
24 ***Ene***	410	66	28	1 647	3	9	750	3 968	-	-	-	-
Feb	360	64	25	1 668	2	9	841	4 363	-	-	-	-
Mar	370	70	3 458	1 745	14	17	959	4 387	-	-	-	-
Abr	398	64	105	1 841	8	17	838	4 346	-	-	-	-
May	333	70	2 334	1 876	12	25	748	4 729	-	-	-	-
Jun	370	72	1 272	1 703	5	24	865	4 138	-	-	-	-
Jul	389	69	6	1 705	2	22	893	4 614	-	-	-	-
Ago	362	66	6	1 706	2	23	896	5 096	-	-	-	-
Sep	368	80	964	1 631	4	25	1 294	4 612	-	-	-	-
Oct	429	89	41	1 666	8	30	862	4 920	-	-	-	-
Nov	406	91	2 329	1 666	11	33	690	5 239	-	-	-	-
Dic	394	87	1 023	1 601	12	21	1 358	3 399	-	-	-	-
25 ***Ene***	419	80	80	1 668	3	17	1 592	4 201	-	-	-	-
Feb	372	83	53	1 708	2	17	992	4 577	-	-	-	-
Mar	424	82	3 220	1 546	2	17	1 458	4 419	-	-	-	-
Abr	429	68	16	1 558	3	19	1 777	4 878	-	-	-	-
May	330	72	99	1 655	3	18	741	5 284	-	-	-	-

22. MERCADOS SECUNDARIOS DE VALORES
C) Otros mercados de valores

22.31 Valores representativos de deuda de Comunidades Autónomas
Saldos por tenedores (a)
Saldos nominales. Cartera a vencimiento

Millones de euros

	Saldo en circulación	Instituciones Financieras Monetarias (IFM) excepto Fondos del Mercado Monetario (FMM)			Fondos del Mercado Monetario y Otros intermediarios financieros					Sociedades no financieras	Hogares e ISFLSH	Administraciones Públicas	Resto del mundo
		Total	Banco de España	Otras IFM excepto FMM	Total	Instituciones de inversión colectiva	Empresas de Seguros	Fondos de pensiones	Resto de intermediarios financieros				
	1	2	3	4	5	6	7	8	9	10	11	12	13
20	42 115	14 739	4 937	9 803	8 003	1 622	4 549	1 776	57	130	62	1 160	18 021
21	46 030	16 303	6 622	9 681	7 968	1 580	4 831	1 521	35	123	56	1 008	20 571
22	45 198	16 272	7 024	9 249	7 121	1 284	4 526	1 227	84	92	58	1 153	20 503
23	46 835	17 084	7 263	9 821	7 622	1 475	4 697	1 360	90	98	74	980	20 977
24	47 913	17 088	6 749	10 338	7 917	1 718	4 440	1 663	96	168	107	899	21 734
23 ***Jul***	47 842	17 334	7 263	10 071	7 736	1 583	4 709	1 347	97	98	71	1 015	21 589
Ago	47 850	17 296	7 263	10 033	7 797	1 587	4 775	1 347	88	98	72	1 035	21 553
Sep	47 866	17 339	7 263	10 076	7 877	1 608	4 819	1 359	91	99	73	1 034	21 445
Oct	47 462	17 262	7 263	9 999	7 631	1 445	4 737	1 358	91	99	75	1 039	21 356
Nov	47 381	17 291	7 263	10 029	7 674	1 507	4 704	1 374	89	98	74	1 043	21 200
Dic	46 835	17 084	7 263	9 821	7 622	1 475	4 697	1 360	90	98	74	980	20 977
24 ***Ene***	46 875	17 225	7 263	9 962	7 650	1 534	4 651	1 377	89	99	75	980	20 847
Feb	48 409	17 486	7 313	10 173	8 042	1 686	4 780	1 488	88	97	81	982	21 721
Mar	48 851	17 698	7 398	10 300	8 126	1 734	4 820	1 482	90	98	84	978	21 866
Abr	48 304	17 413	7 243	10 169	7 873	1 699	4 617	1 469	88	97	84	958	21 879
May	48 057	16 867	6 890	9 978	7 867	1 697	4 491	1 589	89	89	58	973	22 202
Jun	48 559	17 007	6 900	10 108	8 055	1 740	4 521	1 699	95	93	59	992	22 352
Jul	48 588	17 116	6 900	10 216	8 031	1 767	4 465	1 705	94	93	60	875	22 413
Ago	48 585	17 195	6 900	10 295	8 008	1 762	4 452	1 700	94	92	60	875	22 355
Sep	48 002	17 053	6 749	10 304	7 874	1 699	4 408	1 677	90	85	60	866	22 065
Oct	47 964	17 157	6 749	10 408	7 848	1 697	4 389	1 672	90	85	61	882	21 931
Nov	48 130	17 212	6 749	10 463	7 833	1 674	4 386	1 678	93	168	103	897	21 918
Dic	47 913	17 088	6 749	10 338	7 917	1 718	4 440	1 663	96	168	107	899	21 734
25 ***Ene***	47 397	17 012	6 695	10 317	7 775	1 765	4 340	1 578	91	170	106	899	21 436
Feb	48 395	17 166	6 695	10 471	7 933	1 870	4 379	1 593	91	170	106	890	22 130
Mar	50 024	17 663	6 695	10 968	8 098	1 920	4 417	1 666	95	170	108	901	23 085
Abr	48 085	16 677	6 073	10 604	7 452	1 676	4 082	1 605	89	164	99	873	22 820

22. MERCADOS SECUNDARIOS DE VALORES
C) Otros mercados de valores

22.32 Acciones del índice IBEX 35 (a)
Saldos por tenedores
Saldos a precios de mercado

Millones de euros

	Capitalización	Instituciones Financieras Monetarias (IFM) excepto Fondos del Mercado Monetario (FMM)			Fondos del Mercado Monetario y Otros intermediarios financieros					Sociedades no financieras	Hogares e ISFLSH	Adminis-traciones Públicas	Resto del mundo
		Total	Banco de España	Otras IFM excepto FMM	Total	Instituciones de inversión colectiva	Empresas de Seguros	Fondos de pensiones	Resto de intermediarios financieros				
	1	2	3	4	5	6	7	8	9	10	11	12	13
21	560 290	11 717	-	11 717	14 604	5 820	2 371	1 751	4 661	133 916	77 328	3 187	319 538
22	515 603	9 834	-	9 834	12 991	4 982	1 791	1 667	4 551	129 253	78 647	4 828	280 051
23	601 809	9 806	-	9 806	14 228	5 213	1 876	1 809	5 330	164 229	88 813	4 908	319 825
24	680 970	10 519	-	10 519	17 878	5 200	2 085	1 865	8 728	189 286	99 024	9 085	355 178
23 ***Jul***	576 689	8 555	-	8 555	13 646	5 264	1 814	1 773	4 796	150 926	87 896	4 830	310 837
Ago	570 138	8 305	-	8 305	13 727	5 218	1 846	1 757	4 906	151 892	87 471	5 087	303 656
Sep	564 594	8 011	-	8 011	13 538	5 126	1 839	1 717	4 856	150 711	87 293	4 980	300 060
Oct	539 767	8 905	-	8 905	13 629	4 879	1 773	1 640	5 337	143 395	84 160	5 042	284 636
Nov	601 060	10 844	-	10 844	14 741	5 307	1 958	1 839	5 637	161 034	90 660	5 432	318 348
Dic	601 809	9 806	-	9 806	14 228	5 213	1 876	1 809	5 330	164 229	88 813	4 908	319 825
24 ***Ene***	595 935	9 427	-	9 427	14 025	5 045	1 902	1 760	5 318	162 341	88 688	5 202	316 253
Feb	589 640	9 455	-	9 455	13 671	4 967	1 906	1 734	5 064	163 468	89 458	5 664	307 925
Mar	651 054	12 211	-	12 211	15 306	5 358	2 081	1 905	5 963	179 113	99 815	6 755	337 855
Abr	639 778	12 445	-	12 445	14 944	5 187	2 048	1 885	5 824	171 698	98 016	8 139	334 537
May	665 535	12 322	-	12 322	15 170	5 293	2 154	1 939	5 785	179 488	100 932	9 350	348 272
Jun	643 937	10 896	-	10 896	17 630	5 166	2 049	1 852	8 564	177 385	95 840	8 738	333 447
Jul	651 957	9 345	-	9 345	18 086	5 272	2 082	1 884	8 848	175 416	98 111	9 440	341 559
Ago	675 129	10 103	-	10 103	18 197	5 424	2 113	1 945	8 715	186 228	99 432	9 490	351 678
Sep	704 494	9 907	-	9 907	18 416	5 480	2 159	1 991	8 787	196 704	101 944	9 541	367 982
Oct	693 593	10 425	-	10 425	18 998	5 298	2 104	1 923	9 673	194 245	99 671	9 786	360 469
Nov	690 406	11 721	-	11 721	18 089	5 286	2 111	1 906	8 786	194 777	98 901	9 192	357 726
Dic	680 970	10 519	-	10 519	17 878	5 200	2 085	1 865	8 728	189 286	99 024	9 085	355 178
25 ***Ene***	725 757	11 702	-	11 702	19 018	5 458	2 247	1 971	9 342	199 263	106 175	9 825	379 773
Feb	776 746	12 519	-	12 519	19 407	5 790	2 414	2 106	9 097	203 008	117 314	11 106	413 393
Mar	762 534	12 225	-	12 225	19 305	5 805	2 452	2 081	8 967	194 920	117 157	11 764	407 164
Abr	772 051	12 552	-	12 552	20 236	5 969	2 531	2 134	9 602	199 722	117 601	11 293	410 647

(a) Se incluyen las acciones de las empresas residentes en España que forman parte de la definición del índice IBEX 35 en cada momento del tiempo.

22. MERCADOS SECUNDARIOS DE VALORES
C) Otros mercados de valores

22.33 Bonos y pagarés de titulización (a)
Saldos por tenedores
Saldos nominales. Cartera a vencimiento

Millones de euros

	Saldo en circulación	Instituciones Financieras Monetarias (IFM) excepto Fondos del Mercado Monetario (FMM)	Fondos del Mercado Monetario y Otros intermediarios financieros					Inversores no financieros (b)	Resto del mundo
			Total	Instituciones de inversión colectiva	Empresas de Seguros	Fondos de pensiones	Resto de intermediarios financieros		
	1	2	3	4	5	6	7	8	9
22	145 879	112 561	4 712	898	3 322	419	73	285	28 320
23	133 703	106 760	3 705	595	2 743	314	53	183	23 055
24	122 981	92 780	3 527	636	2 585	259	48	163	26 511
23 ***Jul***	137 841	106 958	4 249	735	3 105	336	73	196	26 437
Ago	135 958	105 549	4 267	746	3 110	338	73	196	25 946
Sep	134 750	103 937	4 346	767	3 143	364	73	203	26 265
Oct	132 586	102 586	3 994	709	2 872	356	57	202	25 803
Nov	136 093	106 330	4 009	723	2 864	364	58	203	25 552
Dic	133 703	106 760	3 705	595	2 743	314	53	183	23 055
24 ***Ene***	132 639	104 275	3 682	587	2 729	315	51	183	24 499
Feb	130 425	102 037	3 659	577	2 719	312	51	184	24 545
Mar	129 190	102 069	3 523	474	2 684	312	53	183	23 414
Abr	128 363	101 432	3 508	484	2 655	320	49	176	23 247
May	126 720	98 491	3 473	489	2 611	321	53	180	24 577
Jun	128 750	101 022	3 505	499	2 640	314	52	179	24 043
Jul	127 308	100 029	3 643	579	2 701	316	47	177	23 459
Ago	125 510	99 053	3 617	561	2 695	314	47	177	22 663
Sep	125 401	97 509	3 455	513	2 613	280	49	161	24 276
Oct	124 642	95 892	3 522	598	2 608	267	49	167	25 061
Nov	122 898	94 429	3 552	645	2 594	263	49	166	24 751
Dic	122 981	92 780	3 527	636	2 585	259	48	163	26 511
25 ***Ene***	122 308	92 261	3 473	622	2 564	239	47	165	26 409
Feb	121 174	90 779	3 517	639	2 578	234	67	165	26 713
Mar	118 722	90 629	2 924	589	2 086	193	56	157	25 011
Abr	117 165	89 186	2 891	594	2 056	187	53	153	24 935

(a) Se incluyen los valores emitidos por fondos de titulización clasificados como Administración Pública.
(b) Incluye sociedades no financieras, hogares e ISFLSH y Administraciones Públicas.

22. MERCADOS SECUNDARIOS DE VALORES
C) Otros mercados de valores

22.34 Valores de entidades de crédito garantizados (a)
Saldos por tenedores
Saldos nominales. Cartera a vencimiento

Millones de euros

	Saldo en circulación	Instituciones Financieras Monetarias (IFM) excepto Fondos del Mercado Monetario (FMM)	Fondos del Mercado Monetario y Otros intermediarios financieros					Inversores no financieros (b)	Resto del mundo
			Total	Instituciones de inversión colectiva	Empresas de Seguros	Fondos de pensiones	Resto de intermediarios financieros		
	1	2	3	4	5	6	7	8	9
22	196 034	153 065	1 959	247	1 580	119	14	91	40 918
23	199 409	157 992	2 092	325	1 515	233	19	86	39 240
24	193 170	154 788	2 219	483	1 463	251	21	81	36 082
23 ***Jul***	209 247	163 241	2 293	296	1 732	250	16	85	43 627
Ago	209 190	163 396	2 087	289	1 732	50	16	86	43 621
Sep	209 363	163 578	2 282	289	1 732	246	16	86	43 416
Oct	203 951	162 433	2 251	278	1 715	242	16	83	39 185
Nov	203 491	161 617	2 263	306	1 718	221	18	92	39 519
Dic	199 409	157 992	2 092	325	1 515	233	19	86	39 240
24 ***Ene***	199 969	158 563	2 116	330	1 524	243	19	88	39 202
Feb	201 276	159 613	2 173	375	1 527	252	19	89	39 400
Mar	199 385	158 814	2 113	361	1 504	229	19	79	38 379
Abr	199 436	158 868	2 120	365	1 507	229	19	80	38 369
May	199 042	158 532	2 101	368	1 496	218	19	88	38 321
Jun	198 048	158 129	2 031	337	1 456	220	19	87	37 800
Jul	197 971	158 074	2 029	337	1 455	220	19	89	37 779
Ago	197 815	157 940	2 058	368	1 458	213	19	89	37 727
Sep	200 752	161 087	2 056	385	1 438	215	19	89	37 519
Oct	200 881	160 500	2 177	449	1 457	253	19	102	38 103
Nov	201 281	162 432	2 174	452	1 452	251	18	102	36 574
Dic	193 170	154 788	2 219	483	1 463	251	21	81	36 082
25 ***Ene***	193 049	154 414	2 130	465	1 401	246	17	82	36 423
Feb	184 277	150 593	1 410	275	889	230	16	49	32 226
Mar	188 602	154 807	1 510	277	994	223	17	44	32 241
Abr	184 517	151 496	1 539	287	1 013	222	16	42	31 441

(a) Incluye cédulas hipotecarias, territoriales y cualquier otro tipo de cédulas emitidas en España.
(b) Incluye sociedades no financieras, hogares e ISFLSH y Administraciones Públicas.

NOTAS A LOS CUADROS DEL CAPÍTULO 22. MERCADOS SECUNDARIOS DE VALORES

a. Los diversos detalles de sectores tenedores se obtienen utilizando información de carteras de valores suministrada por los propios tenedores (en el caso de gran parte del sector financiero) o por los depositarios (para el resto de agentes tenedores). Esta información se recibe siguiendo las normas del Reglamento (UE) Nº 1011/2012 del Banco Central Europeo, relativo a las estadísticas sobre carteras de valores.

b. El detalle por plazos y monedas de las emisiones se puede consultar en el cuadro 21.18. La diferencia entre la columna 1 de este cuadro y la columna 3 del cuadro 13.7 de debe a que en el segundo caso la Deuda elaborada según la metodología del Protocolo de Déficit Excesivo (PDE) tienen en cuenta las operaciones swap de divisas realizadas por las diferentes Comunidades Autónomas.

CAPÍTULO 23 CONTABILIDAD NACIONAL, PRODUCCIÓN Y DEMANDA

CONTABILIDAD NACIONAL DE ESPAÑA. AÑO BASE 2015
Contabilidad Nacional Trimestral de España (CNTR). Datos brutos
23.a PIB a precios de mercado. Componentes de la demanda. Precios corrientes

millones de euros

	Código	2015	2016	2017	2018	2019	2020	2021	2022
GASTO EN CONSUMO FINAL	P.3	840.632	861.128	895.063	924.769	949.463	873.851	946.646	1.040.844
Gasto en consumo final de los Hogares		618.514	636.323	666.148	688.061	701.308	614.652	673.388	751.825
Gasto en consumo final de las ISFLSH		11.701	11.942	11.954	11.413	13.227	12.853	13.745	14.786
Gasto en consumo final de las Administraciones públicas		210.417	212.863	216.961	225.295	234.928	246.346	259.513	274.233
FORMACIÓN BRUTA DE CAPITAL FIJO	P.51g	194.122	200.048	216.932	233.996	249.502	228.532	245.709	270.310
Activos fijos materiales		158.209	162.204	177.572	193.760	208.522	188.429	201.474	222.799
Construcción		93.582	95.816	104.467	116.989	129.270	117.882	126.244	141.909
Bienes de equipo y activos cultivados		64.627	66.388	73.105	76.771	79.252	70.547	75.230	80.890
Activos fijos inmateriales		35.913	37.844	39.360	40.236	40.980	40.103	44.235	47.511
VAR. EXISTENCIAS Y ADQ. NETAS DE OBJETOS VALIOSOS	P.52/53	10.580	8.834	8.600	12.407	9.931	524	18.182	18.910
DEMANDA NACIONAL		1.045.334	1.070.010	1.120.595	1.171.172	1.208.896	1.102.907	1.210.537	1.330.064
EXPORTACIÓN DE BIENES Y SERVICIOS	P.6	362.356	377.370	408.390	423.097	434.770	344.423	417.735	550.319
De bienes	P.61	252.838	259.451	281.231	291.209	294.685	265.593	317.027	392.349
De servicios	P.62	109.518	117.919	127.159	131.888	140.085	78.830	100.708	157.970
Total, excepto consumo de no residentes en el TE		65.535	69.327	72.703	75.478	81.718	64.797	75.500	99.298
Consumo de no residentes en el TE		43.983	48.592	54.456	56.410	58.367	14.033	25.208	58.672
IMPORTACIÓN DE BIENES Y SERVICIOS	P.7	329.598	332.960	366.493	390.410	398.153	328.320	405.982	534.006
De bienes	P.71	273.513	273.732	303.269	320.516	321.309	274.261	340.828	451.537
De servicios	P.72	56.085	59.228	63.224	69.894	76.844	54.059	65.154	82.469
Total, excepto consumo de residentes en el RM		43.647	46.145	48.166	52.573	57.098	47.902	56.189	65.572
Consumo de residentes en el RM		12.438	13.083	15.058	17.321	19.746	6.157	8.965	16.897
PRODUCTO INTERIOR BRUTO A PRECIOS DE MERCADO	**B.1*g**	1.078.092	1.114.420	1.162.492	1.203.859	1.245.513	1.119.010	1.222.290	1.346.377

tasas de variación interanual

GASTO EN CONSUMO FINAL	P.3	3,0	2,4	3,9	3,3	2,7	-8,0	8,3	10,0
Gasto en consumo final de los Hogares		2,8	2,9	4,7	3,3	1,9	-12,4	9,6	11,6
Gasto en consumo final de las ISFLSH		5,2	2,1	0,1	-4,5	15,9	-2,8	6,9	7,6
Gasto en consumo final de las Administraciones públicas		3,6	1,2	1,9	3,8	4,3	4,9	5,3	5,7
FORMACIÓN BRUTA DE CAPITAL FIJO	P.51g	5,8	3,1	8,4	7,9	6,6	-8,4	7,5	10,0
Activos fijos materiales		5,9	2,5	9,5	9,1	7,6	-9,6	6,9	10,6
Construcción		2,6	2,4	9,0	12,0	10,5	-8,8	7,1	12,4
Bienes de equipo y activos cultivados		11,0	2,7	10,1	5,0	3,2	-11,0	6,6	7,5
Activos fijos inmateriales		5,4	5,4	4,0	2,2	1,8	-2,1	10,3	7,4
VAR. EXISTENCIAS Y ADQ. NETAS DE OBJETOS VALIOSOS (aportación al crecimiento del PIB)	P.52/53	0,9	-0,2	-0,0	0,3	-0,2	...	...	...
DEMANDA NACIONAL		4,5	2,4	4,7	4,5	3,2	-8,8	9,8	9,9
EXPORTACIÓN DE BIENES Y SERVICIOS	P.6	4,9	4,1	8,2	3,6	2,8	-20,8	21,3	31,7
De bienes	P.61	4,5	2,6	8,4	3,5	1,2	-9,9	19,4	23,8
De servicios	P.62	5,7	7,7	7,8	3,7	6,2	-43,7	27,8	56,9
Total, excepto consumo de no residentes en el TE		6,5	5,8	4,9	3,8	8,3	-20,7	16,5	31,5
Consumo de no residentes en el TE		4,5	10,5	12,1	3,6	3,5	-76,0	79,6	132,8
IMPORTACIÓN DE BIENES Y SERVICIOS	P.7	5,1	1,0	10,1	6,5	2,0	-17,5	23,7	31,5
De bienes	P.71	3,9	0,1	10,8	5,7	0,2	-14,6	24,3	32,5
De servicios	P.72	11,4	5,6	6,7	10,5	9,9	-29,7	20,5	26,6
Total, excepto consumo de residentes en el RM		10,9	5,7	4,4	9,1	8,6	-16,1	17,3	16,7
Consumo de residentes en el RM		13,1	5,2	15,1	15,0	14,0	-68,8	45,6	88,5
PRODUCTO INTERIOR BRUTO A PRECIOS DE MERCADO	**B.1*g**	4,4	3,4	4,3	3,6	3,5	-10,2	9,2	10,2

Fuente: INE.

Última información disponible publicada por el INE el 22/12/2023

EUR millions

2021-IV	2022-I	2022-II	2022-III	2022-IV	2023-I	2023-II	2023-III	Code	
255.082	250.898	260.838	257.705	271.403	268.474	276.489	270.724	P.3	FINAL CONSUMPTION EXPENDITURE
178.728	184.226	187.190	191.092	189.317	197.919	197.399	199.522		Final consumption expenditure of households
3.812	3.749	3.596	3.333	4.108	3.819	3.877	3.556		Final consumption expenditure of NPISHs
72.542	62.923	70.052	63.280	77.978	66.736	75.213	67.646		Final consumption expenditure of general government
66.569	63.992	68.722	66.873	70.723	67.028	71.671	68.465	P.51g	GROSS FIXED CAPITAL FORMATION
52.323	53.756	57.306	55.689	56.048	57.101	60.554	57.385		Tangible fixed assets
33.272	32.925	36.643	36.175	36.166	36.540	39.625	37.741		Construction
19.051	20.831	20.663	19.514	19.882	20.561	20.929	19.644		Equipment and cultivated assets
14.246	10.236	11.416	11.184	14.675	9.927	11.117	11.080		Intangible fixed assets
10.850	2.579	1.766	3.660	10.905	1.603	1.411	2.412	P.52/53	CHANGES IN INVENTORIES AND NET ACQ. OF VALUABLES
332.501	317.469	331.326	328.238	353.031	337.105	349.571	341.601		DOMESTIC DEMAND
118.183	119.440	142.842	144.412	143.625	140.163	144.858	141.724	P.6	EXPORTS OF GOODS AND SERVICES
85.494	90.994	101.952	96.286	103.117	104.139	98.564	86.993	P.61	Goods
32.689	28.446	40.890	48.126	40.508	36.024	46.294	54.731	P.62	Services
23.647	20.079	24.789	26.845	27.585	24.409	27.288	29.190		Total, ex. consumption of non-residents in the economic territory
9.042	8.367	16.101	21.281	12.923	11.615	19.006	25.541		Consumption of non-residents in the economic territory
117.477	122.091	137.092	138.189	136.634	127.499	127.971	123.637	P.7	IMPORTS OF GOODS AND SERVICES
98.133	105.352	116.689	115.189	114.307	108.399	106.472	99.023	P.71	Goods
19.344	16.739	20.403	23.000	22.327	19.100	21.499	24.614	P.72	Services
16.305	14.773	16.539	16.518	17.742	16.252	16.753	17.554		Total, except consumption of residents in the RoW
3.039	1.966	3.864	6.482	4.585	2.848	4.746	7.060		Consumption of residents in the RoW
333.207	314.818	337.076	334.461	360.022	349.769	366.458	359.688	**B.1*g**	**GROSS DOMESTIC PRODUCT AT MARKET PRICES**
			annual percentage change						
10,8	13,4	10,1	10,4	6,4	7,0	6,0	5,1	P.3	FINAL CONSUMPTION EXPENDITURE
13,6	16,6	12,9	11,9	5,9	7,4	5,5	4,4		Final consumption expenditure of households
6,6	7,4	5,7	9,6	7,8	1,9	7,8	6,7		Final consumption expenditure of NPISHs
4,5	5,4	3,6	6,2	7,5	6,1	7,4	6,9		Final consumption expenditure of general government
8,1	10,9	11,1	12,3	6,2	4,7	4,3	2,4	P.51g	GROSS FIXED CAPITAL FORMATION
6,9	10,7	11,9	12,8	7,1	6,2	5,7	3,0		Tangible fixed assets
12,2	12,0	15,4	13,6	8,7	11,0	8,1	4,3		Construction
-1,3	8,6	6,1	11,3	4,4	-1,3	1,3	0,7		Equipment and cultivated assets
12,6	12,0	7,3	9,6	3,0	-3,0	-2,6	-0,9		Intangible fixed assets
...	...	...	...	...	...	...	...	P.52/53	CHANGES IN INVENTORIES AND NET ACQ. OF VALUABLES (contribution to GDP growth)
12,9	13,2	10,6	10,2	6,2	6,2	5,5	4,1		DOMESTIC DEMAND
25,7	31,7	41,0	34,2	21,5	17,4	1,4	-1,9	P.6	EXPORTS OF GOODS AND SERVICES
15,0	21,7	26,9	25,9	20,6	14,4	-3,3	-9,7	P.61	Goods
66,1	78,6	95,0	54,6	23,9	26,6	13,2	13,7	P.62	Services
31,3	35,2	41,4	37,9	16,7	21,6	10,1	8,7		Total, ex. consumption of non-residents in the economic territory
443,7	671,9	369,0	82,7	42,9	38,8	18,0	20,0		Consumption of non-residents in the economic territory
31,6	36,8	40,4	36,0	16,3	4,4	-6,7	-10,5	P.7	IMPORTS OF GOODS AND SERVICES
30,7	38,1	41,5	37,2	16,5	2,9	-8,8	-14,0	P.71	Goods
36,4	28,9	34,7	30,1	15,4	14,1	5,4	7,0	P.72	Services
23,5	19,8	22,7	17,3	8,8	10,0	1,3	6,3		Total, except consumption of residents in the RoW
207,3	200,2	131,2	80,1	50,9	44,9	22,8	8,9		Consumption of residents in the RoW
11,3	11,7	11,1	10,1	8,0	11,1	8,7	7,5	**B.1*g**	**GROSS DOMESTIC PRODUCT AT MARKET PRICES**

Source: INE.

INE information released on 22/12/2023

SÍNTESIS DE LA CONTABILIDAD NACIONAL DE ESPAÑA. AÑO BASE 2015
Contabilidad Nacional Trimestral de España (CNTR). Datos brutos
23.b PIB a precios de mercado. Ramas de actividad. Precios corrientes

millones de euros

	Código	2015	2016	2017	2018	2019	2020	2021	2022
AGRICULTURA, GANADERÍA, SILVICULTURA Y PESCA	01-03	29.476	31.474	32.399	33.181	30.751	31.461	33.378	31.483
INDUSTRIA	05-39	159.990	163.439	170.968	174.699	178.800	164.062	185.441	213.706
Industria manufacturera	10-33	121.760	125.539	131.687	132.748	135.933	122.991	138.189	153.552
CONSTRUCCIÓN	41-43	56.422	59.362	62.061	64.459	70.821	61.270	62.978	66.268
SERVICIOS	45-99	733.083	756.993	788.377	817.081	849.247	764.293	824.056	914.175
Comercio, transporte y hostelería	45-56	229.194	239.594	251.365	258.673	268.322	204.879	242.728	295.057
Información y comunicaciones	58-63	36.095	36.945	39.274	39.963	42.200	40.259	43.318	46.815
Actividades financieras y de seguros	64-66	37.312	39.192	40.699	44.598	44.003	45.940	46.613	52.662
Actividades inmobiliarias	68	117.262	119.282	121.916	126.536	130.503	130.715	133.896	139.835
Actividades profesionales	69-82	83.583	86.472	91.160	95.892	103.110	91.938	100.928	109.491
Administración pública, sanidad y educación	84-88	181.097	185.697	190.943	197.142	205.729	206.700	211.221	217.855
Actividades artísticas, recreativas y otros servicios	90-99	48.540	49.811	53.020	54.277	55.380	43.862	45.352	52.460
IMPUESTOS NETOS SOBRE LOS PRODUCTOS	D.21-D.31	99.121	103.152	108.687	114.439	115.894	97.924	116.437	120.745
PRODUCTO INTERIOR BRUTO A PRECIOS DE MERCADO	**B.1*g**	1.078.092	1.114.420	1.162.492	1.203.859	1.245.513	1.119.010	1.222.290	1.346.377

tasas de variación interanual

AGRICULTURA, GANADERÍA, SILVICULTURA Y PESCA	01-03	12,6	6,8	2,9	2,4	-7,3	2,3	6,1	-5,7
INDUSTRIA	05-39	3,9	2,2	4,6	2,2	2,3	-8,2	13,0	15,2
Industria manufacturera	10-33	4,3	3,1	4,9	0,8	2,4	-9,5	12,4	11,1
CONSTRUCCIÓN	41-43	5,9	5,2	4,5	3,9	9,9	-13,5	2,8	5,2
SERVICIOS	45-99	3,7	3,3	4,1	3,6	3,9	-10,0	7,8	10,9
Comercio, transporte y hostelería	45-56	5,5	4,5	4,9	2,9	3,7	-23,6	18,5	21,6
Información y comunicaciones	58-63	1,7	2,4	6,3	1,8	5,6	-4,6	7,6	8,1
Actividades financieras y de seguros	64-66	1,1	5,0	3,8	9,6	-1,3	4,4	1,5	13,0
Actividades inmobiliarias	68	-1,9	1,7	2,2	3,8	3,1	0,2	2,4	4,4
Actividades profesionales	69-82	8,7	3,5	5,4	5,2	7,5	-10,8	9,8	8,5
Administración pública, sanidad y educación	84-88	3,0	2,5	2,8	3,2	4,4	0,5	2,2	3,1
Actividades artísticas, recreativas y otros servicios	90-99	7,3	2,6	6,4	2,4	2,0	-20,8	3,4	15,7
IMPUESTOS NETOS SOBRE LOS PRODUCTOS	D.21-D.31	7,5	4,1	5,4	5,3	1,3	-15,5	18,9	3,7
PRODUCTO INTERIOR BRUTO A PRECIOS DE MERCADO	**B.1*g**	4,4	3,4	4,3	3,6	3,5	-10,2	9,2	10,2

Fuente: INE.

Última información disponible publicada por el INE el 22/12/2023

EUR millions

2021-IV	2022-I	2022-II	2022-III	2022-IV	2023-I	2023-II	2023-III	Code	
11.667	6.331	7.115	6.072	11.965	7.936	7.940	6.313	01-03	AGRICULTURE, LIVESTOCK BREEDING, FORESTRY AND FISHING
52.997	52.876	49.933	51.465	59.432	58.390	52.558	51.796	05-39	INDUSTRY
38.044	35.997	38.172	36.551	42.832	41.997	41.462	39.309	10-33	Manufacturing industry
17.360	14.383	17.893	15.661	18.331	16.403	20.043	17.022	41-43	CONSTRUCTION
223.554	204.552	229.699	230.201	249.723	230.611	252.965	251.007	45-99	SERVICES
68.561	62.533	73.750	77.950	80.824	73.815	81.764	84.886	45-56	Trade, transport and accommodation
11.827	10.510	12.031	11.383	12.891	11.573	13.155	12.252	58-63	Information and communications
12.222	12.543	12.917	13.082	14.120	16.246	18.365	19.841	64-66	Financial and insurance activities
34.229	33.631	35.692	34.865	35.647	34.935	36.272	34.133	68	Real estate activities
27.929	24.788	27.244	26.408	31.051	27.578	29.429	27.770	69-82	Professional activities
55.911	48.750	55.172	53.364	60.569	52.475	59.465	57.241	84-88	Public administration, health and education
12.875	11.797	12.893	13.149	14.621	13.989	14.515	14.884	90-99	Artistic, recreational and other services activities
27.629	36.676	32.436	31.062	20.571	36.429	32.952	33.550	D.21-D.31	NET TAXES ON PRODUCTS
333.207	314.818	337.076	334.461	360.022	349.769	366.458	359.688	**B.1*g**	**GROSS DOMESTIC PRODUCT AT MARKET PRICES**
			annual percentage change						
11,1	-5,5	-11,7	-12,7	2,6	25,4	11,6	4,0	01-03	AGRICULTURE, LIVESTOCK BREEDING, FORESTRY AND FISHING
14,2	18,3	14,8	16,4	12,1	10,4	5,3	0,6	05-39	INDUSTRY
6,1	8,2	12,0	11,4	12,6	16,7	8,6	7,5	10-33	Manufacturing industry
2,0	3,7	5,1	6,3	5,6	14,0	12,0	8,7	41-43	CONSTRUCTION
10,4	9,8	11,3	10,8	11,7	12,7	10,1	9,0	45-99	SERVICES
26,2	21,2	26,7	21,1	17,9	18,0	10,9	8,9	45-56	Trade, transport and accommodation
9,1	7,0	6,8	9,4	9,0	10,1	9,3	7,6	58-63	Information and communications
15,9	10,7	15,6	10,1	15,5	29,5	42,2	51,7	64-66	Financial and insurance activities
0,3	5,8	4,2	3,7	4,1	3,9	1,6	-2,1	68	Real estate activities
10,0	6,2	6,7	9,5	11,2	11,3	8,0	5,2	69-82	Professional activities
-0,4	0,7	0,2	3,0	8,3	7,6	7,8	7,3	84-88	Public administration, health and education
15,3	17,1	18,2	14,4	13,6	18,6	12,6	13,2	90-99	Artistic, recreational and other services activities
20,6	21,2	14,7	2,6	-25,5	-0,7	1,6	8,0	D.21-D.31	NET TAXES ON PRODUCTS
11,3	11,7	11,1	10,1	8,0	11,1	8,7	7,5	**B.1*g**	**GROSS DOMESTIC PRODUCT AT MARKET PRICES**

Source: INE.

INE information released on 22/12/2023

SÍNTESIS DE LA CONTABILIDAD NACIONAL DE ESPAÑA. AÑO BASE 2020
Contabilidad Nacional Trimestral de España (CNTR). Datos brutos
23.c PIB a precios de mercado. Ramas de actividad. Precios corrientes

millones de euros

	Código	2017	2018	2019	2020	2021	2022	2023	2024
AGRICULTURA, GANADERÍA, SILVICULTURA Y PESCA	01-03	32.801	32.747	31.591	31.445	34.201	31.725	37.454	40.412
INDUSTRIA	05-39	168.657	172.142	176.691	163.491	185.462	214.377	220.604	225.799
Industria manufacturera	10-33	130.043	130.788	134.106	122.556	139.066	150.826	163.192	170.453
CONSTRUCCIÓN	41-43	64.233	67.144	73.774	63.700	65.544	73.136	80.805	84.606
SERVICIOS	45-99	795.431	825.812	855.912	772.328	833.388	933.243	1.028.793	1.099.074
Comercio, transporte y hostelería	45-56	257.483	266.217	274.316	210.351	248.408	296.422	326.779	349.382
Información y comunicaciones	58-63	39.885	40.648	42.675	40.487	43.558	49.327	53.125	55.512
Actividades financieras y de seguros	64-66	40.551	44.539	43.851	45.965	46.505	53.231	73.880	80.178
Actividades inmobiliarias	68	124.735	129.739	133.936	134.806	138.045	145.610	156.731	173.237
Actividades profesionales	69-82	91.586	96.643	103.662	92.513	101.823	114.983	122.363	127.983
Administración pública, sanidad y educación	84-88	188.676	194.134	202.872	204.632	210.316	221.500	237.806	251.579
Actividades artísticas, recreativas y otros servicios	90-99	52.515	53.892	54.600	43.574	44.733	52.170	58.109	61.203
IMPUESTOS NETOS SOBRE LOS PRODUCTOS	D.21-D.31	108.902	114.431	115.742	98.250	116.879	121.148	130.668	141.736
PRODUCTO INTERIOR BRUTO A PRECIOS DE MERCADO	**B.1*g**	1.170.024	1.212.276	1.253.710	1.129.214	1.235.474	1.373.629	1.498.324	1.591.627

				tasas de variación interanual					
AGRICULTURA, GANADERÍA, SILVICULTURA Y PESCA	01-03	3,8	-0,2	-3,5	-0,5	8,8	-7,2	18,1	7,9
INDUSTRIA	05-39	5,1	2,1	2,6	-7,5	13,4	15,6	2,9	2,4
Industria manufacturera	10-33	5,7	0,6	2,5	-8,6	13,5	8,5	8,2	4,4
CONSTRUCCIÓN	41-43	4,0	4,5	9,9	-13,7	2,9	11,6	10,5	4,7
SERVICIOS	45-99	3,9	3,8	3,6	-9,8	7,9	12,0	10,2	6,8
Comercio, transporte y hostelería	45-56	4,5	3,4	3,0	-23,3	18,1	19,3	10,2	6,9
Información y comunicaciones	58-63	6,0	1,9	5,0	-5,1	7,6	13,2	7,7	4,5
Actividades financieras y de seguros	64-66	3,9	9,8	-1,5	4,8	1,2	14,5	38,8	8,5
Actividades inmobiliarias	68	2,3	4,0	3,2	0,6	2,4	5,5	7,6	10,5
Actividades profesionales	69-82	5,2	5,5	7,3	-10,8	10,1	12,9	6,4	4,6
Administración pública, sanidad y educación	84-88	2,5	2,9	4,5	0,9	2,8	5,3	7,4	5,8
Actividades artísticas, recreativas y otros servicios	90-99	6,1	2,6	1,3	-20,2	2,7	16,6	11,4	5,3
IMPUESTOS NETOS SOBRE LOS PRODUCTOS	D.21-D.31	5,2	5,1	1,1	-15,1	19,0	3,7	7,9	8,5
PRODUCTO INTERIOR BRUTO A PRECIOS DE MERCADO	**B.1*g**	4,2	3,6	3,4	-9,9	9,4	11,2	9,1	6,2

Fuente: INE.

Última información disponible publicada por el INE el 25/06/2025

EUR millions

2023-II	2023-III	2023-IV	2024-I	2024-II	2024-III	2024-IV	2025-I	Code	
8.706	6.977	13.408	9.976	9.424	7.483	13.529	10.045	01-03	AGRICULTURE, LIVESTOCK BREEDING, FORESTRY AND FISHING
52.200	51.127	57.948	57.764	52.476	53.615	61.944	62.986	05-39	INDUSTRY
40.282	37.730	42.513	43.876	42.662	39.452	44.463	45.365	10-33	Manufacturing industry
22.082	18.949	22.140	18.720	23.223	19.432	23.231	19.420	41-43	CONSTRUCTION
259.786	259.268	274.777	252.759	279.062	277.321	289.932	262.525	45-99	SERVICES
82.148	84.986	85.593	78.653	88.356	91.329	91.044	82.377	45-56	Trade, transport and accommodation
13.773	12.919	14.465	12.633	14.387	13.494	14.998	12.914	58-63	Information and communications
17.940	20.298	19.473	20.002	20.499	20.430	19.247	19.844	64-66	Financial and insurance activities
40.049	38.191	40.565	42.117	44.287	42.768	44.065	43.676	68	Real estate activities
30.712	29.306	34.103	28.793	32.264	30.658	36.268	30.375	69-82	Professional activities
60.958	58.983	64.784	56.193	63.991	63.344	68.051	58.624	84-88	Public administration, health and education
14.206	14.585	15.794	14.368	15.278	15.298	16.259	14.715	90-99	Artistic, recreational and other services activities
33.124	33.305	27.795	38.349	36.128	35.460	31.799	42.688	D.21-D.31	NET TAXES ON PRODUCTS
375.898	369.626	396.068	377.568	400.313	393.311	420.435	397.664	**B.1*g**	**GROSS DOMESTIC PRODUCT AT MARKET PRICES**
			annual percentage change						
21,1	14,3	11,9	19,3	8,2	7,3	0,9	0,7	01-03	AGRICULTURE, LIVESTOCK BREEDING, FORESTRY AND FISHING
4,7	-0,7	-2,3	-2,6	0,5	4,9	6,9	9,0	05-39	INDUSTRY
7,8	6,4	2,9	2,8	5,9	4,6	4,6	3,4	10-33	Manufacturing industry
12,3	8,8	7,8	6,2	5,2	2,5	4,9	3,7	41-43	CONSTRUCTION
10,8	10,1	7,5	7,6	7,4	7,0	5,5	3,9	45-99	SERVICES
10,7	8,6	5,8	6,2	7,6	7,5	6,4	4,7	45-56	Trade, transport and accommodation
9,0	7,1	5,1	5,6	4,5	4,5	3,7	2,2	58-63	Information and communications
37,6	53,5	36,3	23,7	14,3	0,7	-1,2	-0,8	64-66	Financial and insurance activities
7,9	4,8	9,0	11,1	10,6	12,0	8,6	3,7	68	Real estate activities
7,3	4,9	3,6	2,0	5,1	4,6	6,3	5,5	69-82	Professional activities
8,9	8,2	4,5	5,9	5,0	7,4	5,0	4,3	84-88	Public administration, health and education
10,6	11,0	8,7	6,2	7,5	4,9	2,9	2,4	90-99	Artistic, recreational and other services activities
1,9	6,8	34,2	5,2	9,1	6,5	14,4	11,3	D.21-D.31	NET TAXES ON PRODUCTS
9,4	8,2	7,6	5,8	6,5	6,4	6,2	5,3	**B.1*g**	**GROSS DOMESTIC PRODUCT AT MARKET PRICES**

Source: INE.

INE information released on 25/06/2025

SÍNTESIS DE LA CONTABILIDAD NACIONAL DE ESPAÑA. AÑO BASE 2020
Contabilidad Nacional Trimestral de España (CNTR). Datos corregidos de efectos estacionales y de calendario
23.d PIB a precios de mercado. Ramas de actividad. Precios corrientes

millones de euros

	Código	2017	2018	2019	2020	2021	2022	2023	2024
AGRICULTURA, GANADERÍA, SILVICULTURA Y PESCA	01-03	32.801	32.747	31.591	31.445	34.201	31.725	37.454	40.412
INDUSTRIA	05-39	168.657	172.142	176.691	163.491	185.462	214.377	220.604	225.799
Industria manufacturera	10-33	130.043	130.788	134.106	122.556	139.066	150.826	163.192	170.453
CONSTRUCCIÓN	41-43	64.233	67.144	73.774	63.700	65.544	73.136	80.805	84.606
SERVICIOS	45-99	795.431	825.812	855.912	772.328	833.388	933.243	1.028.793	1.099.074
Comercio, transporte y hostelería	45-56	257.483	266.217	274.316	210.351	248.408	296.422	326.779	349.382
Información y comunicaciones	58-63	39.885	40.648	42.675	40.487	43.558	49.327	53.125	55.512
Actividades financieras y de seguros	64-66	40.551	44.539	43.851	45.965	46.505	53.231	73.880	80.178
Actividades inmobiliarias	68	124.735	129.739	133.936	134.806	138.045	145.610	156.731	173.237
Actividades profesionales	69-82	91.586	96.643	103.662	92.513	101.823	114.983	122.363	127.983
Administración pública, sanidad y educación	84-88	188.676	194.134	202.872	204.632	210.316	221.500	237.806	251.579
Actividades artísticas, recreativas y otros servicios	90-99	52.515	53.892	54.600	43.574	44.733	52.170	58.109	61.203
IMPUESTOS NETOS SOBRE LOS PRODUCTOS	D.21-D.31	108.902	114.431	115.742	98.250	116.879	121.148	130.668	141.736
PRODUCTO INTERIOR BRUTO A PRECIOS DE MERCADO	**B.1*g**	1.170.024	1.212.276	1.253.710	1.129.214	1.235.474	1.373.629	1.498.324	1.591.627

tasas de variación interanual

AGRICULTURA, GANADERÍA, SILVICULTURA Y PESCA	01-03	3,8	-0,2	-3,5	-0,5	8,8	-7,2	18,1	7,9
INDUSTRIA	05-39	5,1	2,1	2,6	-7,5	13,4	15,6	2,9	2,4
Industria manufacturera	10-33	5,7	0,6	2,5	-8,6	13,5	8,5	8,2	4,4
CONSTRUCCIÓN	41-43	4,0	4,5	9,9	-13,7	2,9	11,6	10,5	4,7
SERVICIOS	45-99	3,9	3,8	3,6	-9,8	7,9	12,0	10,2	6,8
Comercio, transporte y hostelería	45-56	4,5	3,4	3,0	-23,3	18,1	19,3	10,2	6,9
Información y comunicaciones	58-63	6,0	1,9	5,0	-5,1	7,6	13,2	7,7	4,5
Actividades financieras y de seguros	64-66	3,9	9,8	-1,5	4,8	1,2	14,5	38,8	8,5
Actividades inmobiliarias	68	2,3	4,0	3,2	0,6	2,4	5,5	7,6	10,5
Actividades profesionales	69-82	5,2	5,5	7,3	-10,8	10,1	12,9	6,4	4,6
Administración pública, sanidad y educación	84-88	2,5	2,9	4,5	0,9	2,8	5,3	7,4	5,8
Actividades artísticas, recreativas y otros servicios	90-99	6,1	2,6	1,3	-20,2	2,7	16,6	11,4	5,3
IMPUESTOS NETOS SOBRE LOS PRODUCTOS	D.21-D.31	5,2	5,1	1,1	-15,1	19,0	3,7	7,9	8,5
PRODUCTO INTERIOR BRUTO A PRECIOS DE MERCADO	**B.1*g**	4,2	3,6	3,4	-9,9	9,4	11,2	9,1	6,2

Fuente: INE.

Última información disponible publicada por el INE el 25/06/2025

EUR millions

2023-II	2023-III	2023-IV	2024-I	2024-II	2024-III	2024-IV	2025-I	Code	
9.231	9.370	9.894	10.210	10.045	10.191	9.966	10.223	01-03	AGRICULTURE, LIVESTOCK BREEDING, FORESTRY AND FISHING
53.781	53.612	55.821	56.425	54.515	56.083	58.776	60.529	05-39	INDUSTRY
40.219	40.818	40.508	42.999	42.659	42.338	42.457	44.199	10-33	Manufacturing industry
20.473	20.472	20.427	20.688	21.573	21.159	21.186	21.381	41-43	CONSTRUCTION
252.790	257.844	267.342	269.915	273.156	276.255	279.748	281.326	45-99	SERVICES
81.748	79.639	83.261	86.894	88.287	86.929	87.272	90.815	45-56	Trade, transport and accommodation
13.315	13.372	13.674	13.606	13.851	14.015	14.040	13.872	58-63	Information and communications
17.511	20.300	20.014	19.691	19.981	20.245	20.261	19.786	64-66	Financial and insurance activities
38.811	38.423	40.918	42.568	42.954	43.230	44.485	44.317	68	Real estate activities
29.405	30.835	32.395	30.720	31.543	32.470	33.250	32.821	69-82	Professional activities
57.795	60.250	62.059	61.562	61.180	63.917	64.920	64.224	84-88	Public administration, health and education
14.205	15.025	15.021	14.874	15.360	15.449	15.520	15.491	90-99	Artistic, recreational and other services activities
33.942	32.752	31.346	33.982	35.245	35.556	36.953	37.750	D.21-D.31	NET TAXES ON PRODUCTS
370.217	374.050	384.830	391.220	394.534	399.244	406.629	411.209	**B.1*g**	**GROSS DOMESTIC PRODUCT AT MARKET PRICES**
			annual percentage change						
21,3	18,4	14,2	14,0	8,8	8,8	0,7	0,1	01-03	AGRICULTURE, LIVESTOCK BREEDING, FORESTRY AND FISHING
4,1	-0,1	-2,5	-1,7	1,4	4,6	5,3	7,3	05-39	INDUSTRY
8,4	7,2	3,0	3,2	6,1	3,7	4,8	2,8	10-33	Manufacturing industry
12,7	9,0	7,8	6,5	5,4	3,4	3,7	3,3	41-43	CONSTRUCTION
10,6	10,6	7,5	7,6	8,1	7,1	4,6	4,2	45-99	SERVICES
9,9	9,5	5,1	5,8	8,0	9,2	4,8	4,5	45-56	Trade, transport and accommodation
9,4	6,9	5,3	6,6	4,0	4,8	2,7	2,0	58-63	Information and communications
36,8	54,6	35,5	22,6	14,1	-0,3	1,2	0,5	64-66	Financial and insurance activities
8,4	5,3	8,9	10,3	10,7	12,5	8,7	4,1	68	Real estate activities
6,9	5,8	4,1	3,3	7,3	5,3	2,6	6,8	69-82	Professional activities
8,9	8,4	4,7	6,7	5,9	6,1	4,6	4,3	84-88	Public administration, health and education
9,8	10,6	9,6	7,3	8,1	2,8	3,3	4,1	90-99	Artistic, recreational and other services activities
4,5	5,0	25,7	4,1	3,8	8,6	17,9	11,1	D.21-D.31	NET TAXES ON PRODUCTS
9,3	8,5	7,4	6,0	6,6	6,7	5,7	5,1	**B.1*g**	**GROSS DOMESTIC PRODUCT AT MARKET PRICES**

Source: INE.

INE information released on 25/06/2025

SÍNTESIS DE LA CONTABILIDAD NACIONAL DE ESPAÑA. AÑO BASE 2020
Contabilidad Nacional Trimestral de España (CNTR). Datos corregidos de efectos estacionales y de calendario
23.e PIB a precios de mercado. Componentes de la demanda. Índices de volumen encadenados

AÑO DE REFERENCIA 2020=100

	Código	2017	2018	2019	2020	2021	2022	2023	2024
GASTO EN CONSUMO FINAL	P.3	105,6	107,5	109,0	100,0	106,1	110,0	113,0	116,6
Gasto en consumo final de los Hogares		110,7	112,7	113,8	100,0	107,2	112,5	114,4	117,6
Gasto en consumo final de las ISFLSH		101,0	98,3	107,8	100,0	100,6	103,2	108,3	113,9
Gasto en consumo final de las Administraciones públicas		92,6	94,5	96,6	100,0	103,6	104,2	109,7	114,2
FORMACIÓN BRUTA DE CAPITAL FIJO	P.51g	98,3	104,7	109,8	100,0	102,6	106,0	108,2	111,5
Activos fijos materiales		97,7	105,2	111,3	100,0	101,4	103,7	106,1	109,6
Construcción		91,6	100,8	109,2	100,0	100,5	102,7	105,8	109,4
Bienes de equipo y activos cultivados		108,2	112,7	114,9	100,0	102,9	105,4	106,7	109,8
Activos fijos inmateriales		101,0	102,4	102,8	100,0	108,4	116,8	118,0	119,8
VAR. EXISTENCIAS Y ADQ. NETAS DE OBJETOS VALIOSOS	P.52/53	...	...	...	...	...	...	...	...
DEMANDA NACIONAL		104,9	108,2	109,9	100,0	107,0	111,2	113,1	116,4
EXPORTACIÓN DE BIENES Y SERVICIOS	P.6	120,4	122,4	125,2	100,0	113,4	129,6	133,2	137,3
De bienes	P.61	107,0	108,5	109,4	100,0	109,5	113,3	112,2	112,7
De servicios	P.62	167,2	171,0	180,4	100,0	126,7	188,6	211,7	230,1
Total, excepto consumo de no residentes en el TE		116,1	118,9	128,2	100,0	116,1	146,5	157,6	168,1
Consumo de no residentes en el TE		396,9	404,7	414,8	100,0	175,0	377,2	452,9	506,4
IMPORTACIÓN DE BIENES Y SERVICIOS	P.7	112,0	116,3	117,9	100,0	115,0	123,9	124,2	127,3
De bienes	P.71	110,0	112,9	112,7	100,0	114,6	121,3	121,0	121,3
De servicios	P.72	122,5	134,3	145,3	100,0	116,7	137,7	141,7	159,9
Total, excepto consumo de residentes en el RM		105,4	114,2	122,3	100,0	113,6	124,4	124,3	140,0
Consumo de residentes en el RM		250,7	285,6	318,2	100,0	141,2	241,8	279,1	316,0
PRODUCTO INTERIOR BRUTO A PRECIOS DE MERCADO	**B.1*g**	107,5	110,1	112,3	100,0	106,7	113,3	116,3	120,0
		tasas de variación interanual							
GASTO EN CONSUMO FINAL	P.3	2,6	1,8	1,4	-8,2	6,1	3,7	2,7	3,2
Gasto en consumo final de los Hogares		3,1	1,8	1,0	-12,2	7,2	4,9	1,7	2,8
Gasto en consumo final de las ISFLSH		0,9	-2,6	9,6	-7,2	0,6	2,6	4,9	5,2
Gasto en consumo final de las Administraciones públicas		1,0	2,1	2,2	3,5	3,6	0,6	5,2	4,1
FORMACIÓN BRUTA DE CAPITAL FIJO	P.51g	6,8	6,5	4,9	-8,9	2,6	3,3	2,1	3,0
Activos fijos materiales		7,7	7,7	5,8	-10,2	1,4	2,2	2,4	3,3
Construcción		6,8	10,1	8,4	-8,4	0,5	2,2	3,0	3,5
Bienes de equipo y activos cultivados		9,1	4,2	2,0	-13,0	2,9	2,4	1,3	2,9
Activos fijos inmateriales		2,7	1,3	0,4	-2,7	8,4	7,7	1,0	1,5
DEMANDA NACIONAL		3,1	3,1	1,6	-9,0	7,0	3,9	1,7	2,9
EXPORTACIÓN DE BIENES Y SERVICIOS	P.6	5,6	1,7	2,3	-20,1	13,4	14,3	2,8	3,1
De bienes	P.61	5,1	1,4	0,8	-8,6	9,5	3,5	-1,0	0,4
De servicios	P.62	6,8	2,3	5,5	-44,6	26,7	48,9	12,2	8,7
Total, excepto consumo de no residentes en el TE		4,5	2,5	7,8	-22,0	16,1	26,1	7,6	6,7
Consumo de no residentes en el TE		10,0	2,0	2,5	-75,9	75,0	115,6	20,1	11,8
IMPORTACIÓN DE BIENES Y SERVICIOS	P.7	6,7	3,9	1,3	-15,1	15,0	7,7	0,3	2,4
De bienes	P.71	6,9	2,7	-0,2	-11,3	14,6	5,8	-0,2	0,3
De servicios	P.72	5,6	9,7	8,2	-31,2	16,7	17,9	3,0	12,8
Total, excepto consumo de residentes en el RM		3,2	8,3	7,1	-18,2	13,6	9,5	-0,1	12,6
Consumo de residentes en el RM		14,0	13,9	11,4	-68,6	41,2	71,2	15,4	13,2
PRODUCTO INTERIOR BRUTO A PRECIOS DE MERCADO	**B.1*g**	2,9	2,4	2,0	-10,9	6,7	6,2	2,7	3,2

Fuente: INE.

Última información disponible publicada por el INE el 25/06/2025

2020=100

2023-II	2023-III	2023-IV	2024-I	2024-II	2024-III	2024-IV	2025-I	Code	
112,6	113,7	114,1	114,8	115,8	117,5	118,3	118,7	P.3	FINAL CONSUMPTION EXPENDITURE
114,1	115,0	115,2	115,8	117,0	118,4	119,4	120,1		Final consumption expenditure of households
109,4	109,3	110,2	111,9	113,4	115,0	115,3	118,1		Final consumption expenditure of NPISHs
109,1	110,8	111,5	112,6	112,9	115,6	115,7	115,2		Final consumption expenditure of general government
108,2	107,7	109,0	110,8	111,4	109,9	113,7	115,5	P.51g	GROSS FIXED CAPITAL FORMATION
105,9	105,1	106,7	109,1	109,6	107,9	111,9	113,9		Tangible fixed assets
106,5	104,1	105,6	109,6	110,3	108,0	109,8	111,9		Construction
104,9	106,8	108,4	107,8	108,3	107,5	115,8	116,4		Equipment and cultivated assets
118,5	119,9	119,6	118,5	119,7	119,4	121,6	122,4		Intangible fixed assets
...	...	...	...	...	...	...	...	P.52/53	CHANGES IN INVENTORIES AND NET ACQ. OF VALUABLES
112,8	113,6	114,1	114,9	115,8	116,9	118,2	118,8		DOMESTIC DEMAND
133,5	131,6	133,7	136,5	137,2	137,8	137,9	140,2	P.6	EXPORTS OF GOODS AND SERVICES
112,9	111,0	111,1	112,6	112,8	113,3	112,0	111,7	P.61	Goods
210,5	208,2	218,6	226,2	229,1	229,8	235,4	248,0	P.62	Services
155,0	154,7	161,3	167,5	167,4	167,9	169,6	177,4		Total, ex. consumption of non-residents in the economic territory
458,0	446,9	473,8	488,0	504,0	505,5	528,3	526,5		Consumption of non-residents in the economic territory
124,9	123,1	124,5	125,8	126,3	127,7	129,2	131,3	P.7	IMPORTS OF GOODS AND SERVICES
122,4	120,6	119,6	120,4	120,3	121,8	122,6	124,3	P.71	Goods
138,0	136,0	151,8	154,9	159,1	159,8	165,6	169,7	P.72	Services
120,5	117,7	133,2	136,5	140,5	139,4	143,5	147,4		Total, except consumption of residents in the RoW
275,8	280,0	297,3	299,5	306,0	319,9	338,7	346,4		Consumption of residents in the RoW
115,8	116,5	117,4	118,6	119,6	120,4	121,2	121,9	**B.1*g**	**GROSS DOMESTIC PRODUCT AT MARKET PRICES**
			annual percentage change						
2,3	2,7	3,5	3,0	2,8	3,3	3,7	3,4	P.3	FINAL CONSUMPTION EXPENDITURE
0,9	1,3	3,0	2,2	2,6	2,9	3,6	3,7		Final consumption expenditure of households
6,9	5,5	4,5	7,4	3,7	5,2	4,7	5,5		Final consumption expenditure of NPISHs
6,0	6,4	5,0	5,0	3,5	4,3	3,8	2,4		Final consumption expenditure of general government
1,7	0,3	4,7	2,4	3,0	2,1	4,4	4,2	P.51g	GROSS FIXED CAPITAL FORMATION
1,9	0,3	4,8	2,1	3,5	2,7	4,9	4,5		Tangible fixed assets
3,2	0,0	3,9	2,6	3,6	3,8	4,0	2,1		Construction
-0,5	0,7	6,4	0,9	3,2	0,7	6,8	8,0		Equipment and cultivated assets
1,0	0,4	4,1	4,1	1,0	-0,5	1,6	3,3		Intangible fixed assets
-1,0	-0,5	-0,9	-0,3	-0,1	-0,1	-0,2	-0,1	P.52/53	CHANGES IN INVENTORIES AND NET ACQ. OF VALUABLES (contribution to GDP growth)
1,1	1,7	2,8	2,5	2,7	2,9	3,5	3,4		DOMESTIC DEMAND
1,8	0,0	0,7	1,8	2,8	4,7	3,1	2,7	P.6	EXPORTS OF GOODS AND SERVICES
-1,0	-3,6	-3,4	-1,1	-0,0	2,1	0,9	-0,8	P.61	Goods
8,8	9,0	10,7	8,0	8,8	10,4	7,7	9,6	P.62	Services
4,4	3,7	6,5	5,0	8,0	8,6	5,1	5,9		Total, ex. consumption of non-residents in the economic territory
16,0	18,1	17,7	12,7	10,0	13,1	11,5	7,9		Consumption of non-residents in the economic territory
-1,5	-1,3	2,3	1,1	1,1	3,7	3,8	4,4	P.7	IMPORTS OF GOODS AND SERVICES
-1,0	-1,4	1,3	-0,7	-1,7	1,0	2,5	3,2	P.71	Goods
-4,1	-0,8	8,1	9,7	15,3	17,5	9,1	9,6	P.72	Services
-7,3	-3,4	6,9	8,6	16,6	18,4	7,7	8,0		Total, except consumption of residents in the RoW
8,7	8,7	12,6	13,7	10,9	14,3	13,9	15,7		Consumption of residents in the RoW
2,4	2,2	2,3	2,7	3,3	3,3	3,3	2,8	**B.1*g**	**GROSS DOMESTIC PRODUCT AT MARKET PRICES**

Source: INE.

INE information released on 25/06/2025

SÍNTESIS DE LA CONTABILIDAD NACIONAL DE ESPAÑA. AÑO BASE 2020
Contabilidad Nacional Trimestral de España (CNTR). Datos corregidos de efectos estacionales y de calendario
23.f PIB a precios de mercado. Ramas de actividad. Índices de volumen encadenados

AÑO DE REFERENCIA 2020=100

	Código	2017	2018	2019	2020	2021	2022	2023	2024
AGRICULTURA, GANADERÍA, SILVICULTURA Y PESCA	01-03	100,7	104,9	102,0	100,0	107,0	85,3	90,9	98,4
INDUSTRIA	05-39	109,5	109,6	111,7	100,0	105,8	108,5	109,2	112,2
Industria manufacturera	10-33	117,1	115,7	116,5	100,0	113,9	121,1	123,6	128,0
CONSTRUCCIÓN	41-43	108,7	112,0	117,2	100,0	99,0	108,1	110,4	112,7
SERVICIOS	45-99	107,0	110,0	112,3	100,0	107,0	116,1	119,9	124,3
Comercio, transporte y hostelería	45-56	126,5	130,1	132,8	100,0	115,0	131,5	137,3	141,9
Información y comunicaciones	58-63	96,8	100,8	105,0	100,0	108,4	121,8	127,9	132,6
Actividades financieras y de seguros	64-66	92,8	98,1	95,2	100,0	99,2	102,1	101,6	103,4
Actividades inmobiliarias	68	95,5	98,2	99,7	100,0	102,7	108,2	111,7	118,3
Actividades profesionales	69-82	101,3	105,8	113,3	100,0	112,0	125,8	127,2	132,5
Administración pública, sanidad y educación	84-88	98,7	100,1	101,5	100,0	101,9	103,2	106,2	109,7
Actividades artísticas, recreativas y otros servicios	90-99	124,4	126,6	126,2	100,0	101,5	115,1	122,4	125,4
IMPUESTOS NETOS SOBRE LOS PRODUCTOS	D.21-D.31	110,2	112,2	113,2	100,0	110,9	112,2	112,8	111,6
PRODUCTO INTERIOR BRUTO A PRECIOS DE MERCADO	**B.1*g**	107,5	110,1	112,3	100,0	106,7	113,3	116,3	120,0

				tasas de variación interanual					
AGRICULTURA, GANADERÍA, SILVICULTURA Y PESCA	01-03	-3,5	4,2	-2,8	-2,0	7,0	-20,3	6,5	8,3
INDUSTRIA	05-39	4,6	0,1	1,9	-10,4	5,8	2,5	0,7	2,7
Industria manufacturera	10-33	6,8	-1,1	0,6	-14,1	13,9	6,3	2,1	3,5
CONSTRUCCIÓN	41-43	1,7	3,0	4,7	-14,7	-1,0	9,2	2,1	2,1
SERVICIOS	45-99	3,1	2,8	2,1	-10,9	7,0	8,5	3,3	3,7
Comercio, transporte y hostelería	45-56	3,2	2,9	2,1	-24,7	15,0	14,4	4,4	3,4
Información y comunicaciones	58-63	8,5	4,1	4,2	-4,8	8,4	12,4	5,0	3,7
Actividades financieras y de seguros	64-66	-0,4	5,7	-3,0	5,0	-0,8	3,0	-0,5	1,7
Actividades inmobiliarias	68	1,9	2,9	1,5	0,3	2,7	5,3	3,3	5,9
Actividades profesionales	69-82	4,4	4,4	7,0	-11,7	12,0	12,3	1,2	4,2
Administración pública, sanidad y educación	84-88	2,2	1,4	1,4	-1,5	1,9	1,3	3,0	3,2
Actividades artísticas, recreativas y otros servicios	90-99	4,7	1,8	-0,3	-20,8	1,5	13,4	6,3	2,5
IMPUESTOS NETOS SOBRE LOS PRODUCTOS	D.21-D.31	1,6	1,8	0,9	-11,7	10,9	1,2	0,5	-1,0
PRODUCTO INTERIOR BRUTO A PRECIOS DE MERCADO	**B.1*g**	2,9	2,4	2,0	-10,9	6,7	6,2	2,7	3,2

Fuente: INE.

Última información disponible publicada por el INE el 25/06/2025

2020=100

2023-II	2023-III	2023-IV	2024-I	2024-II	2024-III	2024-IV	2025-I	Code	
90,7	89,4	94,1	99,5	97,3	98,7	98,0	106,0	01-03	AGRICULTURE, LIVESTOCK BREEDING, FORESTRY AND FISHING
108,8	108,5	109,8	111,3	112,4	112,5	112,7	113,8	05-39	INDUSTRY
122,6	123,3	124,3	126,6	128,4	128,2	128,7	129,7	10-33	Manufacturing industry
111,1	109,5	111,3	112,5	113,1	111,2	114,1	114,5	41-43	CONSTRUCTION
119,1	120,7	121,6	122,5	123,9	125,0	126,1	126,3	45-99	SERVICES
137,8	138,4	136,3	139,4	142,6	142,6	143,0	144,4	45-56	Trade, transport and accommodation
126,6	128,3	133,7	128,9	131,9	132,8	136,7	131,4	58-63	Information and communications
101,3	105,3	100,0	101,7	104,0	105,1	102,9	103,7	64-66	Financial and insurance activities
111,1	109,4	114,7	118,8	116,9	117,3	120,3	121,6	68	Real estate activities
125,1	128,3	131,2	128,7	132,1	133,9	135,5	136,0	69-82	Professional activities
105,2	105,9	109,1	108,5	108,4	109,9	111,8	111,4	84-88	Public administration, health and education
118,0	131,3	122,1	122,0	124,2	129,6	125,9	123,9	90-99	Artistic, recreational and other services activities
113,4	112,5	110,3	111,9	110,8	112,3	111,7	112,5	D.21-D.31	NET TAXES ON PRODUCTS
115,8	116,5	117,4	118,6	119,6	120,4	121,2	121,9	**B.1*g**	**GROSS DOMESTIC PRODUCT AT MARKET PRICES**
			annual percentage change						
6,1	12,5	12,6	11,6	7,3	10,3	4,1	6,6	01-03	AGRICULTURE, LIVESTOCK BREEDING, FORESTRY AND FISHING
-0,6	-0,7	1,3	1,3	3,4	3,7	2,6	2,2	05-39	INDUSTRY
0,8	1,0	2,2	1,9	4,8	4,0	3,5	2,4	10-33	Manufacturing industry
3,2	-0,0	1,8	2,6	1,8	1,6	2,5	1,8	41-43	CONSTRUCTION
3,1	3,0	2,7	3,4	4,0	3,6	3,7	3,1	45-99	SERVICES
4,1	4,2	2,0	2,1	3,5	3,0	4,9	3,6	45-56	Trade, transport and accommodation
5,4	5,2	4,7	4,9	4,2	3,5	2,3	1,9	58-63	Information and communications
-0,8	2,1	-2,7	1,8	2,6	-0,2	2,8	2,0	64-66	Financial and insurance activities
3,8	1,6	4,3	6,4	5,2	7,1	4,9	2,3	68	Real estate activities
0,6	-0,4	2,3	3,5	5,6	4,4	3,3	5,7	69-82	Professional activities
2,8	2,9	2,9	3,5	3,0	3,8	2,5	2,7	84-88	Public administration, health and education
3,7	6,2	6,2	3,4	5,2	-1,4	3,1	1,6	90-99	Artistic, recreational and other services activities
0,4	0,0	-0,8	-2,7	-2,4	-0,2	1,2	0,6	D.21-D.31	NET TAXES ON PRODUCTS
2,4	2,2	2,3	2,7	3,3	3,3	3,3	2,8	**B.1*g**	**GROSS DOMESTIC PRODUCT AT MARKET PRICES**

Source: INE.

INE information released on 25/06/2025

SÍNTESIS DE LA CONTABILIDAD NACIONAL DE ESPAÑA. AÑO BASE 2020
Contabilidad Nacional Trimestral de España (CNTR). Datos corregidos de efectos estacionales y de calendario
23.g PIB a precios de mercado. Componentes de la demanda y ramas de actividad. Deflactores implícitos

AÑO DE REFERENCIA 2020=100

	Código	2017	2018	2019	2020	2021	2022	2023	2024
		tasas de variación interanual							
GASTO EN CONSUMO FINAL	P.3	1,4	1,4	1,4	0,4	2,1	6,3	4,3	3,2
Gasto en consumo final de los Hogares		1,6	1,5	1,0	0,0	2,1	6,5	5,5	4,1
Gasto en consumo final de las ISFLSH		-2,1	-2,5	5,6	2,8	7,4	8,1	0,5	0,5
Gasto en consumo final de las Administraciones públicas		0,9	1,5	2,4	1,3	2,0	5,7	1,4	0,7
FORMACIÓN BRUTA DE CAPITAL FIJO	P.51g	1,4	1,2	1,8	0,4	4,4	8,8	3,1	2,2
Activos fijos materiales		1,5	1,3	1,8	0,4	5,1	9,9	3,6	1,7
Construcción		1,5	1,5	2,4	-0,2	6,3	11,3	4,0	1,7
Bienes de equipo y activos cultivados		1,4	0,9	1,0	1,4	3,0	7,5	2,8	1,7
Activos fijos inmateriales		1,3	1,1	1,4	0,7	1,8	4,1	0,9	4,7
DEMANDA NACIONAL		1,4	1,4	1,5	0,5	2,8	7,1	4,0	2,8
EXPORTACIÓN DE BIENES Y SERVICIOS	P.6	2,5	1,8	0,5	-0,9	6,9	14,5	1,6	1,0
De bienes	P.61	3,2	2,1	0,4	-1,4	9,0	18,3	0,7	0,0
De servicios	P.62	1,2	1,2	0,9	0,8	0,5	6,1	3,5	2,8
Total, excepto consumo de no residentes en el TE		0,7	1,0	0,8	1,0	-0,2	5,6	3,6	2,6
Consumo de no residentes en el TE		1,9	1,6	0,9	-0,2	2,6	7,0	3,4	3,1
IMPORTACIÓN DE BIENES Y SERVICIOS	P.7	3,1	2,5	0,7	-3,0	7,6	22,4	-4,5	0,3
De bienes	P.71	3,5	2,9	0,3	-3,9	8,2	25,3	-5,7	-0,4
De servicios	P.72	1,1	0,9	2,1	1,7	4,7	9,1	1,8	3,1
Total, excepto consumo de residentes en el RM		1,1	1,1	2,1	2,1	5,0	8,8	1,1	3,3
Consumo de residentes en el RM		1,3	0,3	2,3	-0,8	2,6	10,4	4,3	2,6
PRODUCTO INTERIOR BRUTO A PRECIOS DE MERCADO	**B.1*g**	1,3	1,2	1,4	1,1	2,6	4,7	6,2	3,0
		tasas de variación interanual							
AGRICULTURA, GANADERÍA, SILVICULTURA Y PESCA	01-03	7,5	-4,2	-0,8	1,5	1,6	16,3	10,9	-0,3
INDUSTRIA	05-39	0,4	2,0	0,8	3,3	7,2	12,7	2,2	-0,4
Industria manufacturera	10-33	-1,0	1,7	1,9	6,4	-0,4	2,0	6,0	0,9
CONSTRUCCIÓN	41-43	2,3	1,4	5,0	1,2	4,0	2,2	8,2	2,5
SERVICIOS	45-99	0,8	1,0	1,5	1,3	0,9	3,2	6,7	3,1
Comercio, transporte y hostelería	45-56	1,3	0,5	0,9	1,9	2,7	4,3	5,6	3,4
Información y comunicaciones	58-63	-2,3	-2,1	0,8	-0,3	-0,7	0,7	2,6	0,7
Actividades financieras y de seguros	64-66	4,3	3,9	1,5	-0,2	2,0	11,2	39,5	6,7
Actividades inmobiliarias	68	0,5	1,1	1,7	0,3	-0,3	0,1	4,2	4,4
Actividades profesionales	69-82	0,7	1,0	0,2	1,1	-1,7	0,6	5,2	0,4
Administración pública, sanidad y educación	84-88	0,2	1,5	3,0	2,4	0,9	4,0	4,3	2,5
Actividades artísticas, recreativas y otros servicios	90-99	1,4	0,8	1,6	0,7	1,2	2,8	4,8	2,8
IMPUESTOS NETOS SOBRE LOS PRODUCTOS	D.21-D.31	3,5	3,2	0,2	-3,9	7,3	2,4	7,3	9,6
PRODUCTO INTERIOR BRUTO A PRECIOS DE MERCADO	**B.1*g**	1,3	1,2	1,4	1,1	2,6	4,7	6,2	3,0

Fuente: INE.

Última información disponible publicada por el INE el 25/06/2025

SUMMARY OF THE SPANISH NATIONAL ACCOUNTS. BASE YEAR 2020
Quarterly Spanish National Accounts (QSNA). Seasonally and working-day-adjusted data
23.ge GDP at market prices. Demand components and industrial sectors. Implicit deflators

2023-II	2023-III	2023-IV	2024-I	2024-II	2024-III	2024-IV	2025-I	Code	
		annual percentage change							
5,0	3,3	3,5	3,8	3,5	2,9	2,5	2,8	P.3	FINAL CONSUMPTION EXPENDITURE
6,2	4,5	4,8	5,2	4,6	3,7	3,0	3,2		Final consumption expenditure of households
0,6	0,3	0,1	0,8	0,7	-0,2	0,6	1,5		Final consumption expenditure of NPISHs
1,8	0,5	0,2	0,3	0,7	0,7	1,0	1,7		Final consumption expenditure of general government
2,6	1,0	3,4	4,1	2,2	1,8	0,8	1,9	P.51g	GROSS FIXED CAPITAL FORMATION
2,8	1,2	4,1	4,5	1,7	0,9	-0,1	1,6		Tangible fixed assets
2,5	0,9	4,8	4,7	2,3	0,8	-0,9	1,4		Construction
3,3	1,6	2,9	4,0	0,7	1,0	1,2	3,1		Equipment and cultivated assets
1,6	0,1	0,2	2,5	4,8	6,2	5,4	3,1		Intangible fixed assets
7,6	6,1	0,8	1,3	1,3	-0,2	1,2	0,3		DOMESTIC DEMAND
1,4	-1,2	-1,0	-2,1	2,0	2,7	1,4	2,2	P.6	EXPORTS OF GOODS AND SERVICES
0,5	-3,0	-3,5	-4,6	1,1	2,6	1,4	2,1	P.61	Goods
3,4	2,8	4,2	3,5	3,8	2,8	1,2	2,4	P.62	Services
4,5	3,1	3,0	2,5	3,3	2,9	1,8	6,7		Total, ex. consumption of non-residents in the economic territory
1,7	2,3	6,0	5,1	4,7	2,8	0,3	2,9		Consumption of non-residents in the economic territory
-5,1	-9,6	-6,0	-1,2	1,8	0,2	0,5	2,8	P.7	IMPORTS OF GOODS AND SERVICES
-6,4	-12,0	-7,6	-2,6	1,5	0,2	-0,5	2,8	P.71	Goods
1,4	4,5	0,9	5,4	2,8	-0,5	4,8	2,8	P.72	Services
0,3	4,6	1,1	6,1	3,1	-1,0	5,0	2,8		Total, except consumption of residents in the RoW
5,5	4,3	0,0	2,7	2,0	1,4	4,3	2,4		Consumption of residents in the RoW
6,8	6,2	4,9	3,2	3,2	3,3	2,3	2,3	**B.1*g**	**GROSS DOMESTIC PRODUCT AT MARKET PRICES**
		annual percentage change							
14,2	5,2	1,5	2,2	1,4	-1,4	-3,3	-6,1	01-03	AGRICULTURE, LIVESTOCK BREEDING, FORESTRY AND FISHING
4,7	0,6	-3,7	-2,9	-1,9	0,9	2,6	4,9	05-39	INDUSTRY
7,6	6,1	0,8	1,3	1,3	-0,2	1,2	0,3	10-33	Manufacturing industry
9,2	9,0	5,9	3,8	3,5	1,7	1,2	1,5	41-43	CONSTRUCTION
7,3	7,4	4,7	4,0	3,9	3,5	0,9	1,1	45-99	SERVICES
5,6	5,1	3,0	3,6	4,4	6,0	-0,0	0,9	45-56	Trade, transport and accommodation
3,8	1,6	0,6	1,6	-0,2	1,2	0,4	0,1	58-63	Information and communications
37,9	51,4	39,3	20,5	11,2	-0,1	-1,6	-1,5	64-66	Financial and insurance activities
4,5	3,6	4,5	3,7	5,2	5,0	3,6	1,8	68	Real estate activities
6,3	6,2	1,7	-0,2	1,6	0,9	-0,6	1,1	69-82	Professional activities
6,0	5,4	1,7	3,1	2,8	2,2	2,0	1,6	84-88	Public administration, health and education
5,9	4,2	3,2	3,8	2,8	4,2	0,2	2,5	90-99	Artistic, recreational and other services activities
4,0	5,0	26,7	7,0	6,3	8,7	16,4	10,5	D.21-D.31	NET TAXES ON PRODUCTS
6,8	6,2	4,9	3,2	3,2	3,3	2,3	2,3	**B.1*g**	**GROSS DOMESTIC PRODUCT AT MARKET PRICES**

Source: INE.

INE information released on 25/06/2025

SÍNTESIS DE LA CONTABILIDAD NACIONAL DE ESPAÑA. AÑO BASE 2020
Cuentas Trimestrales No Financieras de los Sectores Institucionales (CTNFSI)
23.h Total de la Economía

millones de euros

	Código	2017	2018	2019	2020	2021	2022	2023	2024
RECURSOS	**R**	...	...	...	...	...	...	...	...
Producción de bienes y servicios	P.1	...	...	...	...	...	...	...	...
Remuneración de los asalariados	D.1	530.477	553.097	588.298	564.228	607.322	659.547	720.012	775.725
De ella: Recibida del Resto del mundo	*D.1*	2.656	2.821	2.866	2.674	3.354	4.068	4.926	5.789
Impuestos netos sobre producción e importaciones	D.2-D.3	123.059	129.158	130.359	105.335	129.349	133.964	144.839	158.659
Rentas de la propiedad	D.4	51.633	56.722	59.063	43.366	55.633	68.812	95.343	106.484
Transferencias corrientes	D.5/7	16.480	18.066	18.126	19.440	23.065	24.493	27.552	29.796
Transferencias de capital a cobrar	D.9	2.540	5.208	3.717	4.445	9.904	10.623	14.722	17.243
Transferencias de capital a pagar (-)	D.9	-355	-441	-373	-623	-1.039	-832	-1.064	-877
EMPLEOS	**E**	...	...	...	...	...	...	...	...
Consumos intermedios	P.2	...	...	...	...	...	...	...	...
Remuneración de los asalariados	D.1	528.140	550.649	585.833	561.866	604.193	655.862	715.607	770.480
De ella: Pagada al Resto del mundo	*D.1*	319	373	401	312	225	383	521	544
Impuestos netos sobre producción e importaciones	D.2-D.3	120.031	126.311	127.499	102.219	126.973	132.395	143.549	155.601
Rentas de la propiedad	D.4	57.492	61.581	63.183	46.785	52.890	68.065	108.259	122.932
Transferencias corrientes	D.5/7	25.812	28.965	30.063	29.711	33.989	37.805	39.395	41.671
Gasto en consumo final	P.3	898.590	928.041	954.152	879.177	953.000	1.050.308	1.124.771	1.197.616
Formación bruta de capital fijo	P.51g	221.207	238.502	254.566	232.798	249.560	280.382	295.318	310.915
De ella: Consumo de capital fijo	*P.51c*	175.485	180.872	186.825	191.496	202.240	221.885	235.716	250.418
Var. existencias y adquisiciones - cesiones de objetos valiosos	P.52/53	7.716	12.514	7.570	121	20.688	30.814	19.399	14.966
Adquisiciones - cesiones de act. no financieros no producidos	NP	-148	-421	-246	-265	-365	-876	-867	-512
SALDOS CONTABLES (R-E)									
I y II Cuentas corrientes									
I. Cuenta de producción									
Producto interior bruto a precios de mercado[=P1-P2]	*B.1*g*	1.170.024	1.212.276	1.253.710	1.129.214	1.235.474	1.373.629	1.498.324	1.591.627
II. Cuentas de distribución y utilización de la renta									
II.1. Distribución primaria de la renta									
Cuenta de explotación									
*Exc. bruto de explot. y renta mixta [=B1*g-D1(E)-(D2-D3)(E)]*	*B.2g/B.3g*	521.853	535.316	540.378	465.129	504.308	585.372	639.168	665.546
Cuenta de asignación de la renta primaria									
Renta nacional bruta(RNB) [=B2/3g+D1(R)+(D2-D3)(R)+D4(R-E)]	*B.5*g*	1.169.530	1.212.712	1.254.915	1.131.273	1.243.722	1.379.630	1.491.103	1.583.482
Cuenta de distribución secundaria de la renta									
*Renta nacional disponible bruta(RNDB)[=B5*g+D5/D7(R-E)]*	*B.6*g*	1.160.198	1.201.813	1.242.978	1.121.002	1.232.798	1.366.318	1.479.260	1.571.607
Cuenta de redistribución de la renta en especie									
*Renta nacional disponible ajustada bruta(RNDAB)[=B6*g+D63]*	*B.7*g*	1.160.198	1.201.813	1.242.978	1.121.002	1.232.798	1.366.318	1.479.260	1.571.607
II.2. Cuenta de utilización de la renta disponible									
*Ahorro nacional bruto(ANB)[=B6*g-P3]*	*B.8*g*	261.608	273.772	288.826	241.825	279.798	316.010	354.489	373.991
III. Cuentas de acumulación									
III.1. Cuenta de capital									
III.1.1. Cuenta de variaciones del patrimonio neto									
Variaciones del patrimonio neto debidas al ahorro y a las transferencias de capital [=B8g+D9-P51c]	*B.10.1*	88.308	97.667	105.345	54.151	86.423	103.916	132.431	139.939
III.1.2. Cuenta de adquisición de activos no financieros									
*Capacidad(+)/Necesidad(-) de financ. [=B8*g+D9-P51-P52/53-NP]*	B.9	35.476	28.550	30.887	13.948	20.284	17.486	56.169	66.620
III.2. Cuenta financiera (véase cuadro 2.5.b)									
Operaciones financieras netas (OFN)	*B.9*	8.984	4.181	1.441	362	12.978	4.184	24.170	24.971
Ajuste: C(+)/N(-) de financiación menos OFN		26.492	24.369	29.446	13.586	7.306	13.302	31.999	41.649

Fuente: INE.

Última información disponible publicada por el INE 02/04/2025

EUR millions

2023-I	2023-II	2023-III	2023-IV	2024-I	2024-II	2024-III	2024-IV	Code	
...	...	...	...	...	...	...	...	**R**	**RESOURCES**
...	...	...	...	...	...	...	...	P.1	Production of goods and services
169.188	180.302	178.562	191.960	183.980	193.873	191.889	205.983	D.1	Compensation of employees
998	1.334	1.218	1.376	1.475	1.529	1.404	1.381	*D.1*	*Of which: received from the rest of the world*
42.439	35.908	37.683	28.809	44.528	39.780	40.194	34.157	D.2-D.3	Net taxes on production and imports
21.253	24.556	24.438	25.096	25.876	27.983	26.375	26.250	D.4	Property income
7.031	6.294	4.888	9.339	8.756	6.263	5.299	9.478	D.5/7	Current transfers
2.010	2.380	2.516	7.816	1.544	2.719	3.866	9.114	D.9	Capital transfers receivable
-185	-265	-36	-578	-173	-139	-23	-542	D.9	Capital transfers payable (-)
...	...	...	...	...	...	...	...	**U**	**USES**
...	...	...	...	...	...	...	...	P.2	Intermediate consumption
168.322	179.164	177.404	190.717	182.663	192.521	190.579	204.717	D.1	Compensation of employees
132	196	60	133	158	177	94	115	*D.1*	*Of which: paid to the rest of the world*
42.629	37.005	38.224	25.691	44.745	39.326	40.666	30.864	D.2-D.3	Net taxes on production and imports
21.965	28.545	27.743	30.006	28.005	34.129	29.863	30.935	D.4	Property income
8.773	9.668	9.398	11.556	9.543	10.298	9.734	12.096	D.5/7	Current transfers
272.273	282.000	275.886	294.612	289.700	298.971	293.798	315.147	P.3	Final consumption expenditure
69.912	75.736	72.295	77.375	73.335	78.457	75.002	84.121	P.51g	Gross fixed capital formation
58.278	58.726	59.302	59.410	62.037	62.423	62.896	63.062	*P.51c*	*Of which: consumption of fixed capital*
2.252	1.813	2.775	12.559	711	1.667	2.728	9.860	P.52/53	Changes in inventories and net acq. of valuables
-1.017	-103	-752	-867	-410	-581	-641	-512	NP	Acquisitions less disposals of non-financial non-prod. assets
									BALANCING ITEMS (R-U)
									I and II Current accounts
									I. Production account
356.732	375.898	369.626	396.068	377.568	400.313	393.311	420.435	*B.1*g*	*Gross domestic product at market prices*
									II. Distribution and use of income accounts
									II.1. Primary distribution of income accounts
									Generation of income account
145.781	159.729	153.998	179.660	150.160	168.466	162.066	184.854	*B.2g/B.3g*	*Gross op. surplus/gross mixed inc. [=B1*g-D1(U)-(D2-D3)(U)]*
									Allocation of primary income account
356.696	371.950	366.938	395.519	376.539	395.973	390.661	420.309	*B.5*g*	*Gross national income(GNI) [B2/3g+D1(R)+(D2-D3)(R)+D4(R-U)]*
									Secondary distribution of income account
354.954	368.576	362.428	393.302	375.752	391.938	386.226	417.691	*B.6*g*	*Gross national disposable income(GNDI)[=B5*g+D5/D7(R-U)]*
									Redistribution of income in kind account
354.954	368.576	362.428	393.302	375.752	391.938	386.226	417.691	*B.7*g*	*Gross national adjusted disposable income(GNADI)[=B6*g+D63]*
									II.2. Use of disposable income account
82.681	86.576	86.542	98.690	86.052	92.967	92.428	102.544	*B.8*g*	*Gross national saving(GNS) [B6*g-P3]*
									III. Accumulation accounts
									III.1. Capital account
									III.1.1. Change in net worth account
26.228	29.965	29.720	46.518	25.386	33.124	33.375	48.054	*B.10.1*	*Changes in net worth due to saving and capital transfers [=B8g+D9-P51c]*
									III.1.2. Acquisitions of non-financial assets account
13.359	11.245	14.704	16.861	13.787	16.004	19.182	17.647	B.9	*Net lending(+) or net borrowing(-) [=B8*g +D9-P51-P52/53-NP]*
									III.2. Financial account (see Table 2.5.b)
5.504	16.352	15.532	24.170	9.271	25.570	10.965	24.971	*B.9*	*Net financial transactions (NFT)*
7.855	-5.107	-828	-7.309	4.516	-9.566	8.217	-7.324		*Adjustment: NL(+)/NB(-) less NFT*

Source: INE.

INE information released 02/04/2025

SÍNTESIS DE LA CONTABILIDAD NACIONAL DE ESPAÑA. AÑO BASE 2020
Cuentas Trimestrales No Financieras de los Sectores Institucionales (CTNFSI)
23.i Sociedades no financieras

millones de euros

	Código	2017	2018	2019	2020	2021	2022	2023	2024
RECURSOS	**R**	65.668	79.327	84.730	78.103	78.557	85.640	115.255	133.134
Producción de bienes y servicios	P.1	...	...	...	...	...	...	...	...
Rentas de la propiedad	D.4	50.926	63.326	67.268	57.382	49.546	60.311	91.752	104.392
Intereses	*D.41*	4.519	4.638	5.029	4.528	5.031	7.197	23.217	26.770
Otras rentas de la propiedad distintas de intereses	*D.42/45*	46.407	58.688	62.239	52.854	44.515	53.114	68.535	77.622
Cotizaciones sociales	D.61	5.609	5.359	6.717	6.759	6.745	6.799	7.236	7.587
Otras transferencias corrientes	D.7	6.473	7.444	7.798	8.302	8.590	8.831	9.551	9.523
Transferencias de capital a cobrar	D.9	4.588	5.574	5.091	8.984	17.324	11.406	8.973	13.898
Otras transferencias de capital	*D.92/99*	4.588	5.574	5.091	8.984	17.324	11.406	8.973	13.898
Transferencias de capital a pagar (-)	D.9	-1.928	-2.376	-2.144	-3.324	-3.648	-1.707	-2.257	-2.266
Impuestos sobre el capital (-)	*D.91*	-1.371	-1.287	-1.372	-930	-1.192	-802	-1.029	-985
Otras transferencias de capital (-)	*D.92/99*	-557	-1.089	-772	-2.394	-2.456	-905	-1.228	-1.281
EMPLEOS	**E**	635.456	689.248	729.067	650.402	701.644	788.001	874.685	945.231
Consumos intermedios	P.2	...	...	...	...	...	...	...	...
Remuneración de los asalariados	D.1	340.098	356.855	382.015	361.115	389.592	433.561	472.201	515.313
Impuestos netos sobre producción e importaciones	D.2-D.3	3.590	3.892	3.931	-2.003	964	2.304	2.737	4.690
Impuestos s/producción e importaciones	*D.2*	8.569	9.063	9.535	9.449	10.268	11.499	13.846	13.855
Subvenciones (-)	*D.3*	-4.979	-5.171	-5.604	-11.452	-9.304	-9.195	-11.109	-9.165
Rentas de la propiedad	D.4	89.818	103.366	111.672	94.498	79.420	95.885	140.714	158.756
Intereses	*D.41*	11.233	10.333	11.107	9.146	8.240	13.593	37.360	43.251
Otras rentas de la propiedad distintas de intereses	*D.42/45*	78.585	93.033	100.565	85.352	71.180	82.292	103.354	115.505
Impuestos s/ la renta, el patrimonio, etc.	D.5	19.179	21.577	18.577	16.920	22.963	27.440	32.556	32.612
Prestac. Soc. distintas de transf. soc. en especie	D.62	4.659	5.600	6.646	7.555	7.611	6.472	7.368	7.515
Otras transferencias corrientes	D.7	15.409	16.593	17.552	16.685	19.516	21.227	22.167	22.562
Formación bruta de capital fijo	P.51g	155.786	170.251	182.507	157.422	162.180	173.221	181.317	191.206
De ella: Consumo de capital fijo	*P.51c*	116.142	120.246	124.373	127.970	134.753	147.355	156.862	166.664
Var. existencias y adquisiciones - cesiones de objetos valiosos	P.52/53	7.099	11.608	6.402	-1.531	19.747	28.697	16.404	13.038
Adquisiciones - cesiones de act. no financieros no producidos	NP	-182	-494	-235	-259	-349	-806	-779	-461
SALDOS CONTABLES (R-E)									
I y II Cuentas corrientes									
I. Cuenta de producción									
Valor añadido bruto [=P1-P2]	*B.1g*	609.770	631.067	660.077	575.613	627.962	729.742	787.444	824.882
II. Cuentas de distribución y utilización de la renta									
II.1. Distribución primaria de la renta									
Cuenta de explotación									
Excedente bruto de explotación [=B1g-D1(E)-(D2-D3)(E)]	*B.2g*	266.082	270.320	274.131	216.501	237.406	293.877	312.506	304.879
Cuenta de asignación de la renta primaria									
Saldo de rentas primarias bruto [=B2g+D4(R-E)]	*B.5g*	227.190	230.280	229.727	179.385	207.532	258.303	263.544	250.515
Cuenta de distribución secundaria de la renta									
Renta disponible bruta [=B5g+D5/D7(R-E)]	*B.6g*	200.025	199.313	201.467	153.286	172.777	218.794	218.240	204.936
Cuenta de redistribución de la renta en especie									
Renta disponible ajustada bruta [=B6g+D63(R-E)]	*B.7g*	200.025	199.313	201.467	153.286	172.777	218.794	218.240	204.936
II.2. Cuenta de utilización de la renta disponible									
Ahorro bruto [=B7g+D8(R-E)-P4]	*B.8g*	200.025	199.313	201.467	153.286	172.777	218.794	218.240	204.936
III. Cuentas de acumulación									
III.1. Cuenta de capital									
III.1.1. Cuenta de variaciones del patrimonio neto									
Variaciones del patrimonio neto debidas									
al ahorro y a las transferencias de capital [=B8g+D9-P51c]	*B.10.1*	86.543	82.265	80.041	30.976	51.700	81.138	68.094	49.904
III.1.2. Cuenta de adquisición de activos no financieros									
Capacidad(+)/Necesidad(-) de financ. [=B8g+D9-P51-P52/53-NP]	*B.9*	40.487	22.014	16.295	4.205	6.273	29.191	29.704	14.240
III.2 Cuenta financiera (véase cuadro 2.6.b)									
Operaciones financieras netas (OFN)	*B.9*	11.417	18.922	19.768	15.943	3.637	32.770	12.108	16.002
Ajuste: C(+)/N(-) de financiación menos OFN		29.070	3.092	-3.473	-11.738	2.636	-3.579	17.596	-1.762

Fuente: INE.

Última información disponible publicada por el INE 02/04/2025

EUR millions

2023-I	2023-II	2023-III	2023-IV	2024-I	2024-II	2024-III	2024-IV	Code	
19.263	33.674	30.897	31.421	25.151	41.486	29.123	37.374	**R**	**RESOURCES**
...	...	...	...	...	...	...	...	P.1	Production of goods and services
14.522	28.537	25.460	23.233	20.352	35.295	22.893	25.852	D.4	Property income
4.098	5.181	6.233	7.705	6.696	6.251	6.675	7.148	*D.41*	*Interest*
10.424	23.356	19.227	15.528	13.656	29.044	16.218	18.704	*D.42/45*	*Other property income excluding interest*
1.808	1.796	1.809	1.823	1.883	1.892	1.892	1.920	D.61	Social contributions
2.264	2.496	2.403	2.388	2.414	2.383	2.236	2.490	D.7	Other current transfers
1.020	1.362	1.579	5.012	851	2.308	2.461	8.278	D.9	Capital transfers receivable
1.020	1.362	1.579	5.012	851	2.308	2.461	8.278	*D.92/99*	*Other capital transfers*
-351	-517	-354	-1.035	-349	-392	-359	-1.166	D.9	Capital transfers payable (-)
-243	-249	-252	-285	-194	-253	-251	-287	*D.91*	*Capital taxes (-)*
-108	-268	-102	-750	-155	-139	-108	-879	*D.92/99*	*Other capital transfers (-)*
190.299	226.378	223.781	232.537	206.710	249.364	231.558	256.144	**U**	**USES**
...	...	...	...	...	...	...	...	P.2	Intermediate consumption
113.154	115.630	119.446	123.971	124.698	126.540	128.922	135.153	D.1	Compensation of employees
2.234	998	2.302	-2.797	2.415	1.336	2.616	-1.677	D.2-D.3	Net taxes on production and imports
3.470	3.179	3.945	3.252	3.490	3.227	3.867	3.271	*D.2*	*Taxes on production and imports*
-1.236	-2.181	-1.643	-6.049	-1.075	-1.891	-1.251	-4.948	*D.3*	*Subsidies (-)*
21.578	44.333	37.190	37.613	27.293	56.052	34.525	40.886	D.4	Property income
7.248	9.046	10.231	10.835	10.814	11.326	10.825	10.286	*D.41*	*Interest*
14.330	35.287	26.959	26.778	16.479	44.726	23.700	30.600	*D.42/45*	*Other property income excluding interest*
124	8.299	10.348	13.785	69	8.333	10.209	14.001	D.5	Current taxes on income, wealth, etc.
1.841	1.829	1.842	1.856	1.865	1.874	1.874	1.902	D.62	Social benefits other than social transfers in kind
5.292	5.584	5.397	5.894	5.330	5.783	5.486	5.963	D.7	Other current transfers
44.741	47.199	44.821	44.556	44.981	48.765	46.188	51.272	P.51g	Gross fixed capital formation
38.769	39.075	39.506	39.512	41.370	41.560	41.851	41.883	*P.51c*	*Of which: consumption of fixed capital*
2.247	2.607	3.112	8.438	422	1.202	2.309	9.105	P.52/53	Changes in inventories and net acq. of valuables
-912	-101	-677	-779	-363	-521	-571	-461	NP	Acquisitions less disposals of non-financial non-prod. assets
									BALANCING ITEMS (R-U)
									I and II Current accounts
									I. Production account
188.355	194.208	193.018	211.863	193.970	203.430	203.714	223.768	*B.1g*	*Gross value added [=P1-P2]*
									II. Distribution and use of income accounts
									II.1. Primary distribution of income accounts
									Generation of income account
72.967	77.580	71.270	90.689	66.857	75.554	72.176	90.292	*B.2g*	*Gross operating surplus [=B1g-D1(U)-(D2-D3)(U)]*
									Allocation of primary income account
65.911	61.784	59.540	76.309	59.916	54.797	60.544	75.258	*B.5g*	*Gross balance of primary income [=B2g+D1(R)+D4(R-U)]*
									Secondary distribution of income account
62.726	50.364	46.165	58.985	56.949	43.082	47.103	57.802	*B.6g*	*Gross disposable income [=B5g+D5/D7(R-U)]*
									Redistribution of income in kind account
62.726	50.364	46.165	58.985	56.949	43.082	47.103	57.802	*B.7g*	*Gross adjusted disposable income [=B6g+D63(R-U)]*
									II.2. Use of disposable income account
62.726	50.364	46.165	58.985	56.949	43.082	47.103	57.802	*B.8g*	*Gross saving [=B7g+D8(R-U)-P4]*
									III.Accumulation accounts
									III.1. Capital account
									III.1.1. Change in net worth account
24.626	12.134	7.884	23.450	16.081	3.438	7.354	23.031	*B10.1*	*Changes in net worth due to saving and capital transfers [=B8g+D9-P51c]*
									III.1.2. Acquisitions of non-financial assets account
17.319	1.504	134	10.747	12.411	-4.448	1.279	4.998	*B.9*	*Net lending(+) or net borrowing(-) [=B8g+D9-P51-P52/53-NP]*
									III.2. Financial account (see Table 2.6.b)
-11.514	13.303	10.993	12.108	-6.272	4.490	8.557	16.002	*B.9*	*Net financial transactions (NFT)*
28.833	-11.799	-10.859	-1.361	18.683	-8.938	-7.278	-11.004		*Adjustment: NL(+)/NB(-) less NFT*

Source: INE.

INE information released 02/04/2025

SÍNTESIS DE LA CONTABILIDAD NACIONAL DE ESPAÑA. AÑO BASE 2020
Cuentas Trimestrales No Financieras de los Sectores Institucionales (CTNFSI)
23.j Instituciones financieras

millones de euros

	Código	2017	2018	2019	2020	2021	2022	2023	2024
RECURSOS	**R**	107.705	110.830	112.908	103.299	105.175	130.017	207.956	221.022
Producción de bienes y servicios	P.1	...	...	...	...	...	...	...	...
Rentas de la propiedad	D.4	72.742	72.542	76.060	66.638	65.207	89.910	163.261	175.630
Intereses	*D.41*	41.747	39.134	40.753	36.301	32.249	53.598	126.971	140.757
Otras rentas de la propiedad distintas de intereses	*D.42/45*	30.995	33.408	35.307	30.337	32.958	36.312	36.290	34.873
Cotizaciones sociales	D.61	5.060	4.959	5.295	4.660	5.142	4.613	6.053	7.290
Otras transferencias corrientes	D.7	28.803	30.303	30.567	30.612	32.070	35.220	38.284	37.946
Transferencias de capital a cobrar	D.9	3.008	3.859	2.132	2.794	3.394	562	557	466
Otras transferencias de capital	*D.92/99*	3.008	3.859	2.132	2.794	3.394	562	557	466
Transferencias de capital a pagar (-)	D.9	-1.908	-833	-1.146	-1.405	-638	-288	-199	-310
Otras transferencias de capital (-)	*D.92/99*	-1.674	-599	-912	-1.171	-404	-54	-199	-310
EMPLEOS	**E**	122.024	119.256	125.454	120.166	117.752	141.745	246.639	271.059
Consumos intermedios	P.2	...	...	...	...	...	...	...	...
Remuneración de los asalariados	D.1	19.407	19.741	20.244	19.708	19.776	19.784	20.818	22.317
Impuestos netos sobre producción e importaciones	D.2-D.3	2.397	2.597	2.579	2.648	3.026	3.114	3.362	2.368
Impuestos s/producción e importaciones	*D.2*	2.506	2.720	2.703	2.879	3.193	3.246	3.519	2.525
Subvenciones (-)	*D.3*	-109	-123	-124	-231	-167	-132	-157	-157
Rentas de la propiedad	D.4	59.257	56.961	62.023	52.697	48.651	70.130	168.665	188.908
Intereses	*D.41*	26.400	24.338	27.623	25.449	22.317	40.146	131.725	144.759
Otras rentas de la propiedad distintas de intereses	*D.42/45*	32.857	32.623	34.400	27.248	26.334	29.984	36.940	44.149
Impuestos s/ la renta, el patrimonio, etc.	D.5	3.696	4.822	4.009	2.911	6.522	5.458	6.358	9.326
Prestac. Soc. distintas de transf. soc. en especie	D.62	8.158	7.303	8.584	8.306	9.420	6.151	6.414	5.548
Otras transferencias corrientes	D.7	27.831	29.172	29.763	32.793	30.880	33.636	36.715	34.571
Ajuste variación part. neta Hog. en reservas FFPP	D.8	-3.094	-2.831	-2.752	-3.827	-2.225	-2.175	-882	1.262
Formación bruta de capital fijo	P.51g	4.153	1.449	929	4.886	1.723	5.668	5.047	6.637
De ella: Consumo de capital fijo	*P.51c*	4.399	4.470	4.553	4.641	5.154	5.525	5.801	6.031
Var. existencias y adquisiciones - cesiones de objetos valiosos	P.52/53	219	42	75	44	-21	-21	142	122
Adquisiciones - cesiones de act. no financieros no producidos	NP	30	23	46	-11	33	21	14	318
SALDOS CONTABLES (R-E)									
I y II Cuentas corrientes									
I. Cuenta de producción									
Valor añadido bruto [=P1-P2]	*B.1g*	39.836	43.965	43.236	45.302	45.929	52.644	73.276	79.248
II. Cuentas de distribución y utilización de la renta									
II.1. Distribución primaria de la renta									
Cuenta de explotación									
Excedente bruto de explotación [=B1g-D1(E)-(D2-D3)(E)]	*B.2g*	18.032	21.627	20.413	22.946	23.127	29.746	49.096	54.563
Cuenta de asignación de la renta primaria									
Saldo de rentas primarias bruto [=B2g+D1(R)+D4(R-E)]	*B.5g*	31.517	37.208	34.450	36.887	39.683	49.526	43.692	41.285
Cuenta de distribución secundaria de la renta									
Renta disponible bruta [=B5g+D5/D7(R-E)]	*B.6g*	25.695	31.173	27.956	28.149	30.073	44.114	38.542	37.076
Cuenta de redistribución de la renta en especie									
Renta disponible ajustada bruta [=B6g+D63(R-E)]	*B.7g*	25.695	31.173	27.956	28.149	30.073	44.114	38.542	37.076
II.2. Cuenta de utilización de la renta disponible									
Ahorro bruto [=B7g+D8(R-E)-P4]	*B.8g*	28.789	34.004	30.708	31.976	32.298	46.289	39.424	35.814
III. Cuentas de acumulación									
III.1. Cuenta de capital									
III.1.1. Cuenta de variaciones del patrimonio neto									
Variaciones del patrimonio neto debidas									
al ahorro y a las transferencias de capital [=B8g+D9-P51c]	*B.10.1*	25.490	32.560	27.141	28.724	29.900	41.038	33.981	29.939
III.1.2. Cuenta de adquisición de activos no financieros									
Capacidad(+)/Necesidad(-) de financ. [=B8g+D9-P51-P52/53-NP]	*B.9*	25.393	35.450	30.507	28.476	33.226	40.833	34.537	28.154
III.2 Cuenta financiera (véase cuadro 2.7.b)									
Operaciones financieras netas (OFN)	*B.9*	6.100	-9.998	54	2.188	8.235	-7.362	13.447	1.611
Ajuste: C(+)/N(-) de financiación menos OFN		19.293	45.448	30.453	26.288	24.991	48.195	21.090	26.543

Fuente: INE.

Última información disponible publicada por el INE 02/04/2025

EUR millions

2023-I	2023-II	2023-III	2023-IV	2024-I	2024-II	2024-III	2024-IV	Code	
44.845	51.882	51.775	59.454	55.384	56.465	52.428	56.745	**R**	**RESOURCES**
...	...	...	...	...	...	...	...	P.1	Production of goods and services
34.039	41.043	41.262	46.917	42.377	46.066	42.520	44.667	D.4	Property income
24.370	31.439	34.111	37.051	34.367	36.627	34.811	34.952	*D.41*	*Interest*
9.669	9.604	7.151	9.866	8.010	9.439	7.709	9.715	*D.42/45*	*Other property income excluding interest*
1.106	1.636	1.454	1.857	1.409	2.059	1.777	2.045	D.61	Social contributions
9.639	9.129	8.949	10.567	11.565	8.413	8.097	9.871	D.7	Other current transfers
65	116	114	262	47	67	68	284	D.9	Capital transfers receivable
65	116	114	262	47	67	68	284	*D.92/99*	*Other capital transfers*
-4	-42	-4	-149	-14	-140	-34	-122	D.9	Capital transfers payable (-)
-4	-42	-4	-149	-14	-140	-34	-122	*D.92/99*	*Other capital transfers (-)*
51.302	61.929	62.506	70.902	66.110	70.123	65.027	69.799	**U**	**USES**
...	...	...	...	...	...	...	...	P.2	Intermediate consumption
4.994	5.107	5.130	5.587	5.337	5.495	5.529	5.956	D.1	Compensation of employees
1.741	1.191	186	244	1.802	172	163	231	D.2-D.3	Net taxes on production and imports
1.780	1.230	225	284	1.841	211	202	271	*D.2*	*Taxes on production and imports*
-39	-39	-39	-40	-39	-39	-39	-40	*D.3*	*Subsidies (-)*
33.359	42.078	43.556	49.672	46.316	50.060	44.594	47.938	D.4	Property income
25.134	31.679	36.161	38.751	36.969	37.194	36.376	34.220	*D.41*	*Interest*
8.225	10.399	7.395	10.921	9.347	12.866	8.218	13.718	*D.42/45*	*Other property income excluding interest*
1.647	1.625	1.940	1.146	2.283	2.532	3.035	1.476	D.5	Current taxes on income, wealth, etc.
1.691	1.247	1.664	1.812	1.574	1.277	1.186	1.511	D.62	Social benefits other than social transfers in kind
8.265	9.067	8.884	10.499	8.384	8.374	8.110	9.703	D.7	Other current transfers
-727	224	-362	-17	-294	643	430	483	D.8	Adjustment for change in net equity of hous. in PF reserves
259	1.292	1.300	2.196	689	1.510	1.972	2.466	P.51g	Gross fixed capital formation
1.449	1.446	1.456	1.450	1.503	1.503	1.513	1.512	*P.51c*	*Of which: consumption of fixed capital*
73	98	208	-237	19	60	8	35	P.52/53	Changes in inventories and net acq. of valuables
14	14	14	14	140	511	88	318	NP	Acquisitions less disposals of non-financial non-prod. assets
									BALANCING ITEMS (R-U)
									I and II Current accounts
									I. Production account
16.025	17.781	20.144	19.326	19.838	20.329	20.262	18.819	*B.1g*	*Gross value added [=P1-P2]*
									II. Distribution and use of income accounts
									II.1. Primary distribution of income accounts
									Generation of income account
9.290	11.483	14.828	13.495	12.699	14.662	14.570	12.632	*B.2g*	*Gross operating surplus [=B1g-D1(U)-(D2-D3)(U)]*
									Allocation of primary income account
9.970	10.448	12.534	10.740	8.760	10.668	12.496	9.361	*B.5g*	*Gross balance of primary income [=B2g+D4(R-U)]*
									Secondary distribution of income account
9.112	9.274	10.449	9.707	9.493	8.957	10.039	8.587	*B.6g*	*Gross disposable income [=B5g+D5/D7(R-U)]*
									Redistribution of income in kind account
9.112	9.274	10.449	9.707	9.493	8.957	10.039	8.587	*B.7g*	*Gross adjusted disposable income [=B6g+D63(R-U)]*
									II.2. Use of disposable income account
9.839	9.050	10.811	9.724	9.787	8.314	9.609	8.104	*B.8g*	*Gross saving [=B7g+D8(R-U)-P4]*
									III.Accumulation accounts
									III.1. Capital account
									III.1.1. Change in net worth account
8.451	7.678	9.465	8.387	8.317	6.738	8.130	6.754	*B10.1*	*Changes in net worth due to saving and capital transfers [=B8g+D9-P51c]*
									III.1.2. Acquisitions of non-financial assets account
9.554	7.720	9.399	7.864	8.972	6.160	7.575	5.447	*B.9*	*Net lending(+) or net borrowing(-) [=B8g+D9-P51-P52/53-NP]*
									III.2. Financial account (see Table 2.7.b)
19.471	4.000	6.340	13.447	10.920	9.601	7.537	1.611	*B.9*	*Net financial transactions (NFT)*
-9.917	3.720	3.059	-5.583	-1.948	-3.441	38	3.836		*Adjustment: NL(+)/NB(-) less NFT*

Source: INE.

INE information released 02/04/2025

SÍNTESIS DE LA CONTABILIDAD NACIONAL DE ESPAÑA. AÑO BASE 2020
Cuentas Trimestrales No Financieras de los Sectores Institucionales (CTNFSI)
23.k Administraciones públicas

millones de euros

	Código	2017	2018	2019	2020	2021	2022	2023	2024
RECURSOS	**R**	...	...	...	...	...	...	...	...
Producción de bienes y servicios	P.1	...	...	...	...	...	...	...	...
Impuestos netos sobre producción e importaciones	D.2-D.3	123.059	129.158	130.359	105.335	129.349	133.964	144.839	158.659
Impuestos s/producción e importaciones	*D.2*	135.067	141.184	143.058	126.756	146.953	160.429	165.546	177.139
Subvenciones (-)	*D.3*	-12.008	-12.026	-12.699	-21.421	-17.604	-26.465	-20.707	-18.480
Rentas de la propiedad	D.4	7.913	8.263	9.029	6.972	6.785	7.335	14.549	14.762
Intereses	*D.41*	3.220	2.957	2.842	2.254	2.250	2.919	8.967	10.087
Otras rentas de la propiedad distintas de intereses	*D.42/45*	4.693	5.306	6.187	4.718	4.535	4.416	5.582	4.675
Impuestos s/ la renta, el patrimonio, etc.	D.5	116.938	127.284	129.117	125.348	143.485	164.770	183.162	198.726
Cotizaciones sociales	D.61	142.430	149.450	160.656	162.174	171.687	180.086	197.037	210.240
Otras transferencias corrientes	D.7	7.482	8.362	9.146	10.797	13.803	14.128	14.678	13.723
Transferencias de capital a cobrar	D.9	8.738	11.701	9.952	11.460	18.640	16.603	21.529	24.246
Impuestos sobre el capital	*D.91*	5.716	5.595	5.510	4.664	6.193	5.577	5.512	5.571
Otras transferencias de capital	*D.92/99*	3.022	6.106	4.442	6.796	12.447	11.026	16.017	18.675
Transferencias de capital a pagar (-)	D.9	-7.635	-10.840	-9.467	-13.112	-25.478	-14.854	-13.469	-25.898
Otras transferencias de capital (-)	*D.92/99*	-7.635	-10.840	-9.467	-13.112	-25.478	-14.854	-13.469	-25.898
EMPLEOS	**E**	586.053	610.621	640.946	690.389	718.601	754.130	813.989	855.367
Consumos intermedios	P.2	...	...	...	...	...	...	...	...
Remuneración de los asalariados	D.1	123.501	127.668	134.769	140.652	148.094	154.459	163.373	172.350
Impuestos netos sobre producción e importaciones	D.2-D.3	614	634	627	635	659	615	656	663
Impuestos s/producción e importaciones	*D.2*	614	634	627	635	659	615	656	663
Rentas de la propiedad	D.4	29.624	29.604	28.242	25.134	26.177	31.784	35.715	38.996
Intereses	*D.41*	29.613	29.593	28.231	25.127	26.170	31.775	35.707	38.986
Otras rentas de la propiedad distintas de intereses	*D.42/45*	11	11	11	7	7	9	8	10
Impuestos s/ la renta, el patrimonio, etc.	D.5	253	-51	327	332	597	71	230	414
Prestac. Soc. distintas de transf. soc. en especie	D.62	177.346	185.279	196.887	228.021	227.488	228.485	251.936	268.961
Otras transferencias corrientes	D.7	15.606	17.603	18.720	19.755	22.997	24.473	24.283	23.683
Transf. sociales en especie (Consumo efectivo de Hogares)	D.63	126.173	131.662	138.409	147.576	157.273	165.150	176.212	185.764
Gasto en consumo colectivo (Consumo efectivo de AAPP)	P.4	89.625	92.011	95.718	97.977	102.168	110.661	118.109	122.792
Formación bruta de capital fijo	P.51g	23.118	25.889	27.206	29.694	33.591	37.350	44.321	42.319
De ella: Consumo de capital fijo	*P.51c*	27.683	28.299	28.850	29.191	30.919	34.076	35.306	37.824
Var. existencias y adquisiciones - cesiones de objetos valiosos	P.52/53	-49	-20	90	553	-248	790	-593	-153
Adquisiciones - cesiones de act. no financieros no producidos	NP	495	291	278	392	402	363	-23	-8
Pro memoria									
Gasto en consumo final [=P4+D63(E)-D63(R)]	P.3	215.798	223.673	234.127	245.553	259.441	275.811	294.321	308.556
SALDOS CONTABLES (R-E)									
I y II Cuentas corrientes									
I. Cuenta de producción									
Valor añadido bruto [=P1-P2]	*B.1g*	151.798	156.601	164.246	170.478	179.672	189.150	199.335	210.837
II Cuentas de distribución y utilizacion de la renta									
II.1. Distribución primaria de la renta									
Cuenta de explotación									
Excedente bruto de explotación [=B1g-D1(E)-(D2-D3)(E)]	*B.2g*	27.683	28.299	28.850	29.191	30.919	34.076	35.306	37.824
Cuenta de asignación de la renta primaria									
Saldo de rentas primarias bruto= [=B2g+(D2-D3)(R)+D4(R-E)]	*B.5g*	129.031	136.116	139.996	116.364	140.876	143.591	158.979	172.249
Cuenta de distribución secundaria de la renta									
Renta disponible bruta [=B5g+D5/D7(R-E)]	*B.6g*	202.676	218.381	222.981	166.575	218.769	249.546	277.407	301.880
Cuenta de redistribución de la renta en especie									
Renta disponible ajustada bruta [=B6g+D63(R-E)]	*B.7g*	76.503	86.719	84.572	18.999	61.496	84.396	101.195	116.116
II.2. Cuenta de utilización de la renta disponible									
Ahorro bruto [=B7g+D8(R-E)-P4]	*B.8g*	-13.122	-5.292	-11.146	-78.978	-40.672	-26.265	-16.914	-6.676
III Cuentas de acumulación									
III.1 Cuenta de capital									
Variaciones del patrimonio neto debidas al ahorro y a las transferencias de capital [=B8g+D9-P51c]	*B.10.1*	-39.702	-32.730	-39.511	-109.821	-78.429	-58.592	-44.160	-46.152
III.1.2. Cuenta de adquisición de activos no financieros									
Capacidad(+)/Necesidad(-) de financ. [=B8g+D9-P51-P52/53-NP]	B.9	-35.903	-30.943	-38.422	-111.897	-82.174	-63.105	-52.669	-50.187
III.2. Cuenta financiera (véase cuadro 2.16.b)									
Operaciones financieras netas (OFN)	*B.9*	-15.746	-14.575	-17.673	-35.338	-22.753	-36.463	-26.018	-22.164
Ajuste: C(+)/N(-) de financiación menos OFN		-20.157	-16.368	-20.749	-76.559	-59.421	-26.642	-26.651	-28.023

Fuente: INE.

Última información disponible publicada por el INE 02/04/2025

EUR millions

2023-I	2023-II	2023-III	2023-IV	2024-I	2024-II	2024-III	2024-IV	Code	
...	...	...	...	...	...	...	...	**R**	**RESOURCES**
...	...	...	...	...	...	...	...	P.1	Production of goods and services
42.439	35.908	37.683	28.809	44.528	39.780	40.194	34.157	D.2-D.3	Net taxes on production and imports
46.581	40.575	41.600	36.790	47.944	44.332	43.866	40.997	*D.2*	*Taxes on production and imports*
-4.142	-4.667	-3.917	-7.981	-3.416	-4.552	-3.672	-6.840	*D.3*	*Subsidies (-)*
3.478	3.599	2.688	4.784	2.617	4.227	2.752	5.166	D.4	Property income
1.598	2.149	2.517	2.703	2.445	2.546	2.599	2.497	*D.41*	*Interest*
1.880	1.450	171	2.081	172	1.681	153	2.669	*D.42/45*	*Other property income excluding interest*
33.689	38.411	54.972	56.090	37.335	42.747	57.925	60.719	D.5	Current taxes on income, wealth, etc.
47.673	49.480	48.957	50.927	50.809	52.831	52.810	53.790	D.61	Social contributions
2.787	3.243	2.679	5.969	2.371	3.187	3.094	5.071	D.7	Other current transfers
3.431	4.017	3.952	10.129	2.804	4.302	5.443	11.697	D.9	Capital transfers receivable
1.300	1.336	1.349	1.527	1.096	1.430	1.420	1.625	*D.91*	*Capital taxes*
2.131	2.681	2.603	8.602	1.708	2.872	4.023	10.072	*D.92/99*	*Other capital transfers*
-1.681	-2.216	-2.220	-7.352	-1.270	-3.016	-3.365	-18.247	D.9	Capital transfers payable (-)
-1.681	-2.216	-2.220	-7.352	-1.270	-3.016	-3.365	-18.247	*D.92/99*	*Other capital transfers (-)*
180.334	217.255	186.958	229.552	192.049	225.927	198.425	238.667	**U**	**USES**
...	...	...	...	...	...	...	...	P.2	Intermediate consumption
36.160	43.674	37.640	45.899	38.069	45.416	40.794	48.071	D.1	Compensation of employees
114	151	135	256	91	152	141	279	D.2-D.3	Net taxes on production and imports
114	151	135	256	91	152	141	279	*D.2*	*Taxes on production and imports*
6.748	10.027	8.820	10.120	8.208	10.848	10.157	9.783	D.4	Property income
6.747	10.023	8.819	10.118	8.207	10.843	10.156	9.780	*D.41*	*Interest*
1	4	1	2	1	5	1	3	*D.42/45*	*Other property income excluding interest*
6	61	4	159	16	69	-11	340	D.5	Current taxes on income, wealth, etc.
54.973	70.914	55.470	70.579	58.761	75.716	59.757	74.727	D.62	Social benefits other than social transfers in kind
4.757	5.434	5.527	8.565	4.704	4.804	4.818	9.357	D.7	Other current transfers
40.069	45.691	40.637	49.815	42.479	47.742	43.329	52.214	D.63	Social transfers in kind (actual final cons. of households)
27.368	30.370	27.784	32.587	28.575	31.350	29.171	33.696	P.4	Collective cons. expenditure (actual final cons. of gen. gov.)
10.129	10.776	10.918	12.498	11.404	9.952	10.370	10.593	P.51g	Gross fixed capital formation
8.732	8.805	8.864	8.905	9.331	9.432	9.507	9.554	*P.51c*	*Of which: consumption of fixed capital*
74	58	19	-744	-120	-5	17	-45	P.52/53	Changes in inventories and net acq. of valuables
-58	160	8	-23	-122	-48	-129	-8	NP	Acquisitions less disposals of non-financial non-prod. assets
									Memorandum item
67.437	76.061	68.421	82.402	71.054	79.092	72.500	85.910	P.3	Final consumption expenditure [=P4+D63(U)-D63(R)]
									BALANCING ITEMS (R-U)
									I and II Current accounts
									I. Production account
45.006	52.630	46.639	55.060	47.491	55.000	50.442	57.904	*B.1g*	*Gross value added [=P1-P2]*
									II Distribution and use of income accounts
									II.1. Primary distribution of income accounts
									Generation of income account
8.732	8.805	8.864	8.905	9.331	9.432	9.507	9.554	*B.2g*	*Gross operating surplus [=B1g-D1(U)-(D2-D3)(U)]*
									Allocation of primary income account
47.901	38.285	40.415	32.378	48.268	42.591	42.296	39.094	*B.5g*	*Gross balance of primary income [=B2g+(D2-D3)(R)+D4(R-U)]*
									Secondary distribution of income account
72.314	53.010	86.022	66.061	75.302	60.767	91.561	74.250	*B.6g*	*Gross disposable income [=B5g+D5/D7(R-U)]*
									Redistribution of income in kind account
32.245	7.319	45.385	16.246	32.823	13.025	48.232	22.036	*B.7g*	*Gross adjusted disposable income [=B6g+D63(R-U)]*
									II.2. Use of disposable income account
4.877	-23.051	17.601	-16.341	4.248	-18.325	19.061	-11.660	*B.8g*	*Gross saving [=B7g+D8(R-U)-P4]*
									III. Accumulation accounts
									III.1 Capital account
-2.105	-30.055	10.469	-22.469	-3.549	-26.471	11.632	-27.764	*B10.1*	*Changes in net worth due to saving and capital transfers [=B8g+D9-P51c]*
									III.1.2. Acquisitions of non-financial assets account
-3.518	-32.244	8.388	-25.295	-5.380	-26.938	10.881	-28.750	B.9	*Net lending(+) or net borrowing(-) [=B8g +D9-P51-P52/53-NP]*
									III.2 Financial account (see Table 2.16.b)
-1.818	-31.243	6.771	-26.018	-9.302	-19.855	1.584	-22.164	*B.9*	*Net financial transactions (NFT)*
-1.700	-1.001	1.617	723	3.922	-7.083	9.297	-6.586		*Adjustment: NL(+)/NB(-) less NFT*

Source: INE.

INE information released 02/04/2025

SÍNTESIS DE LA CONTABILIDAD NACIONAL DE ESPAÑA. AÑO BASE 2020
Cuentas Trimestrales No Financieras de los Sectores Institucionales (CTNFSI)
23.I Hogares e instituciones sin fines de lucro al servicio de los hogares

millones de euros

	Código	2017	2018	2019	2020	2021	2022	2023	2024
RECURSOS	**R**	976.765	1.017.591	1.086.618	1.092.747	1.161.925	1.234.756	1.381.411	1.493.083
Producción de bienes y servicios	P.1	...	...	...	...	...	...	...	...
Remuneración de los asalariados	D.1	530.477	553.097	588.298	564.228	607.322	659.547	720.012	775.725
Rentas de la propiedad	D.4	46.735	45.790	51.179	42.088	38.965	48.217	87.885	102.523
Intereses	*D.41*	8.696	7.865	8.857	7.677	7.976	12.976	43.271	49.312
Otras rentas de la propiedad distintas de intereses	*D.42/45*	38.039	37.925	42.322	34.411	30.989	35.241	44.614	53.211
Cotizaciones sociales	D.61	242	275	352	349	348	322	423	442
Prestac. Soc. distintas de transf. soc. en especie	D.62	194.361	202.668	216.623	248.522	249.586	245.775	271.250	287.121
Otras transferencias corrientes	D.7	72.212	77.532	82.016	82.445	97.414	104.355	111.653	116.747
Transferencias sociales en especie	D.63	138.510	143.378	151.976	160.517	171.244	180.646	192.546	203.033
Ajuste variación part. neta Hog. en reservas FFPP	D.8	-3.094	-2.831	-2.752	-3.827	-2.225	-2.175	-882	1.262
Transferencias de capital a cobrar	D.9	1.565	2.011	3.005	2.072	4.363	2.788	3.257	11.084
Otras transferencias de capital	*D.92/99*	1.565	2.011	3.005	2.072	4.363	2.788	3.257	11.084
Transferencias de capital a pagar (-)	D.9	-4.243	-4.329	-4.079	-3.647	-5.092	-4.719	-4.733	-4.854
Impuestos sobre el capital (-)	*D.91*	-4.111	-4.074	-3.904	-3.500	-4.767	-4.541	-4.483	-4.586
Otras transferencias de capital (-)	*D.92/99*	-132	-255	-175	-147	-325	-178	-250	-268
EMPLEOS	**E**	1.092.841	1.138.552	1.182.920	1.079.299	1.193.872	1.324.831	1.452.203	1.551.178
Consumos intermedios	P.2	...	...	...	...	...	...	...	...
Remuneración de los asalariados	D.1	45.134	46.385	48.805	40.391	46.731	48.058	59.215	60.500
Impuestos netos sobre producción e importaciones	D.2-D.3	4.528	4.757	4.620	2.689	5.445	5.214	6.126	6.144
Impuestos s/producción e importaciones	*D.2*	9.332	9.513	9.483	9.289	9.926	9.590	10.149	10.157
Subvenciones (-)	*D.3*	-4.804	-4.756	-4.863	-6.600	-4.481	-4.376	-4.023	-4.013
Rentas de la propiedad	D.4	5.476	4.849	5.719	4.170	3.512	7.227	25.269	27.095
Intereses	*D.41*	3.889	3.200	4.052	2.623	1.943	5.619	23.508	25.254
Otras rentas de la propiedad distintas de intereses	*D.42/45*	1.587	1.649	1.667	1.547	1.569	1.608	1.761	1.841
Impuestos s/ la renta, el patrimonio, etc.	D.5	93.781	100.769	106.219	105.274	113.577	132.744	145.178	157.323
Cotizaciones sociales	D.61	154.108	160.843	173.825	174.718	184.938	193.024	212.194	227.272
Prestac. Soc. distintas de transf. soc. en especie	D.62	184	213	262	258	290	399	430	438
Otras transferencias corrientes	D.7	68.732	74.812	78.853	76.711	92.995	98.631	105.341	110.995
Transferencias sociales en especie	D.63	12.337	11.716	13.567	12.941	13.971	15.496	16.334	17.269
Consumo final efectivo	P.4	808.965	836.030	858.434	781.200	850.832	939.647	1.006.662	1.074.824
Formación bruta de capital fijo	P.51g	38.150	40.913	43.924	40.796	52.066	64.143	64.633	70.753
De ella: Consumo de capital fijo	*P.51c*	27.261	27.857	29.049	29.694	31.414	34.929	37.747	39.899
Var. existencias y adquisiciones - cesiones de objetos valiosos	P.52/53	447	884	1.003	1.055	1.210	1.348	3.446	1.959
Adquisiciones - cesiones de act. no financieros no producidos	NP	-491	-241	-335	-387	-451	-454	-79	-361
Pro memoria									
Gasto en consumo final [=P4+D63(E)-D63(R)]	P.3	682.792	704.368	720.025	633.624	693.559	774.497	830.450	889.060
SALDOS CONTABLES (R-E)									
I y II Cuentas corrientes									
I. Cuenta de producción									
Valor añadido bruto [=P1-P2]	*B.1g*	259.718	266.212	270.409	239.571	265.032	280.945	307.601	334.924
II. Cuentas de distribución y utilización de la renta									
II.1. Distribución primaria de la renta									
Cuenta de explotación									
Exc. bruto de explot. y renta mixta [=B1g-D1(E)-(D2-D3)(E)]	*B.2g/B.3g*	210.056	215.070	216.984	196.491	212.856	227.673	242.260	268.280
Cuenta de asignación de la renta primaria									
Saldo de rentas primarias bruto [=B2/3g+D1(R)+D4(R-E)]	*B.5g*	781.792	809.108	850.742	798.637	855.631	928.210	1.024.888	1.119.433
Cuenta de distribución secundaria de la renta									
Renta disponible bruta [=B5g+D5/D7(R-E)]	*B.6g*	731.802	752.946	790.574	772.992	811.179	853.864	945.071	1.027.715
Cuenta de redistribución de la renta en especie									
Renta disponible ajustada bruta [=B6g+D63(R-E)]	*B.7g*	857.975	884.608	928.983	920.568	968.452	1.019.014	1.121.283	1.213.479
II.2. Cuenta de utilización de la renta disponible									
Ahorro bruto [=B7g+D8(R-E)-P4]	*B.8g*	45.916	45.747	67.797	135.541	115.395	77.192	113.739	139.917
III. Cuentas de acumulación									
III.1. Cuenta de capital									
III.1.1. Cuenta de variaciones del patrimonio neto									
Variaciones del patrimonio neto debidas al ahorro y a las transferencias de capital [=B8g+D9-P51c]	*B.10.1*	15.977	15.572	37.674	104.272	83.252	40.332	74.516	106.248
III.1.2. Cuenta de adquisición de activos no financieros									
Capacidad(+)/Necesidad(-) de financ. [=B8g+D9-P51-P52/53-NP]	*B.9*	5.499	2.029	22.507	93.164	62.959	10.567	44.597	74.413
III.2 Cuenta financiera (véase cuadro 2.21.b)									
Operaciones financieras netas (OFN)	*B.9*	7.213	9.832	-708	17.569	23.860	15.238	24.633	29.522
Ajuste: C(+)/N(-) de financiación menos OFN		-1.714	-7.803	23.215	75.595	39.099	-4.671	19.964	44.891

Fuente: INE.

Última información disponible publicada por el INE 02/04/2025

2023-I	2023-II	2023-III	2023-IV	2024-I	2024-II	2024-III	2024-IV	Code	
312.635	357.662	331.589	379.525	343.014	386.301	354.569	409.199	**R**	**RESOURCES**
...	...	...	...	...	...	...	...	P.1	Production of goods and services
169.188	180.302	178.562	191.960	183.980	193.873	191.889	205.983	D.1	Compensation of employees
13.618	25.117	23.863	25.287	21.157	31.966	24.304	25.096	D.4	Property income
8.070	10.582	12.286	12.333	12.544	12.893	12.960	10.915	*D.41*	*Interest*
5.548	14.535	11.577	12.954	8.613	19.073	11.344	14.181	*D.42/45*	*Other property income excluding interest*
106	105	106	106	110	110	110	112	D.61	Social contributions
59.954	75.454	60.134	75.708	63.395	80.211	63.983	79.532	D.62	Social benefits other than social transfers in kind
27.072	27.310	25.523	31.748	28.623	28.055	26.946	33.123	D.7	Other current transfers
44.079	49.755	44.350	54.362	46.741	51.992	47.278	57.022	D.63	Social transfers in kind
-727	224	-362	-17	-294	643	430	483	D.8	Adjustment for change in net equity of hous. in PF reserves
424	537	530	1.766	236	657	827	9.364	D.9	Capital transfers receivable
424	537	530	1.766	236	657	827	9.364	*D.92/99*	*Other capital transfers*
-1.079	-1.142	-1.117	-1.395	-934	-1.206	-1.198	-1.516	D.9	Capital transfers payable (-)
-1.057	-1.087	-1.097	-1.242	-902	-1.177	-1.169	-1.338	*D.91*	*Capital taxes (-)*
-22	-55	-20	-153	-32	-29	-29	-178	*D.92/99*	*Other capital transfers (-)*
349.454	351.797	366.976	383.642	376.409	378.505	391.277	404.370	**U**	**USES**
...	...	...	...	...	...	...	...	P.2	Intermediate consumption
14.014	14.753	15.188	15.260	14.559	15.070	15.334	15.537	D.1	Compensation of employees
2.096	1.541	2.296	193	2.088	1.538	2.286	232	D.2-D.3	Net taxes on production and imports
2.544	2.330	2.891	2.384	2.559	2.366	2.834	2.398	*D.2*	*Taxes on production and imports*
-448	-789	-595	-2.191	-471	-828	-548	-2.166	*D.3*	*Subsidies (-)*
4.684	5.847	7.012	7.726	6.815	6.740	6.681	6.859	D.4	Property income
4.245	5.388	6.566	7.309	6.356	6.260	6.215	6.423	*D.41*	*Interest*
439	459	446	417	459	480	466	436	*D.42/45*	*Other property income excluding interest*
32.117	28.490	42.782	41.789	35.436	32.000	44.878	45.009	D.5	Current taxes on income, wealth, etc.
50.979	53.394	52.701	55.120	54.643	57.336	57.014	58.279	D.61	Social contributions
107	107	108	108	109	109	109	111	D.62	Social benefits other than social transfers in kind
26.041	26.383	24.829	28.088	27.527	27.716	26.840	28.912	D.7	Other current transfers
4.010	4.064	3.713	4.547	4.262	4.250	3.949	4.808	D.63	Social transfers in kind
244.905	251.630	248.102	262.025	261.125	267.621	264.627	281.451	P.4	Actual final consumption
14.783	16.469	15.256	18.125	16.261	18.230	16.472	19.790	P.51g	Gross fixed capital formation
9.328	9.400	9.476	9.543	9.833	9.928	10.025	10.113	*P.51c*	*Of which: consumption of fixed capital*
-142	-950	-564	5.102	390	410	394	765	P.52/53	Changes in inventories and net acq. of valuables
-61	-176	-97	-79	-65	-523	-29	-361	NP	Acquisitions less disposals of non-financial non-prod. assets
									Memorandum item
204.836	205.939	207.465	212.210	218.646	219.879	221.298	229.237	P.3	Final consumption expenditure [=P4+D63(U)-D63(R)]
									BALANCING ITEMS (R-U)
									I and II Current accounts
									I. Production account
70.902	78.155	76.520	82.024	77.920	85.426	83.433	88.145	*B.1g*	*Gross value added [=P1-P2]*
									II. Distribution and use of income accounts
									II.1. Primary distribution of income accounts
									Generation of income account
54.792	61.861	59.036	66.571	61.273	68.818	65.813	72.376	*B.2g/B.3g*	*Gross op. surplus/gross mixed inc. [=B1g-D1(U)-(D2-D3)(U)]*
									Allocation of primary income account
232.914	261.433	254.449	276.092	259.595	287.917	275.325	296.596	*B.5g*	*Gross balance of primary income [=B2/3g+D1(R)+D4(R-U)]*
									Secondary distribution of income account
210.802	255.928	219.792	258.549	234.008	279.132	237.523	277.052	*B.6g*	*Gross disposable income [=B5g+D5/D7(R-U)]*
									Redistribution of income in kind account
250.871	301.619	260.429	308.364	276.487	326.874	280.852	329.266	*B.7g*	*Gross adjusted disposable income [=B6g+D63(R-U)]*
									II.2. Use of disposable income account
5.239	50.213	11.965	46.322	15.068	59.896	16.655	48.298	*B.8g*	*Gross saving [=B7g+D8(R-U)-P4]*
									III.Accumulation accounts
									III.1. Capital account
									III.1.1. Change in net worth account
-4.744	40.208	1.902	37.150	4.537	49.419	6.259	46.033	*B10.1*	*Changes in net worth due to saving and capital transfers [=B8g+D9-P51c]*
									III.1.2. Acquisitions of non-financial assets account
-9.996	34.265	-3.217	23.545	-2.216	41.230	-553	35.952	*B.9*	*Net lending(+) or net borrowing(-) [=B8g+D9-P51-P52/53-NP]*
									III.2. Financial account (see Table 2.21.b)
-634	30.291	-8.572	24.633	13.925	31.334	-6.713	29.522	*B.9*	*Net financial transactions (NFT)*
-9.362	3.974	5.355	-1.088	-16.141	9.896	6.160	6.430		*Adjustment: NL(+)/NB(-) less NFT*

Source: INE.

INE information released 02/04/2025

SÍNTESIS DE LA CONTABILIDAD NACIONAL DE ESPAÑA. AÑO BASE 2020
Cuentas Trimestrales No Financieras de los Sectores Institucionales (CTNFSI)
23.m Resto del mundo

millones de euros

	Código	2017	2018	2019	2020	2021	2022	2023	2024
RECURSOS	**R**	444.242	472.865	484.752	396.948	480.697	628.856	644.642	671.155
Importaciones de bienes y servicios	P.7	365.832	389.560	397.309	327.078	404.834	533.963	511.415	525.432
Remuneración de los asalariados	D.1	319	373	401	312	225	383	521	544
Impuestos netos sobre producción e importaciones	D.2-D.3	-3.028	-2.847	-2.860	-3.116	-2.376	-1.569	-1.290	-3.058
Impuestos s/producción e importaciones	*D.2*	2.613	2.654	2.675	2.503	3.006	3.921	3.628	2.650
Subvenciones (-)	*D.3*	-5.641	-5.501	-5.535	-5.619	-5.382	-5.490	-4.918	-5.708
Rentas de la propiedad	D.4	57.492	61.581	63.183	46.785	52.890	68.065	108.259	122.932
Transferencias corrientes	D.5/7	25.812	28.965	30.063	29.711	33.989	37.805	39.395	41.671
Transferencias de capital a cobrar	D.9	355	441	373	623	1.039	832	1.064	877
Transferencias de capital a pagar (-)	D.9	-2.540	-5.208	-3.717	-4.445	-9.904	-10.623	-14.722	-17.243
EMPLEOS	**E**	479.260	500.809	515.032	409.941	499.477	644.337	698.939	736.143
Exportaciones de bienes y servicios	P.6	408.343	422.779	434.731	344.196	417.060	546.088	570.251	593.562
Remuneración de los asalariados	D.1	2.656	2.821	2.866	2.674	3.354	4.068	4.926	5.789
Rentas de la propiedad	D.4	51.633	56.722	59.063	43.366	55.633	68.812	95.343	106.484
Transferencias corrientes	D.5/7	16.480	18.066	18.126	19.440	23.065	24.493	27.552	29.796
Adquisiciones - cesiones de act. no financieros no producidos	NP	148	421	246	265	365	876	867	512
SALDOS CONTABLES (R-E)									
V.1 y V.2 Cuentas corrientes									
V.1. Cuenta de intercambios exteriores de bienes y servicios									
Saldo de intercambios exteriores de bienes y servicios [=P7-P6]	B.11	-42.511	-33.219	-37.422	-17.118	-12.226	-12.125	-58.836	-68.130
V.2. Cuenta de rentas primarias y transferencias corrientes									
Saldo de oper. ctes. con el exterior [=B11+D1+D2-D3+D4+D5/7]	B12	-32.685	-22.756	-26.690	-8.906	-9.550	-4.814	-39.772	-48.110
V.3. Cuentas de acumulación									
V.3.1. Cuenta de capital									
V.3.1.1. Cuenta de variaciones del patrimonio neto									
Variaciones del patrimonio neto debidas al ahorro y a las transferencias de capital [=B12+D9]	*B.10.1*	-34.870	-27.523	-30.034	-12.728	-18.415	-14.605	-53.430	-64.476
V.3.1.2. Cuenta de adquisición de activos no financieros									
Capacidad(+)/Necesidad(-) de financiación [=B101-NP]	B.9	-35.476	-28.550	-30.887	-13.948	-20.284	-17.486	-56.169	-66.620
V.3.2. Cuenta financiera (véase cuadro 2.22.b)									
Operaciones financieras netas (OFN)	*B.9*	-8.984	-4.181	-1.441	-362	-12.978	-4.184	-24.170	-24.971
Ajuste: C(+)/N(-) de financiación menos OFN		-26.492	-24.369	-29.446	-13.586	-7.306	-13.302	-31.999	-41.649

Fuente: INE.

Última información disponible publicada por el INE 02/04/2025

EUR millions

2023-I	2023-II	2023-III	2023-IV	2024-I	2024-II	2024-III	2024-IV	Code	
157.125	165.847	158.848	162.822	160.740	175.035	166.453	168.927	**R**	**RESOURCES**
127.890	128.456	123.586	131.483	124.188	133.465	130.133	137.646	P.7	Imports of goods and services
132	196	60	133	158	177	94	115	D.1	Compensation of employees
190	1.097	541	-3.118	217	-454	472	-3.293	D.2-D.3	Net taxes on production and imports
688	1.644	655	641	592	637	715	706	***D.2***	***Taxes on production and imports***
-498	-547	-114	-3.759	-375	-1.091	-243	-3.999	***D.3***	***Subsidies (-)***
21.965	28.545	27.743	30.006	28.005	34.129	29.863	30.935	D.4	Property income
8.773	9.668	9.398	11.556	9.543	10.298	9.734	12.096	D.5/7	Current transfers
185	265	36	578	173	139	23	542	D.9	Capital transfers receivable
-2.010	-2.380	-2.516	-7.816	-1.544	-2.719	-3.866	-9.114	D.9	Capital transfers payable (-)
170.484	177.092	173.552	179.683	174.527	191.039	185.635	186.574	**U**	**USES**
140.185	144.805	142.256	143.005	138.010	154.683	151.916	148.953	P.6	Exports of goods and services
998	1.334	1.218	1.376	1.475	1.529	1.404	1.381	D.1	Compensation of employees
21.253	24.556	24.438	25.096	25.876	27.983	26.375	26.250	D.4	Property income
7.031	6.294	4.888	9.339	8.756	6.263	5.299	9.478	D.5/7	Current transfers
1.017	103	752	867	410	581	641	512	NP	Acquisitions less disposals of non-financial non-prod. assets
									BALANCING ITEMS (R-U)
									V.1 and V.2. Current accounts
									V.1. External account of goods and services
-12.295	-16.349	-18.670	-11.522	-13.822	-21.218	-21.783	-11.307	***B.11***	***External balance of goods and services [=P7-P6]***
									V.2. External account of primary incomes and current transfers
-10.517	-9.027	-11.472	-8.756	-12.006	-12.843	-14.698	-8.563	B12	***Current external balance [=B11+D1+D2-D3+D4+D5/7]***
									V.3. Accumulation accounts
									V.3.1. Capital account
									V.3.1.1. Change in net worth account
-12.342	-11.142	-13.952	-15.994	-13.377	-15.423	-18.541	-17.135	***B.10.1***	***Changes in net worth due to saving and capital transfers [=B12+D9]***
									V.3.1.2. Acquisitions of non-financial assets account
-13.359	-11.245	-14.704	-16.861	-13.787	-16.004	-19.182	-17.647	B.9	***Net lending(+) or net borrowing(-) [=B101-NP]***
									V.3.2. Financial account (see Table 2.22.b)
-5.504	-16.352	-15.532	-24.170	-9.271	-25.570	-10.965	-24.971	***B.9***	***Net financial transactions (NFT)***
-7.855	5.107	828	7.309	-4.516	9.566	-8.217	7.324		***Adjustment: NL(+)/NB(-) less NFT***

Source: INE.

INE information released 02/04/2025

SÍNTESIS DE LA CONTABILIDAD NACIONAL DE ESPAÑA. AÑO BASE 2020
Cuentas Trimestrales No Financieras de los Sectores Institucionales (CTNFSI)
23.n Operaciones no sectorizadas

millones de euros

	Código	2017	2018	2019	2020	2021	2022	2023	2024
RECURSOS	**R**	108.902	114.431	115.742	98.250	116.879	121.148	130.668	141.736
Producción de bienes y servicios	P.1	108.902	114.431	115.742	98.250	116.879	121.148	130.668	141.736
EMPLEOS	**E**	108.902	114.431	115.742	98.250	116.879	121.148	130.668	141.736
Impuestos netos sobre producción e importaciones	D.2-D.3	108.902	114.431	115.742	98.250	116.879	121.148	130.668	141.736
SALDOS CONTABLES (R-E)									
I y II Cuentas corrientes									
I. Cuenta de producción									
Valor añadido bruto [=P1-P2]	*B.1g*	108.902	114.431	115.742	98.250	116.879	121.148	130.668	141.736

Fuente: INE.

Última información disponible publicada por el INE 02/04/2025

EUR millions

2023-I	2023-II	2023-III	2023-IV	2024-I	2024-II	2024-III	2024-IV	Code	
44.845	51.882	51.775	59.454	55.384	56.465	52.428	56.745	**R**	**RESOURCES**
...	...	...	...	...	...	...	...	P.1	Production of goods and services
34.039	41.043	41.262	46.917	42.377	46.066	42.520	44.667	D.4	Property income
24.370	31.439	34.111	37.051	34.367	36.627	34.811	34.952	*D.41*	*Interest*
9.669	9.604	7.151	9.866	8.010	9.439	7.709	9.715	*D.42/45*	*Other property income excluding interest*
1.106	1.636	1.454	1.857	1.409	2.059	1.777	2.045	D.61	Social contributions
9.639	9.129	8.949	10.567	11.565	8.413	8.097	9.871	D.7	Other current transfers
65	116	114	262	47	67	68	284	D.9	Capital transfers receivable
65	116	114	262	47	67	68	284	*D.92/99*	*Other capital transfers*
-4	-42	-4	-149	-14	-140	-34	-122	D.9	Capital transfers payable (-)
-4	-42	-4	-149	-14	-140	-34	-122	*D.92/99*	*Other capital transfers (-)*
51.302	61.929	62.506	70.902	66.110	70.123	65.027	69.799	**U**	**USES**
...	...	...	...	...	...	...	...	P.2	Intermediate consumption
4.994	5.107	5.130	5.587	5.337	5.495	5.529	5.956	D.1	Compensation of employees
1.741	1.191	186	244	1.802	172	163	231	D.2-D.3	Net taxes on production and imports
1.780	1.230	225	284	1.841	211	202	271	*D.2*	*Taxes on production and imports*
-39	-39	-39	-40	-39	-39	-39	-40	*D.3*	*Subsidies (-)*
33.359	42.078	43.556	49.672	46.316	50.060	44.594	47.938	D.4	Property income
25.134	31.679	36.161	38.751	36.969	37.194	36.376	34.220	*D.41*	*Interest*
8.225	10.399	7.395	10.921	9.347	12.866	8.218	13.718	*D.42/45*	*Other property income excluding interest*
1.647	1.625	1.940	1.146	2.283	2.532	3.035	1.476	D.5	Current taxes on income, wealth, etc.
1.691	1.247	1.664	1.812	1.574	1.277	1.186	1.511	D.62	Social benefits other than social transfers in kind
8.265	9.067	8.884	10.499	8.384	8.374	8.110	9.703	D.7	Other current transfers
-727	224	-362	-17	-294	643	430	483	D.8	Adjustment for change in net equity of hous. in PF reserves
259	1.292	1.300	2.196	689	1.510	1.972	2.466	P.51g	Gross fixed capital formation
1.449	1.446	1.456	1.450	1.503	1.503	1.513	1.512	*P.51c*	*Of which: consumption of fixed capital*
73	98	208	-237	19	60	8	35	P.52/53	Changes in inventories and net acq. of valuables
14	14	14	14	140	511	88	318	NP	Acquisitions less disposals of non-financial non-prod. assets
									BALANCING ITEMS (R-U)
									I and II Current accounts
									I. Production account
16.025	17.781	20.144	19.326	19.838	20.329	20.262	18.819	*B.1g*	*Gross value added [=P1-P2]*
									II. Distribution and use of income accounts
									II.1. Primary distribution of income accounts
									Generation of income account
9.290	11.483	14.828	13.495	12.699	14.662	14.570	12.632	*B.2g*	*Gross operating surplus [=B1g-D1(U)-(D2-D3)(U)]*
									Allocation of primary income account
9.970	10.448	12.534	10.740	8.760	10.668	12.496	9.361	*B.5g*	*Gross balance of primary income [=B2g+D4(R-U)]*
									Secondary distribution of income account
9.112	9.274	10.449	9.707	9.493	8.957	10.039	8.587	*B.6g*	*Gross disposable income [=B5g+D5/D7(R-U)]*
									Redistribution of income in kind account
9.112	9.274	10.449	9.707	9.493	8.957	10.039	8.587	*B.7g*	*Gross adjusted disposable income [=B6g+D63(R-U)]*
									II.2. Use of disposable income account
9.839	9.050	10.811	9.724	9.787	8.314	9.609	8.104	*B.8g*	*Gross saving [=B7g+D8(R-U)-P4]*
									III.Accumulation accounts
									III.1. Capital account
									III.1.1. Change in net worth account
8.451	7.678	9.465	8.387	8.317	6.738	8.130	6.754	*B10.1*	*Changes in net worth due to saving and capital transfers [=B8g+D9-P51c]*
									III.1.2. Acquisitions of non-financial assets account
9.554	7.720	9.399	7.864	8.972	6.160	7.575	5.447	*B.9*	*Net lending(+) or net borrowing(-) [=B8g+D9-P51-P52/53-NP]*
									III.2. Financial account (see Table 2.7.b)
19.471	4.000	6.340	13.447	10.920	9.601	7.537	1.611	*B.9*	*Net financial transactions (NFT)*
-9.917	3.720	3.059	-5.583	-1.948	-3.441	38	3.836		*Adjustment: NL(+)/NB(-) less NFT*

Source: INE.

INE information released 02/04/2025

23. PRODUCCIÓN Y DEMANDA
A) Índice de producción industrial

23.1 General y resumen

Instituto Nacional de Estadística — *Año base 2021*

		Índice general	Por ramas de actividad (CNAE 2009)			Por destino económico de los bienes					
			Extractivas	Manufactureras	Suministro de energía eléctrica, gas, vapor y aire acondicionado	Energía	Bienes de equipo	Bienes intermedios	Bienes de consumo		
									Total	Duradero	No duradero
		1	2	3	4	5	6	7	8	9	10
19	M	102,8	100,0	102,8	102,9	104,1	111,1	98,7	100,0	98,0	100,1
20	M	93,4	92,5	92,5	97,2	97,4	93,9	91,0	92,9	84,8	93,6
21	M	100,0	100,0	100,0	100,0	100,0	100,0	100,0	100,0	100,0	100,0
22	M	102,3	98,4	101,7	106,1	105,2	107,0	96,8	103,1	105,9	102,8
23	M P	100,6	99,2	100,7	100,3	100,5	111,5	93,2	101,0	105,6	100,6
24	M P	101,4	96,2	101,9	98,9	99,6	111,3	94,3	103,3	104,8	103,1
24 *E-A*	M P	102,6	95,6	103,3	100,9	99,8	113,4	96,5	103,1	105,4	102,9
25 *E-A*	M P	102,2	96,9	102,3	104,3	102,0	110,1	96,6	103,0	105,9	102,7
24 *Ene*	P	101,6	99,9	100,1	112,1	109,7	108,5	93,4	100,5	96,9	100,9
Feb	P	104,2	94,4	105,6	100,4	98,6	118,8	97,5	104,2	109,1	103,8
Mar	P	100,0	91,0	100,4	100,2	98,5	109,0	94,4	100,6	102,0	100,4
Abr	P	104,4	97,3	107,3	91,0	92,3	117,1	100,7	107,2	113,5	106,6
May	P	108,0	98,5	111,4	91,4	94,3	122,1	103,6	111,7	118,7	111,1
Jun	P	102,1	88,4	103,8	92,9	95,5	114,5	97,3	102,6	106,6	102,3
Jul	P	107,6	96,4	108,0	104,8	106,9	115,7	100,0	111,0	120,0	110,2
Ago	P	78,4	83,8	73,1	101,6	104,4	65,1	68,8	83,4	67,5	84,9
Sep	P	102,9	101,2	104,1	95,1	98,0	113,9	96,8	105,1	103,8	105,2
Oct	P	110,4	109,5	113,2	96,4	97,8	127,2	103,3	114,5	116,4	114,3
Nov	P	103,9	98,5	106,0	94,4	94,6	121,6	95,6	106,2	111,6	105,7
Dic	P	92,8	95,8	90,3	106,3	105,2	102,1	80,2	92,0	92,2	91,9
25 *Ene*	P	100,3	93,2	98,0	114,7	110,6	99,9	93,4	101,8	98,5	102,1
Feb	P	101,8	92,3	102,3	102,0	99,3	112,5	96,4	101,3	107,0	100,8
Mar	P	108,5	104,4	108,9	109,3	106,8	120,8	102,0	107,5	112,7	107,0
Abr	P	98,4	97,6	100,0	91,4	91,2	107,1	94,7	101,2	105,2	100,8

23. PRODUCCIÓN Y DEMANDA
A) Índice de producción industrial

23.2 Por ramas de actividad (CNAE 2009)
Industrias extractivas y manufactureras

Instituto Nacional de Estadística — *Año base 2021*

		Industrias extractivas		Industrias manufactureras						
		Total	Del cual: Otras industrias extractivas	Total	Alimentación	Fabricación de bebidas	Tabaco	Textil	Confección de prendas de vestir	Cuero y calzado
		1	2	3	4	5	6	7	8	9
19	M	100,0	94,1	102,8	100,7	97,4	...	99,8	106,6	125,6
20	M	92,5	86,7	92,5	95,9	88,9	...	91,9	78,6	90,3
21	M	100,0	100,0	100,0	100,0	100,0	...	100,0	100,0	100,0
22	M	98,4	97,9	101,7	98,8	104,3	...	103,6	104,2	112,1
23	M P	99,2	102,7	100,7	96,0	101,1	...	97,6	87,0	103,9
24	M P	96,2	100,2	101,9	98,1	99,4	...	94,6	84,2	95,4
24 *E-A*	M P	95,6	100,4	103,3	96,7	92,3	...	97,6	82,1	107,8
25 *E-A*	M P	96,9	95,3	102,3	97,2	92,2	...	97,9	84,0	101,6
24 *Ene*	P	99,9	101,1	100,1	97,6	86,6	...	94,9	77,5	106,3
Feb	P	94,4	101,3	105,6	96,3	91,7	...	98,4	82,4	116,1
Mar	P	91,0	101,7	100,4	94,1	89,2	...	96,0	87,9	107,2
Abr	P	97,3	97,5	107,3	98,5	101,8	...	101,2	80,5	101,5
May	P	98,5	104,5	111,4	101,1	103,5	...	108,4	94,0	111,3
Jun	P	88,4	93,6	103,8	94,1	103,9	...	98,6	66,2	92,7
Jul	P	96,4	99,6	108,0	100,4	110,7	...	108,9	89,0	117,2
Ago	P	83,8	78,8	73,1	93,9	97,7	...	50,1	82,9	61,4
Sep	P	101,2	104,3	104,1	97,0	118,2	...	99,9	105,0	83,6
Oct	P	109,5	123,2	113,2	106,6	108,8	...	106,1	108,5	88,7
Nov	P	98,5	106,2	106,0	100,1	98,9	...	95,4	75,8	81,5
Dic	P	95,8	90,4	90,3	97,2	81,5	...	76,9	61,1	76,9
25 *Ene*	P	93,2	84,9	98,0	100,5	87,0	...	95,4	86,7	100,9
Feb	P	92,3	94,1	102,3	95,4	86,2	...	96,7	87,1	107,8
Mar	P	104,4	102,0	108,9	97,3	103,3	...	101,8	89,3	101,1
Abr	P	97,6	100,3	100,0	95,8	92,5	...	97,8	73,0	96,8

23. PRODUCCIÓN Y DEMANDA
A) Índice de producción industrial

23.3 Por ramas de actividad (CNAE 2009)
Industrias manufactureras (continuación 1)

Instituto Nacional de Estadística — *Año base 2021*

		Industrias manufactureras									
		Madera y corcho,excepto muebles; cestería y espartería	Papel	Artes gráficas y reproducción de soportes grabados	Coquerías y refino de petróleo	Química	Fabricación de productos farmacéuticos	Fabricación de productos de caucho y plásticos	Fabricación de otros productos minerales no metálicos	Metalurgia	Fabricación de productos metálicos, excepto maquinaria y equipo
		1	2	3	4	5	6	7	8	9	10
19	M	93,3	96,3	114,9	112,0	95,5	93,1	99,0	93,8	101,6	105,5
20	M	82,0	93,3	94,3	94,6	93,9	95,0	92,5	85,5	87,9	91,6
21	M	100,0	100,0	100,0	100,0	100,0	100,0	100,0	100,0	100,0	100,0
22	M	98,6	98,5	98,5	103,9	94,8	110,1	101,4	96,3	89,1	101,5
23	M P	85,0	91,9	92,3	102,3	92,7	111,9	96,5	89,4	87,0	100,3
24	M P	83,7	96,3	89,8	105,7	96,1	124,1	98,0	87,7	86,6	99,9
24 *E-A*	M P	87,0	98,8	87,6	104,9	99,1	130,3	102,9	88,0	90,0	101,6
25 *E-A*	M P	87,9	97,7	89,8	98,2	98,2	128,6	100,1	87,0	91,5	103,1
24 *Ene*	P	82,9	98,5	86,6	115,3	98,0	123,2	99,0	79,5	89,5	97,4
Feb	P	85,8	97,0	88,4	102,2	98,1	134,0	105,7	90,3	91,3	104,7
Mar	P	82,3	97,2	85,9	98,9	96,8	127,4	100,2	89,0	86,7	97,4
Abr	P	97,0	102,4	89,4	103,1	103,4	136,3	106,5	93,1	92,5	107,0
May	P	102,4	106,6	112,0	110,8	102,6	141,0	109,6	98,9	95,9	110,7
Jun	P	87,0	96,6	84,3	100,8	97,3	130,8	101,8	94,6	91,5	102,9
Jul	P	94,2	102,0	88,8	110,4	102,4	140,4	103,6	96,6	87,9	108,9
Ago	P	46,2	80,3	72,9	113,0	81,7	62,2	69,9	62,0	56,1	64,8
Sep	P	80,5	92,1	88,6	101,0	97,4	123,7	100,8	89,4	90,7	102,2
Oct	P	92,2	101,4	103,8	103,5	103,1	141,5	106,6	96,7	98,7	112,7
Nov	P	82,0	96,2	91,9	98,2	93,2	132,9	99,8	89,2	88,9	102,2
Dic	P	71,6	84,9	84,5	111,7	79,7	96,4	72,4	72,9	69,2	87,8
25 *Ene*	P	83,8	98,8	86,1	102,0	95,8	122,7	97,0	80,8	89,7	96,7
Feb	P	89,8	96,8	86,8	94,3	96,9	125,6	99,3	87,7	89,4	104,0
Mar	P	89,8	100,5	99,6	105,8	102,8	139,2	105,9	91,6	97,6	110,6
Abr	P	88,2	94,6	86,8	90,5	97,1	126,8	98,4	87,7	89,1	101,1

23. PRODUCCIÓN Y DEMANDA
A) Índice de producción industrial

23.4 Por ramas de actividad (CNAE 2009)
Industrias manufactureras (continuación 2) y resto

Instituto Nacional de Estadística — *Año base 2021*

		Industrias manufactureras								Suministro de energía eléctrica, gas, vapor y aire acondicionado
		Fabricación de productos informáticos, electrónicos y ópticos	Fabricación de material y equipo eléctrico	Fabricación de maquinaria y equipo n.c.o.p.	Fabricación de vehículos de motor, remolques y semirremolques	Fabricación de otro material de transporte	Fabricación de muebles	Otras industrias manufactureras	Reparación e instalación de maquinaria y equipo	
		1	2	3	4	5	6	7	8	9
19	M	98,4	97,0	98,3	125,1	122,3	99,2	102,8	107,1	102,9
20	M	93,5	93,2	85,7	101,9	99,9	82,0	82,6	93,6	97,2
21	M	100,0	100,0	100,0	100,0	100,0	100,0	100,0	100,0	100,0
22	M	101,6	104,0	106,7	109,8	105,4	103,8	112,3	104,7	106,1
23	M P	109,2	103,9	106,7	119,1	118,8	101,8	112,3	109,5	100,3
24	M P	128,7	106,2	105,1	115,7	122,9	102,8	110,8	111,4	98,9
24 *E-A*	M P	128,4	103,9	101,1	126,8	126,1	101,4	108,3	107,3	100,9
25 *E-A*	M P	134,7	107,6	99,4	112,7	127,7	104,3	112,4	110,5	104,3
24 *Ene*	P	118,0	96,9	90,7	129,1	116,9	90,6	101,9	101,1	112,1
Feb	P	133,0	109,7	102,9	133,5	137,7	105,1	109,7	112,6	100,4
Mar	P	127,4	100,9	104,6	118,3	117,0	99,8	104,3	103,8	100,2
Abr	P	135,2	108,1	106,1	126,2	133,0	110,3	117,5	111,9	91,0
May	P	136,2	109,2	116,4	132,3	128,2	114,3	122,5	118,5	91,4
Jun	P	139,5	107,4	107,5	122,5	128,0	105,3	111,0	107,9	92,9
Jul	P	129,6	108,1	113,3	108,8	142,8	119,0	130,0	113,3	104,8
Ago	P	89,9	67,9	68,2	49,3	56,9	65,7	63,9	100,2	101,6
Sep	P	135,8	118,4	106,4	118,9	133,9	98,1	113,9	108,1	95,1
Oct	P	143,4	116,7	117,0	136,1	140,9	117,8	123,7	121,4	96,4
Nov	P	135,5	118,6	111,7	130,5	135,2	111,0	126,6	121,4	94,4
Dic	P	120,6	111,9	116,1	83,1	104,6	97,1	105,0	116,1	106,3
25 *Ene*	P	127,1	103,7	86,8	99,7	113,8	97,2	102,6	110,2	114,7
Feb	P	126,1	115,9	99,5	118,9	133,7	105,6	114,0	108,1	102,0
Mar	P	155,9	114,6	111,8	124,1	140,7	113,1	117,3	116,2	109,3
Abr	P	129,4	96,4	99,3	108,0	122,6	101,4	115,7	107,6	91,4

23. PRODUCCIÓN Y DEMANDA
B) Indicadores de energía

23.6 Electricidad: Generación y Demanda

Fuente: Red Eléctrica de España (REE)

GW/h

		Generación											Demanda			
			Renovable					No renovable								
		Total	Total	Eólica	Hidráulica	Solar fotovoltaica	Otras (a)	Total	Nuclear	Ciclo combinado (b)	Cogeneración	Otras (c)	Total	Consumo bombeo	Enlace Baleares (d)	Saldo exterior
		1=2+7	2=3 a 6	3	4	5	6	7=8 a 11	8	9	10	11	12=1+13+ +14+15	13	14	15
22		259 699	114 242	59 738	17 814	27 180	9 510	147 495	55 982	60 559	17 726	13 228	235 070	-6 274	-604	-19 795
23	P	252 480	131 902	61 223	25 324	36 350	9 005	120 701	54 290	39 145	17 158	10 108	228 828	-8 393	-1 426	-13 960
24	P	251 760	145 521	59 379	34 242	43 347	8 553	106 344	52 039	28 556	16 205	9 544	230 998	-8 967	-1 580	-10 219
24 *E-M*	P	104 676	64 980	27 211	18 408	16 208	3 153	39 697	20 156	8 979	6 422	4 140	95 035	-4 447	-576	-4 618
25 *E-M*	P	105 103	64 645	25 400	19 077	17 107	3 061	40 460	20 835	11 953	6 242	1 430	96 991	-4 030	-484	-5 932
24 *Mar*	P	21 285	14 144	6 037	4 622	2 984	501	7 141	3 471	1 658	1 166	846	19 252	-1 089	-111	-833
Abr	P	19 998	13 348	4 608	4 023	3 931	786	6 651	3 502	1 495	905	749	17 950	-748	-109	-1 191
May	P	20 225	12 994	4 122	2 915	5 010	947	7 232	3 512	1 488	1 325	907	18 112	-1 002	-118	-993
Jun	P	20 367	12 339	4 303	2 387	4 672	977	8 129	4 325	1 592	1 430	782	18 164	-826	-145	-1 233
Jul	P	22 892	12 959	4 054	2 118	5 697	1 090	9 933	5 045	2 664	1 441	783	21 039	-682	-208	-963
Ago	P	21 964	11 833	3 748	1 763	5 272	1 050	10 132	5 095	2 862	1 388	787	20 679	-698	-188	-400
Sep	P	20 424	11 018	4 495	1 606	4 104	813	9 407	4 986	2 299	1 285	837	18 405	-726	-162	-1 132
Oct	P	20 441	11 623	5 577	2 850	2 711	485	8 819	4 614	2 220	1 219	766	18 868	-540	-145	-889
Nov	P	19 468	10 204	4 796	2 679	2 262	467	9 264	3 602	3 461	1 532	669	18 547	-453	-78	-390
Dic	P	21 528	10 565	5 195	2 431	2 421	518	10 963	4 216	4 479	1 488	780	20 261	-595	-78	-594
25 *Ene*	P	23 172	13 340	7 494	3 119	2 243	484	9 833	5 226	2 796	1 422	389	21 656	-754	-85	-1 098
Feb	P	20 497	11 574	3 617	4 307	3 080	570	8 923	4 718	2 467	1 376	362	18 956	-512	-91	-1 214
Mar	P	22 627	14 357	6 661	4 142	3 030	524	8 270	4 878	1 974	1 151	267	20 621	-783	-113	-1 537
Abr	P	19 128	12 794	4 252	3 931	3 976	635	6 335	2 951	2 024	1 135	225	17 549	-990	-85	-1 081
May	P	19 679	12 580	3 376	3 578	4 778	848	7 099	3 062	2 692	1 158	187	18 209	-991	-110	-1 002

a. Incluye solar térmica, residuos renovables, biogás, biomasa, hidráulica marina y geotérmica.
b. Incluye funcionamiento en ciclo abierto.
c. Incluye turbinación de bombeo puro y mixto, carbón y residuos no renovables.
d. Enlace Península-Baleares. Valor positivo (negativo): Entrada (salida) de energía en el sistema.
e. Valor positivo (negativo): Saldo importador (exportador).

23. PRODUCCIÓN Y DEMANDA
C) Indicadores de construcción, acero y cemento

23.7 Edificación y vivienda
Licencias de obra mayor

Ministerio de Transportes, Movilidad y Agenda Urbana

Unidades, miles de metros cuadrados

		Edificios de nueva planta												Obras de rehabilitación	Obras de demolición Superficie (miles de m²)		Pro memoria
		Edificios a construir (unidades)						Superficie (miles de m²)									
		Total	Residenciales				No residenciales	De terrenos, solares o parcelas afectados por edificación residencial	De los edificios					Superficie total (miles de m²)	Demolida totalmente	Demolida parcialmente	Incremento del número de viviendas (unidades)
			Nº de viviendas	Total edificios	Destinados a viviendas	Residencia colectiva			Total	Residenciales			No residenciales				
										Total	Destinados a viviendas	Residencia colectiva					
		1=3+6	2	3=4+5	4	5	6	7	8=9+12	9=10+11	10	11	12	13	14	15	16
18	P	37 961	81 926	29 312	29 020	292	8 649	31 122	24 102	16 867	16 407	460	7 235	1 686	1 908	1 394	83 213
19	P	37 172	87 739	29 526	29 262	264	7 646	20 258	25 252	17 382	16 632	750	7 870	1 286	1 645	1 068	90 146
20	P	38 882	86 289	31 116	30 874	242	7 766	...	22 384	15 510	15 232	278	6 874	...	...	...	...
21	P	38 888	82 804	30 271	30 014	257	8 617	...	22 579	15 677	15 320	357	6 902	...	...	...	...
21 ***E-D***	P	38 888	82 804	30 271	30 014	257	8 617	...	22 579	15 677	15 320	357	6 902	...	...	...	...
22 ***E-D***	P	38 809	79 279	30 868	30 717	151	7 941	...	22 978	15 415	15 183	232	7 563	...	...	...	...
21 ***Sep***	P	3 657	7 361	2 950	2 930	20	707	...	1 950	1 292	1 282	10	658	...	...	...	...
Oct	P	3 072	6 789	2 267	2 234	33	805	...	2 013	1 429	1 391	38	584	...	...	...	...
Nov	P	3 320	6 693	2 540	2 512	28	780	...	2 064	1 488	1 447	41	576	...	...	...	...
Dic	P	3 670	7 023	2 835	2 809	26	835	...	1 868	1 285	1 268	17	583	...	...	...	...
22 ***Ene***	P	2 791	6 848	2 182	2 170	12	609	...	1 776	1 164	1 125	39	612	...	...	...	...
Feb	P	3 192	6 640	2 595	2 579	16	597	...	1 892	1 311	1 291	20	581	...	...	...	...
Mar	P	3 491	6 766	2 686	2 673	13	805	...	1 869	1 337	1 307	30	532	...	...	...	...
Abr	P	3 611	6 502	2 886	2 872	14	725	...	2 040	1 360	1 344	16	680	...	...	...	...
May	P	3 075	6 291	2 429	2 416	13	646	...	2 123	1 423	1 412	11	700	...	...	...	...
Jun	P	3 052	6 872	2 380	2 367	13	672	...	1 729	1 201	1 179	22	528	...	...	...	...
Jul	P	3 106	6 812	2 626	2 616	10	480	...	1 937	1 278	1 254	24	659	...	...	...	...
Ago	P	3 331	6 057	2 599	2 588	11	732	...	1 885	1 205	1 190	15	680	...	...	...	...
Sep	P	3 225	6 080	2 598	2 588	10	627	...	2 036	1 307	1 292	15	729	...	...	...	...
Oct	P	3 510	6 978	2 765	2 752	13	745	...	1 724	1 121	1 114	7	603	...	...	...	...
Nov	P	3 247	7 104	2 552	2 541	11	695	...	1 958	1 339	1 320	19	619	...	...	...	...
Dic	P	3 178	6 329	2 570	2 555	15	608	...	2 009	1 369	1 355	14	640	...	...	...	...

23. PRODUCCIÓN Y DEMANDA
C) Indicadores de construcción, acero y cemento

23.8 Obras en edificación

Ministerio de Transportes y Movilidad Sostenible — *Unidades, miles de metros cuadrados, millones de euros*

	Visados de dirección de obra													Certificados fin obra		
	Número de edificios (unidades)							Superficies (miles de m²)				Presupuesto de ejecución de obras (millones de euros)		Número de edificios (unidades)		Valor liquidación de ejecución material de obra (millones de euros)
	Obra nueva			Ampliación		Reforma		Obra nueva		Ampliación						
	Total	Del cual: Destinados a viviendas	Del cual: Número de viviendas que incluyen	Total	Del cual: Destinados a viviendas	Total	Del cual: Destinados a viviendas	Total	Del cual: Destinados a viviendas	Total	Del cual: Destinados a viviendas	Obra nueva ampliación y reforma	Pro memoria: Reforma de locales, urbanización y otros	Total	Número de viviendas que incluyen	
	1	2	3	4	5	6	7	8	9	10	11	12	13	14	15	16
22	35 019	30 771	108 923	3 657	2 791	29 235	23 686	26 145	19 959	1 264	484	18 318	834	46 190	89 107	12 313
23	33 002	29 006	109 483	3 464	2 553	28 309	22 327	25 524	19 836	1 301	459	19 380	926	40 257	87 565	12 291
24	34 874	30 561	127 721	3 627	2 679	30 048	23 934	27 961	22 420	1 335	505	22 046	1 029	40 653	97 837	13 631
24 *E-A*	11 534	10 158	41 696	1 229	904	10 098	8 226	9 007	7 342	439	174	7 134	346	13 363	32 037	4 085
25 *E-A*	12 269	10 812	45 280	1 203	892	10 157	8 195	9 662	7 752	440	162	7 757	337	12 075	28 235	3 868
24 *Ene*	3 003	2 695	11 321	320	235	2 425	1 979	2 374	2 000	105	45	1 834	79	3 265	8 025	1 049
Feb	2 908	2 558	9 818	344	252	2 511	2 033	2 190	1 750	147	46	1 835	70	3 286	7 323	958
Mar	2 532	2 207	9 109	274	203	2 238	1 828	1 975	1 610	103	38	1 539	99	3 034	7 976	962
Abr	3 091	2 698	11 448	291	214	2 924	2 386	2 468	1 982	85	45	1 926	98	3 778	8 713	1 115
May	3 168	2 736	11 109	364	277	2 894	2 306	2 393	2 024	109	47	1 833	94	3 763	7 566	1 255
Jun	2 888	2 499	10 440	288	198	2 697	2 124	2 238	1 821	126	36	1 834	74	3 704	7 718	1 294
Jul	3 653	3 224	12 569	316	233	3 006	2 314	2 749	2 155	105	49	2 108	100	4 154	9 018	1 394
Ago	1 881	1 584	8 090	205	148	1 666	1 310	1 602	1 349	66	26	1 230	69	2 164	5 132	804
Sep	3 092	2 746	11 104	342	264	2 496	1 992	2 384	1 966	117	51	1 835	82	3 058	9 036	1 088
Oct	3 395	2 972	12 090	320	245	2 802	2 162	2 797	2 089	203	48	2 423	99	4 018	12 037	1 480
Nov	2 845	2 499	11 457	358	257	2 388	1 920	2 616	2 055	88	45	1 996	88	3 401	8 195	1 215
Dic	2 418	2 143	9 166	205	153	2 001	1 580	2 173	1 618	83	29	1 653	77	3 028	7 098	1 017
25 *Ene*	2 960	2 618	11 355	322	230	2 383	1 903	2 372	1 891	128	40	1 953	74	3 044	6 670	906
Feb	3 047	2 703	11 517	284	213	2 530	2 074	2 559	1 964	138	37	2 085	89	3 111	6 712	959
Mar	3 351	2 902	13 230	320	242	2 817	2 271	2 719	2 226	93	46	2 129	98	3 147	7 292	948
Abr	2 911	2 589	9 178	277	207	2 427	1 947	2 012	1 671	80	39	1 590	76	2 773	7 561	1 055

23. PRODUCCIÓN Y DEMANDA
C) Indicadores de construcción, acero y cemento

23.9 Licitación oficial por tipología de obra

Ministerio de Transportes y Movilidad Sostenible — *Millones de euros*

	Total	Administraciones públicas (S.13)							Entidades públicas estatales (S.11)		
		Total	Edificación					Ingeniería civil	Total	Edificación	Ingeniería civil
			Total	Residencial			No residencial				
				Total	Viviendas familiares	Establecimientos colectivos					
	1=2+9	2=3+8	3=4+7	4=5+6	5	6	7	8	9=10+11	10	11
20	10 443	8 987	3 493	1 101	427	675	2 391	5 494	1 456	297	1 159
21	19 528	14 766	6 036	1 900	433	1 466	4 136	8 730	4 762	338	4 424
22	24 910	19 856	7 413	1 958	800	1 158	5 455	12 443	5 053	1 340	3 713
23	22 231	16 288	6 415	1 275	458	817	5 140	9 873	5 943	1 333	4 610
24	23 971	18 996	8 331	1 925	750	1 175	6 405	10 666	4 974	891	4 083
24 *E-A*	7 976	6 169	2 723	638	215	423	2 085	3 446	1 807	432	1 375
25 *E-A*	7 728	5 668	2 602	653	382	271	1 949	3 066	2 060	393	1 667
24 *Ene*	1 966	1 509	417	100	30	70	317	1 091	457	34	423
Feb	1 704	1 301	427	134	40	94	294	873	403	47	356
Mar	2 494	2 126	1 217	153	78	75	1 065	908	368	61	307
Abr	1 812	1 234	661	252	68	184	409	573	578	290	288
May	1 889	1 578	890	267	56	211	624	687	312	67	245
Jun	1 937	1 652	805	187	148	39	618	847	285	62	223
Jul	2 788	2 087	792	205	63	142	587	1 295	702	53	649
Ago	1 702	1 245	550	88	50	38	462	695	457	59	398
Sep	1 449	1 191	439	73	25	48	367	751	258	116	143
Oct	1 697	1 452	650	82	21	61	568	802	245	73	173
Nov	2 145	1 612	571	77	46	31	494	1 041	533	14	519
Dic	2 386	2 011	910	309	126	182	602	1 100	375	16	359
25 *Ene*	1 674	1 475	819	263	170	93	555	656	199	34	164
Feb	1 959	1 114	398	56	27	30	341	716	845	29	816
Mar	2 015	1 470	786	248	137	110	538	684	546	275	271
Abr	2 080	1 610	600	86	48	38	514	1 010	470	54	416

23. PRODUCCIÓN Y DEMANDA
C) Indicadores de construcción, acero y cemento

23.10 Índices de producción de la industria de la construcción

Ministerio de Transportes y Movilidad Sostenible — *Año base 2021 = 100*

		Trabajos realizados por las empresas				Ingresos de explotación				Subcontratas cedidas a otras empresas				Mercado de trabajo del sector de la construcción			
		Total	Edificación	Ingeniería civil	Otras actividades	Total	Edificación	Ingeniería civil	Otras actividades	Total	Edificación	Ingeniería civil	Otras actividades	Total pers. ocupadas	Total pers. remuneradas	Número horas trabajadas	Sueldos y salarios
		1	2	3	4	5	6	7	8	9	10	11	12	13	14	15	16
22	P	1 250,9	1 228,2	1 405,5	1 017,4	1 233,5	1 210,9	1 375,5	1 051,8	1 177,2	1 153,9	1 289,2	1 342,7	1 245,7	1 245,2	1 243,4	1 286,7
23	P	1 339,1	1 313,4	1 499,6	1 200,4	1 367,6	1 349,2	1 486,4	1 181,2	1 461,0	1 466,4	1 448,9	1 020,2	1 260,5	1 258,6	1 255,7	1 353,1
24	P	1 388,5	1 364,8	1 565,8	979,7	1 428,1	1 414,4	1 540,7	968,6	1 556,9	1 578,8	1 468,9	874,5	1 281,3	1 277,0	1 276,6	1 436,5
23 *May*	P	115,5	113,6	127,0	111,1	121,0	120,4	125,4	108,9	138,8	142,7	120,7	90,4	105,1	104,9	108,2	107,1
Jun	P	107,0	102,5	134,6	94,2	110,7	106,9	133,7	89,6	122,7	121,5	131,0	50,2	105,1	105,0	108,1	134,6
Jul	P	116,4	115,1	124,4	110,4	118,2	116,7	127,7	107,8	124,1	121,8	137,2	86,2	105,1	105,0	104,9	118,5
Ago	P	97,3	93,7	120,6	71,6	99,8	96,8	118,9	68,5	107,9	107,1	114,1	41,7	104,7	104,5	101,9	105,6
Sep	P	104,4	101,5	122,3	94,4	106,7	103,7	124,3	94,8	114,1	111,1	130,1	98,4	105,3	105,2	105,7	107,0
Oct	P	108,6	105,0	129,5	106,0	112,9	110,5	127,3	103,3	127,1	128,6	121,0	81,1	105,3	105,3	106,0	107,2
Nov	P	118,1	116,0	130,3	116,9	121,5	119,6	132,8	115,8	132,6	131,3	140,0	106,6	105,5	105,4	106,8	108,9
Dic	P	143,4	140,9	160,6	110,6	142,8	140,5	158,6	109,7	141,0	138,8	153,0	102,0	105,2	105,2	96,3	152,8
24 *Ene*	P	116,5	115,6	124,2	88,6	111,1	109,8	120,4	85,1	93,6	90,7	109,5	54,8	105,3	105,1	106,3	107,2
Feb	P	108,6	106,6	123,2	81,1	107,0	104,7	122,1	81,9	101,8	98,5	119,0	88,6	105,5	105,4	106,5	110,3
Mar	P	114,6	113,1	127,0	72,7	115,9	114,6	126,1	75,8	120,1	119,6	123,4	102,2	105,6	105,5	102,4	115,0
Abr	P	106,4	104,2	120,2	94,2	109,7	109,2	114,1	87,5	120,3	125,6	96,7	30,5	105,8	105,4	108,1	112,3
May	P	111,6	110,1	121,3	102,0	116,2	116,1	118,9	96,1	131,4	135,8	111,9	46,3	106,3	105,8	108,6	112,8
Jun	P	109,1	105,1	134,7	87,0	115,8	113,6	130,6	84,9	137,7	141,9	118,8	66,5	106,4	106,0	105,3	141,0
Jul	P	120,8	119,3	132,7	86,9	120,5	119,2	130,5	86,8	119,6	119,0	124,1	85,4	106,5	106,1	109,5	119,6
Ago	P	97,5	95,3	114,7	51,6	108,3	108,0	113,2	66,8	143,4	149,9	108,9	195,1	107,8	107,4	103,2	114,9
Sep	P	110,0	108,5	121,5	81,7	117,7	117,8	120,4	78,5	142,9	148,5	117,3	52,1	108,0	107,6	107,8	113,1
Oct	P	114,8	111,4	139,1	70,9	123,7	122,0	137,1	70,1	152,5	157,3	131,3	64,0	108,0	107,8	113,3	116,3
Nov	P	124,1	119,0	157,8	82,9	126,9	122,8	153,7	78,8	135,8	135,1	142,1	44,4	108,2	107,6	107,2	115,1
Dic	P	154,5	156,6	149,4	80,1	155,3	156,6	153,6	76,3	157,8	156,9	165,9	44,6	107,9	107,3	98,4	158,9
25 *Ene*	P	116,0	117,5	111,9	69,8	114,3	116,4	106,0	69,2	108,7	112,9	88,9	63,7	108,6	109,0	109,1	118,0
Feb	P	113,5	111,6	129,3	63,1	115,2	114,3	124,4	62,1	120,9	123,4	110,3	53,9	109,3	109,5	109,8	117,5
Mar	P	117,3	114,4	136,1	94,9	117,4	115,7	129,2	91,2	117,8	119,9	109,5	60,0	110,3	110,5	112,5	123,2
Abr	P	123,2	122,3	131,9	89,5	126,4	126,7	128,1	87,0	136,9	141,2	117,3	65,6	116,5	116,9	114,7	129,4

23. PRODUCCIÓN Y DEMANDA
C) Indicadores de construcción, acero y cemento

23.11 Producción y consumo aparente de acero y cemento

Unión de Empresas Siderúrgicas (UNESID) y Ministerio de Industria y Turismo — *Miles de toneladas*

		Acero				Cemento			
		Producción	Exportación	Importación	Disponibilidades	Producción (a)	Exportación	Importación	Consumo aparente
		1	2	3	4=1-2+3	5	6	7	8
19		13 588	10 286	9 494	12 796	17 464	3 267	605	14 720
20		11 142	8 926	7 957	10 173	16 177	3 400	649	13 422
21		14 220	10 070	9 461	13 611	18 477	4 201	631	15 002
22		11 573	9 819	8 106	9 860	18 444	4 172	596	14 882
23	P	11 445	10 144	7 636	8 938	17 967	3 984	637	14 483
24	P	11 873	10 434	7 710	9 149	17 748	3 686	663	14 622
24 *E-M*	P	5 177	4 903	3 352	3 626	7 090	1 536	285	5 889
25 *E-M*	P	...	...	...	...	7 241	1 310	264	6 225
23 *Oct*	P	1 063	1 138	636	561	1 473	293	64	1 197
Nov	P	1 041	700	718	1 059	1 452	288	44	1 292
Dic	P	751	524	511	738	1 265	225	57	1 057
24 *Ene*	P	980	1 243	635	371	1 211	219	55	1 055
Feb	P	949	678	662	933	1 440	293	55	1 168
Mar	P	1 019	784	625	860	1 481	337	55	1 102
Abr	P	1 122	1 338	691	475	1 412	323	54	1 259
May	P	1 107	859	739	987	1 546	364	66	1 305
Jun	P	1 062	767	677	972	1 594	307	58	1 215
Jul	P	797	1 137	671	330	1 557	389	50	1 318
Ago	P	893	584	475	783	1 368	270	51	1 026
Sep	P	1 036	659	615	992	1 454	316	55	1 219
Oct	P	1 073	1 224	754	603	1 644	344	48	1 415
Nov	P	1 001	634	652	1 019	1 621	282	64	1 348
Dic	P	834	526	516	824	1 421	241	51	1 191
25 *Ene*	P	1 033	1 070	657	619	1 265	258	36	1 104
Feb	P	1 052	706	736	1 082	1 424	239	66	1 259
Mar	P	...	...	...	...	1 500	293	56	1 200
Abr	P	...	...	...	...	1 435	235	54	1 254
May	P	...	...	...	...	1 617	285	53	1 408

a. Los datos provisionales solo incluyen la producción de cemento gris.

23. PRODUCCIÓN Y DEMANDA
D) Indicadores de vehículos

23.12 Disponibilidades y utilizaciones de vehículos de carga, autobuses y autocares

Fuente: Dirección General de Tráfico y Asociación Española de Fabricantes de Automóviles

Número de vehículos

		Vehículos industriales							Autobuses y autocares			
		Disponibilidades		Disponibilidades = Utilizaciones	Utilizaciones			Nivel estimado del parque (miles) (b)	Matriculaciones ordinarias (b)			Nivel estimado del parque (miles) (b)
		Producción (a)	Matriculaciones ordinarias de importación (b)		Exportaciones (a)	Matriculaciones ordinarias (b)	Estimación de variación de existencias (c)			Del cual		
										Importación	Fabricación nacional	
				=1+2=4+5+6			=1+2-4-5					
		1	2	3=	4	5	6=	7	8	9	10	11
20		476 057	153 849	629 906	370 914	180 237	78 755	5 768	2 268	1 550	716	63
21		435 959	168 771	604 730	365 093	197 061	42 576	5 796	2 089	1 302	726	64
22		425 592	151 004	576 596	342 149	175 587	58 860	5 848	2 854	1 983	845	65
23		544 173	179 282	723 455	514 979	215 826	-7 350	5 949	4 409	3 208	1 201	67
24	P	458 262	190 833	649 095	409 229	235 720	4 146	6 040	4 767	3 230	1 538	67
24 *E-M*	P	204 537	80 914	285 451	187 242	98 925	-716	6 008	2 192	1 580	616	68
25 *E-M*	P	200 413	83 886	284 299	177 242	103 044	4 013	...	1 938	1 258	675	...
24 *Ago*	P	17 992	10 235	28 227	16 357	12 915	-1 045	6 037	182	119	63	68
Sep	P	41 108	14 398	55 506	37 675	17 615	216	6 044	815	529	283	68
Oct	P	44 936	18 737	63 673	39 848	23 125	700	6 040	385	264	121	68
Nov	P	40 155	16 961	57 116	30 118	20 359	6 639	6 048	326	198	128	68
Dic	P	28 485	16 566	45 051	26 089	20 144	-1 182	6 040	199	137	62	67
25 *Ene*	P	35 914	14 901	50 815	32 756	18 003	56	6 051	401	261	140	68
Feb	P	40 883	15 898	56 781	37 283	19 246	252	6 062	359	262	97	68
Mar	P	39 019	17 484	56 503	34 131	21 646	726	6 071	427	263	164	68
Abr	P	42 550	17 281	59 831	36 825	20 995	2 011	6 084	454	278	172	69
May	P	42 047	18 322	60 369	36 247	23 154	968	...	297	194	102	...

a. Asociación Española de Fabricantes de Automóviles. A partir de enero de 2021, los todoterrenos se incluyen en turismos.
b. Dirección General de Tráfico.
c. Banco de España.

23. PRODUCCIÓN Y DEMANDA
D) Indicadores de vehículos

23.13 Disponibilidades y utilizaciones de turismos y motocicletas

Fuente: Dirección General de Tráfico, Asociación Española de Fabricantes de Automóviles.

Miles de vehículos

		Turismos						Motocicletas				Vehículos eléctricos (a)			
		Disponibilidades (b)		Utilizaciones (b)			Nivel estimado del parque (c)	Matriculaciones ordinarias (c)			Nivel estimado del parque (c)	Matriculaciones ordinarias (c)			
		Producción (d)	Matriculaciones ordinarias de turismos importados (c)	Exportaciones (d)	Matriculaciones ordinarias (c)	Estimación de variación de existencias (e)			Del cual				Del cual		
									Importación	Fabricación nacional			Importación	Fabricación nacional	Procedencia desconocida
						=1+2-3-4		=8+9				=12 a 14			
		1	2	3	4	5	6	7	8	9	10	11	12	13	14
20		1 791,1	875,5	1 580,0	939,4	147,2	24 716,8	161,7	160,4	1,3	3 735,9	...	...	...	...
21		1 662,2	886,3	1 456,0	953,8	138,7	24 939,9	172,8	171,5	1,3	3 866,2	305,1	297,2	7,2	0,7
22		1 782,5	839,4	1 594,6	914,9	112,3	25 223,0	183,1	179,6	3,5	4 007,1	342,7	329,5	13,1	0,1
23		1 906,5	962,1	1 720,0	1 040,4	108,3	25 356,4	206,9	202,1	4,8	4 162,9	447,1	424,5	22,7	0,0
24	P	1 917,4	1 020,8	1 713,1	1 131,8	93,3	25 246,0	231,1	226,9	4,1	4 339,0	529,1	481,3	47,8	0,0
24 *E-M*	P	908,0	429,1	796,0	477,5	63,7	25 091,9	88,4	86,9	1,5	4 238,6	207,5	191,1	16,4	-
25 *E-M*	P	803,6	489,1	679,3	553,0	60,3	...	91,1	89,0	0,9	...	295,7	255,6	23,9	16,3
24 *Ago*	P	55,4	56,9	60,6	61,2	-9,5	25 228,9	15,9	15,6	0,3	4 290,8	28,2	26,0	2,2	0,0
Sep	P	164,2	74,1	147,7	82,8	7,9	25 258,5	20,7	20,4	0,3	4 308,3	41,7	37,1	4,6	0,0
Oct	P	182,9	86,3	160,5	95,1	13,6	25 208,2	21,2	20,8	0,4	4 316,4	46,9	41,9	5,0	-
Nov	P	174,6	84,2	152,9	93,0	12,8	25 246,0	17,4	17,1	0,3	4 329,4	47,3	42,8	4,5	-
Dic	P	110,7	104,0	108,7	114,3	-8,3	25 246,0	22,7	22,3	0,4	4 339,0	62,6	57,5	5,1	-
25 *Ene*	P	132,2	75,1	112,4	83,3	11,6	25 288,6	14,2	13,9	0,3	4 352,0	45,0	39,8	5,2	-
Feb	P	172,3	90,4	141,8	102,7	18,2	25 347,6	14,7	14,4	0,2	4 363,9	54,3	46,9	7,4	-
Mar	P	169,8	112,3	146,4	128,8	6,9	25 428,7	18,2	18,0	0,2	4 378,2	67,7	57,5	10,1	0,0
Abr	P	151,0	97,9	129,7	111,3	7,9	25 501,5	20,1	19,4	0,1	4 393,8	59,3	49,7	1,0	8,5
May	P	178,4	113,4	149,1	126,9	15,8	...	24,0	23,4	0,0	...	69,5	61,5	0,2	7,8

a. Incluye: eléctrico enchufable, eléctrico híbrido y eléctrico de batería.
b. La disponibilidades de vehículos coinciden con las utilizaciones de vehículos. La suma de las columnas 1 y 2 equivale a la suma de las columnas 3, 4 y 5.
c. Dirección General de Tráfico.
d. Asociación Española de Fabricantes de Automóviles. A partir de enero de 2021, los todoterrenos se incluyen en los turismos.
e. Banco de España

Fuente: Instituto Nacional de Estadística, Comisión de la Unión Europea (European Economy. Supplement B)

Saldos, índices y miles

		Encuesta del comercio minorista (saldos en %)(a)(b)(c)					Índices de comercio al por menor (Año base 2021=100, CNAE 2009)							Hostelería (miles)					
		Índicador de confianza (d)	Situación del negocio		Intención de pedidos	Nivel de existencias	Índice general de comercio minorista	Índice general sin estaciones de servicio						Viajeros recibidos			Pernoctaciones efectuadas		
			Actualmente	Expectativas				Total	Del cual Alimentación	Grandes superficies	Grandes cadenas	Pequeñas cadenas	Empresas unilocalizadas	Total	Extranjeros	Residentes	Total	Extranjeros	Residentes
		1	2	3	4	5	6	7	8	9	10	11	12	13	14	15	16	17	18
21		0,1	-9,3	14,6	5,8	5,2	100,0	100,0	100,0	100,0	100,0	100,0	100,0	60 724	20 451	40 273	172 807	82 107	90 700
22		0,3	-3,8	7,9	3,8	3,2	112,5	109,6	108,6	111,7	110,8	114,4	105,7	102 883	49 568	53 314	320 366	200 329	120 038
23		2,9	1,2	16,1	8,1	8,5	123,1	122,2	123,8	120,2	129,5	129,8	111,9	111 992	57 284	54 708	346 515	224 790	121 725
24	P	...	...	...	...	...	127,8	127,5	130,4	121,8	137,8	135,0	118,1	116 276	61 960	54 316	363 626	241 563	122 063
24 *E-M*	P	3,3	2,9	18,6	7,3	11,6	121,3	120,4	123,2	111,9	129,5	125,9	114,5	41 761	21 897	19 864	122 394	80 927	41 467
25 *E-M*	P	...	...	...	...	...	125,3	125,2	129,5	114,8	138,2	128,2	117,8	41 819	22 218	19 600	122 304	81 052	41 252
24 *Jul*	P	1,9	1,4	17,9	7,9	13,5	138,0	137,3	139,5	131,6	148,0	155,3	125,6	12 703	6 955	5 748	44 038	29 247	14 791
Ago	P	5,2	2,1	22,5	6,7	9,0	127,5	126,4	139,3	121,4	143,5	141,6	112,6	13 586	7 230	6 356	47 896	30 570	17 326
Sep	P	2,8	0,9	21,4	8,7	14,0	123,4	123,2	127,9	115,3	133,7	128,6	116,9	11 821	6 812	5 009	39 041	27 340	11 701
Oct	P	...	...	...	...	...	128,9	129,1	132,9	118,0	141,3	133,5	121,1	10 774	6 249	4 525	33 943	24 274	9 669
Nov	P	...	...	...	...	...	129,9	130,7	129,3	127,6	137,9	133,5	117,5	7 171	3 406	3 765	20 055	12 414	7 641
Dic	P	...	...	...	...	...	151,2	153,6	150,9	168,8	163,8	159,6	131,0	6 553	2 904	3 649	18 033	10 821	7 212
25 *Ene*	P	...	...	...	...	...	127,9	128,1	125,2	127,7	138,5	133,1	116,1	5 776	2 857	2 919	16 911	11 175	5 736
Feb	P	...	...	...	...	...	113,4	112,7	118,5	100,3	122,4	117,4	109,2	6 540	3 120	3 420	18 412	11 845	6 567
Mar	P	...	...	...	...	...	125,0	124,7	132,9	110,2	139,7	127,0	117,2	7 681	3 900	3 781	22 345	14 328	8 016
Abr	P	...	...	...	...	...	127,0	126,9	132,9	114,7	142,0	128,1	120,5	10 019	5 471	4 547	29 070	19 028	10 042
May	P	...	...	...	...	...	133,0	133,4	138,2	121,3	148,7	135,3	126,1	11 803	6 870	4 933	35 566	24 675	10 891

a. Información adicional disponible en: http://ec.europa.eu/economy_finance/db_indicators/surveys/index_en.htm
b. Corregidos de efectos estacionales.
c. Las encuestas de España en servicios, comercio minorista y consumidores están temporalmente suspendidas.
d. 1 = (2 + 3 - 5)/3

Fuentes: Instituto Nacional de Estadística, Puertos del Estado, AENA, CORES (a)

Miles

		Viajeros transportados								Consumo toneladas métricas		Viajeros entrados por fronteras (e)						
		Ferrocarril			Autobús		Tráfico Portuario		Tráfico de pasajeros en los aeropuertos españoles (AENA)	Gasolina	Gasóleo	Total	Turistas					Excursionistas
			Del cual					Del cual					Total	Según vía de acceso				
		Cercanías (b)	Media y larga distancia (c)	AVE	Cercanías	Media y larga distancia	Total (d)	Crucero						Carretera	Aeropuertos	Ferrocarril	Puertos	
		1	2	3	4	5	6	7	8	9	10	=12+17 11=	=13 a 16 12=	13	14	15	16	17
21		371 045	38 794	12 283	364 067	136 750	17 983	2 215	119 960	5 248	31 305	51 631	31 181	6 383	24 432	139	227	20 451
22		487 094	66 842	23 562	470 699	194 351	32 981	8 176	243 682	5 755	31 741	104 968	71 659	10 964	59 308	235	1 152	33 309
23		573 368	91 771	31 782	546 465	238 758	39 296	12 026	283 195	6 068	29 529	125 750	85 169	13 404	69 564	341	1 859	40 581
24	P	597 031	102 314	39 089	593 686	269 775	40 834	12 829	309 332	6 522	29 839	137 640	93 759	14 256	77 120	279	2 104	43 881
24 *E-M*	P	257 731	40 227	15 088	250 752	109 445	12 726	4 183	114 708	2 539	12 536	48 513	33 179	4 599	28 007	104	469	15 334
25 *E-M*	P	...	...	...	...	...	14 035	5 127	120 118	...	...	52 550	35 020	4 654	29 746	137	484	17 531
24 *Jul*	P	47 240	11 142	3 646	47 301	24 106	5 109	1 176	31 901	628	2 477	15 958	10 852	1 984	8 522	31	315	5 106
Ago	P	38 366	8 452	3 357	40 423	21 594	6 296	1 336	32 116	650	2 421	16 622	10 930	2 348	8 201	28	353	5 692
Sep	P	48 375	8 438	3 463	51 680	23 820	4 026	1 304	29 648	547	2 415	13 310	9 602	1 247	7 968	26	360	3 708
Oct	P	55 927	9 444	3 561	53 258	24 814	3 288	1 363	28 252	560	2 592	12 920	8 962	1 183	7 517	28	234	3 958
Nov	P	52 195	8 439	3 067	53 175	22 925	2 954	1 435	21 561	507	2 478	9 054	5 670	877	4 678	18	97	3 383
Dic	P	49 164	7 491	3 364	47 942	21 119	2 715	914	21 704	549	2 579	8 780	5 264	971	4 225	17	51	3 516
25 *Ene*	P	48 089	7 216	3 121	49 991	21 533	2 400	806	19 801	505	2 509	8 148	5 065	719	4 263	14	69	3 083
Feb	P	50 858	7 525	3 190	50 214	23 197	2 074	656	19 993	488	2 394	8 437	5 397	701	4 634	18	44	3 040
Mar	P	53 834	8 476	3 718	54 681	24 539	2 413	897	23 820	525	2 548	9 840	6 594	856	5 662	19	56	3 247
Abr	P	51 111	8 862	3 728	51 067	24 158	3 743	1 491	27 277	588	2 562	12 543	8 568	1 275	7 138	46	109	3 975
May	P	...	...	...	...	...	3 405	1 278	29 226	...	...	13 582	9 396	1 102	8 048	40	205	4 186

a. AENA: Aeropuertos Españoles y Navegación Aérea. CORES: Corporación de Reservas Estratégicas de Productos Petrolíferos.
b. Todos los operadores ferroviarios (RENFE y otras empresas autonómicas).
c. RENFE (Red Nacional de los Ferrocarriles Españoles). Alta velocidad incluye AVE, AVLO, OUIGO e IRYO.
d. Estadística Tráfico Portuario de Puertos del Estado. Pasajeros en régimen de transporte y crucero.
e. La Estadística de Movimientos Turísticos en Frontera (FRONTUR) realizada por el INE difunde resultados a partir de octubre 2015 sustituyendo a la que anteriormente (desde 1996) realizaba el Instituto de Estudios Turísticos (Turespaña).

23. PRODUCCIÓN Y DEMANDA
F) Opiniones empresariales

23.16 Total industria (CNAE 2009)

Fuente: Encuesta de Coyuntura Industrial (ECI) del Ministerio de Industria y Turismo(a)

Saldos netos (b)

		Indicador del clima industrial y componentes (datos corregidos de efectos estacionales)					Indicador del clima industrial y componentes (datos originales)							
		Indicador de clima industrial (c)	Nivel de cartera de pedidos	Tendencias (expectativas)			Indicador de clima industrial (c)	Nivel de producción	Tendencias (expectativas)			Nivel de cartera de pedidos	Nivel de cartera de pedidos extranjeros	Nivel de cartera de pedidos terminados
				Producción	Empleo	Precios			Producción	Empleo	Precios			
		1	2	3	4	5	6	7	8	9	10	11	12	13
19	M	-3,6	-4,8	2,2	2,2	-0,7	-3,6	-1,3	2,3	2,8	-1,0	-4,8	-2,1	8,2
20	M	-13,6	-30,1	-2,5	-12,1	-6,3	-13,6	-18,3	-2,5	-11,5	-6,6	-30,1	-26,5	8,1
21	M	0,6	-1,7	6,5	0,4	16,6	0,6	-0,1	6,5	-0,7	16,2	-1,7	-5,7	3,0
22	M	-0,9	1,5	4,5	1,4	30,9	-0,9	-1,3	4,4	2,3	32,5	1,5	-7,2	8,5
23	M	-6,5	-11,1	3,0	-1,4	8,7	-6,5	-5,9	3,0	-0,8	8,0	-11,1	-13,2	11,4
24	M	-4,9	-9,7	3,2	1,2	6,1	-4,9	-4,1	3,2	-0,4	6,1	-9,7	-14,6	8,1
23	***Dic***	-6,0	-12,7	6,1	-4,3	4,9	-7,6	-4,4	2,1	-4,1	6,3	-12,7	-27,3	12,3
24	***Ene***	-6,1	-13,6	4,0	-6,3	4,7	-4,3	-9,3	9,4	-5,4	7,6	-13,6	1,6	8,7
	Feb	-4,2	-7,4	5,6	0,7	4,1	-2,5	-3,8	10,7	-3,6	5,4	-7,4	-19,0	10,7
	Mar	-4,8	-5,1	2,4	-0,8	6,2	-3,6	2,2	6,0	-3,2	7,6	-5,1	-13,5	11,7
	Abr	-4,2	-13,1	4,3	0,9	5,6	-1,8	-2,1	10,7	3,4	5,6	-13,1	0,3	3,2
	May	-5,5	-5,1	-0,3	-2,6	8,5	-4,3	1,5	3,5	1,6	10,2	-5,1	-15,6	11,5
	Jun	-4,7	-6,3	2,5	-0,1	6,3	-5,9	2,8	0,2	3,3	6,7	-6,3	-11,7	11,6
	Jul	-4,8	-9,8	1,7	2,6	6,6	-6,5	1,7	-4,1	-1,6	6,3	-9,8	-17,5	5,5
	Ago	-4,4	-11,0	4,4	6,8	8,1	-4,0	-3,9	4,7	0,2	9,1	-11,0	-20,9	5,6
	Sep	-1,8	-13,0	10,7	3,3	6,4	-0,9	-17,0	12,4	-0,4	4,6	-13,0	-23,9	2,1
	Oct	-8,9	-16,8	-0,9	1,6	5,0	-10,6	-13,0	-6,0	4,0	0,9	-16,8	-26,4	8,9
	Nov	-4,9	-9,8	4,7	4,3	5,7	-8,2	-2,3	-4,1	-1,4	3,2	-9,8	-15,0	10,5
	Dic	-4,1	-5,6	-0,4	3,9	6,4	-5,8	-5,8	-4,4	-1,5	5,7	-5,6	-14,2	7,3
25	***Ene***	-5,2	-11,0	2,3	1,3	9,2	-3,3	-8,5	7,7	5,6	12,8	-11,0	-13,7	6,7
	Feb	-6,1	-10,3	-1,9	2,1	9,0	-4,4	-4,4	3,2	4,7	12,7	-10,3	-18,6	6,0
	Mar	-4,8	-10,3	1,1	0,5	8,8	-3,7	-9,4	4,7	4,3	11,2	-10,3	-17,7	5,4
	Abr	-4,1	-6,0	0,8	0,3	6,0	-1,8	0,3	7,3	4,9	4,0	-6,0	-16,4	6,6
	May	-4,3	-6,8	-0,1	0,5	5,8	-3,1	-1,7	3,7	2,9	4,3	-6,8	-13,2	6,1
	Jun	-5,2	-9,1	-1,6	0,6	8,1	-6,5	-4,2	-4,0	2,6	8,5	-9,1	-15,2	6,2

a. La metodología de la ECI está disponible en https://www.mincotur.gob.es/es-ES/IndicadoresyEstadisticas/Industria/EncuestaCoyuntura/Documents/metodologiaeci.pdf

b. Los saldos son la diferencia entre los porcentajes de estados de opinión de signo opuesto.

c. Datos corregidos de efectos estacionales: Promedio de (2) - (13) + (3). Datos originales: Promedio de (11) - (13) + (8).

23. PRODUCCIÓN Y DEMANDA
F) Opiniones empresariales

23.17 Industrias de bienes de consumo, intermedios y de capital (datos originales) (CNAE 2009)

Fuente: Encuesta de Coyuntura Industrial (ECI) del Ministerio de Industria y Turismo (a)

Saldos netos (b)

		Bienes de consumo				Bienes intermedios				Bienes de capital			
		Indicador de clima industrial (ICI) (c)	Nivel de cartera de pedidos	Nivel de existencias productos terminados	Tendencia producción	Indicador de clima industrial (ICI) (c)	Nivel de cartera de pedidos	Nivel de existencias productos terminados	Tendencia producción	Indicador de clima industrial (ICI) (c)	Nivel de cartera de pedidos	Nivel de existencias productos terminados	Tendencia producción
		1	2	3	4	5	6	7	8	9	10	11	12
19	M	-0,7	-2,5	6,8	7,1	-7,2	-14,0	10,5	2,8	1,8	8,8	6,3	2,9
20	M	-15,5	-25,2	15,5	-5,9	-13,5	-33,5	4,4	-2,5	-9,3	-22,7	6,5	1,4
21	M	-8,7	-11,5	11,3	-3,4	5,9	7,2	-0,8	9,8	7,1	4,7	-0,4	16,3
22	M	-5,0	-2,9	9,3	-2,7	-9,1	-8,8	18,0	-0,6	20,2	28,2	-9,3	23,0
23	M	-7,8	-6,8	14,2	-2,3	-13,9	-29,4	14,4	2,1	9,3	17,9	1,7	11,7
24	M	-7,7	-10,0	13,7	0,7	-6,4	-16,7	7,5	5,1	1,7	4,2	2,7	3,5
23	***Nov***	-7,2	-4,2	11,2	-6,2	-19,7	-29,3	21,5	-8,4	-6,5	7,7	9,8	-17,4
	Dic	-7,4	-0,3	15,7	-6,1	-17,9	-31,1	15,9	-6,6	11,0	4,4	1,8	30,3
24	***Ene***	-6,0	-7,7	8,8	-1,4	-12,1	-26,4	14,8	4,8	12,8	2,3	-2,8	33,4
	Feb	-7,0	-9,6	14,3	2,8	-4,9	-15,3	12,7	13,4	8,7	10,6	1,3	16,7
	Mar	-9,4	-8,7	24,1	4,7	-1,5	-8,2	8,7	12,5	-3,5	5,7	11,4	-4,7
	Abr	-6,1	-13,8	8,5	3,9	-4,7	-24,2	0,3	10,3	10,3	8,9	-0,9	21,0
	May	-7,7	-9,7	12,7	-0,9	-6,3	-13,7	9,1	3,9	5,1	17,6	12,8	10,7
	Jun	-10,5	-11,8	15,0	-4,7	-0,2	-7,3	3,9	10,5	-10,0	3,7	19,6	-14,0
	Jul	-4,6	-8,3	11,3	5,8	-7,2	-16,2	4,4	-0,9	-6,3	1,2	-0,3	-20,3
	Ago	-6,5	-5,7	10,7	-3,1	-11,6	-23,7	12,2	0,9	10,3	1,3	-12,9	16,8
	Sep	-4,3	-9,3	11,1	7,6	-5,0	-19,1	5,6	9,8	13,2	-4,6	-16,0	28,1
	Oct	-6,1	-11,2	17,2	10,1	-15,6	-26,3	11,5	-9,1	-5,1	-2,7	-5,7	-18,3
	Nov	-10,4	-8,9	15,7	-6,6	-5,1	-16,5	5,2	6,5	-11,1	3,9	15,0	-22,3
	Dic	-13,2	-15,4	14,7	-9,6	-2,1	-3,6	1,4	-1,5	-4,2	2,1	10,2	-4,6
25	***Ene***	-6,2	-12,9	9,2	3,6	-3,3	-13,1	14,5	17,6	-0,9	-9,4	-5,4	1,3
	Feb	-4,4	-9,4	11,3	7,5	-2,0	-9,9	4,9	8,9	-9,2	-15,4	3,2	-8,9
	Mar	-5,5	-12,3	7,9	3,5	-4,9	-13,3	7,5	6,3	-1,0	-7,2	1,4	5,5
	Abr	-5,3	-5,4	12,5	2,1	-2,7	-11,1	5,9	8,8	3,2	-1,7	2,8	14,0
	May	-4,5	-8,1	6,8	1,5	-3,4	-11,2	8,8	9,7	-2,0	-1,5	3,7	-0,8
	Jun	-12,2	-15,9	15,5	-5,2	-5,6	-11,5	3,9	-1,4	-4,4	-1,0	0,4	-11,9

a. La metodología de la ECI está disponible en https://www.mincotur.gob.es/es-ES/IndicadoresyEstadisticas/Industria/EncuestaCoyuntura/Documents/metodologiaeci.pdf

b. Los saldos son la diferencia entre los porcentajes de estados de opinión de signo opuesto.

c. Promedio del nivel de cartera de pedidos (2) menos el nivel de existencias de productos terminados (3) más la tendencia de la producción (4).

23.18 Industria de la construcción (CNAE 2009)

Fuente: Encuesta de Coyuntura del sector de la construcción (ECC) del Ministerio de Industria y Turismo (a) — *Saldos netos (b)*

		Total					Construcción no residencial		Construcción residencial		Obra civil		Actividades especializadas	
					Tendencias (expectativas)									
		Indicador del clima construcción	Nivel de producción	Nivel de cartera de pedidos	Nivel de producción	Nivel de cartera de pedidos	Nivel de producción	Nivel de cartera de pedidos	Nivel de producción	Nivel de cartera de pedidos	Nivel de producción	Nivel de cartera de pedidos	Nivel de producción	Nivel de cartera de pedidos
		1	2	3	4	5	6	7	8	9	10	11	12	13
19	M	-7,7	2,1	-13,2	-1,0	-0,9	11,6	-1,9	-3,0	-32,2	4,9	-3,9	4,1	4,5
20	M	-17,4	-25,5	-16,8	-15,3	-23,1	-17,5	-15,7	-33,1	-35,0	-26,3	-6,7	-9,0	-0,1
21	M	-1,8	-2,8	-0,7	-5,4	4,6	16,9	-38,0	-8,3	-6,0	-4,2	-0,2	6,9	19,7
22	M	8,9	8,8	6,7	9,9	9,7	-3,2	-25,1	2,5	1,1	15,0	10,5	11,6	18,9
23	M	8,7	-1,5	5,0	10,0	7,6	7,2	0,9	-4,9	-3,1	-1,0	11,1	2,4	10,3
24	M	7,8	3,5	7,7	9,4	4,1	1,2	4,2	-5,6	-7,0	11,7	18,9	5,6	15,8
23 *Dic*		11,0	12,3	15,0	9,3	-6,5	-2,7	-3,0	-2,7	14,9	24,6	16,8	21,6	16,0
24 *Ene*		-1,4	-20,3	6,0	8,4	-7,9	-32,7	42,0	-9,4	-11,2	-31,0	14,7	-17,2	14,2
Feb		5,7	9,9	4,2	7,4	-5,6	-5,0	-5,3	-1,9	-8,1	18,0	12,4	21,4	15,6
Mar		9,4	8,1	5,2	8,6	8,2	-2,2	-2,6	-7,4	-9,2	18,8	14,3	20,8	18,5
Abr		14,3	-3,2	6,0	12,3	9,5	-2,0	-2,8	-4,3	-6,9	-3,9	14,9	0,4	16,6
May		16,6	10,8	9,3	11,6	-3,6	-0,7	-6,0	-4,8	-5,2	23,5	21,8	19,6	17,0
Jun		1,5	9,7	9,2	8,6	-6,3	-0,6	-2,2	-4,1	-7,4	28,5	23,3	0,3	16,9
Jul		13,8	15,0	12,5	10,7	9,6	38,6	43,1	-4,5	-6,3	27,5	23,4	23,4	20,8
Ago		-1,1	-1,1	-4,3	-3,1	-3,2	-0,6	-2,4	-3,9	-4,3	0,9	-5,4	0,4	-2,6
Sep		9,8	-13,5	11,6	10,5	9,6	45,4	-2,4	-9,1	-8,4	-31,0	28,9	0,2	20,3
Oct		16,4	4,8	11,2	13,5	15,2	8,8	6,2	-5,9	-5,9	26,2	25,8	-20,7	17,5
Nov		7,7	8,4	11,2	12,1	11,9	-39,1	-1,4	-5,4	-5,5	31,5	26,2	-0,2	17,6
Dic		0,9	13,0	10,6	12,3	12,3	4,5	-15,3	-7,0	-5,8	30,9	27,0	18,9	16,8
25 *Ene*		8,1	-15,6	9,3	10,2	-2,2	-40,4	-1,6	-6,3	-5,1	-22,1	23,1	-15,1	12,9
Feb		15,8	-7,6	11,3	13,9	11,8	2,3	-2,3	-4,7	-6,7	-24,6	27,4	21,4	18,2
Mar		12,6	15,1	14,8	18,6	14,7	2,4	2,5	-6,0	1,2	35,1	28,4	20,2	17,8
Abr		13,5	17,7	18,0	16,7	14,9	16,3	11,4	-0,1	-2,4	32,2	31,6	24,6	33,8
May		20,1	24,2	30,7	15,8	13,4	4,5	-1,0	18,1	20,0	33,2	40,9	23,0	39,8
Jun		19,4	14,3	14,9	15,7	14,8	43,1	2,4	0,7	-0,4	32,6	36,8	-4,6	3,0

a. La metodología de la ECC está disponible en https://www.mincotur.gob.es/es-ES/IndicadoresyEstadisticas/Industria/EncuestaCoyuntura/Documents/metodologiaeci.pdf
b. Los saldos son la diferencia entre los porcentajes de estados de opinión de signo opuesto.

23.19 Utilización de la capacidad productiva (datos originales) (CNAE 2009)

Encuesta de Coyuntura Industrial (ECI) del Ministerio de Industria y Turismo (b) — ***Porcentajes y saldos (a)***

		Capacidad productiva instalada (saldos)				Grado de utilización de la capacidad productiva instalada (%)				Tendencias (expectativas)		Competitividad de los productos industriales			Pro memoria
		Total industria	Bienes de equipo	Bienes intermedios	Bienes de consumo	Total industria	Bienes de equipo	Bienes intermedios	Bienes de consumo	Cartera de pedidos	Cartera de pedidos extranjera	Nacionales	De la UE	Extra UE	Número de meses de trabajo asegurado
		1	2	3	4	5	6	7	8	9	10	11	12	13	14
20	M	16,2	14,2	21,4	10,3	74,3	81,4	70,7	75,8	-15,3	-25,6	4,3	0,1	1,3	5,0
21	M	6,1	3,7	4,3	9,9	77,8	82,0	77,8	76,9	9,4	-4,3	8,7	4,5	5,2	5,3
22	M	2,5	-8,4	8,0	2,6	78,7	84,4	77,1	78,4	2,4	-7,7	3,5	1,1	-1,6	5,7
23	M	8,1	-5,8	17,3	5,7	76,9	83,5	74,3	76,6	-8,5	-20,4	1,9	-1,3	-1,0	5,0
24	M	3,6	-4,9	6,6	6,1	77,6	86,0	75,2	73,6	-7,7	-8,3	0,4	-2,3	-2,3	5,1
20 ***IV***		13,7	12,7	15,7	11,3	75,6	79,9	73,9	76,2	-8,6	-28,5	6,4	-1,3	0,9	5,3
21 ***I***		8,4	-0,8	6,0	17,8	77,0	82,4	75,8	75,7	0,9	-12,3	7,1	2,4	2,2	5,7
II		10,9	13,1	8,2	12,7	77,4	81,4	76,8	76,8	11,7	-0,5	7,2	4,4	8,9	5,7
III		-1,0	-14,3	2,4	3,6	77,5	82,3	78,1	77,2	14,4	-3,8	9,8	6,9	6,4	5,5
IV		6,0	16,8	0,6	5,6	79,2	81,8	80,3	77,8	10,9	-0,7	10,6	4,1	3,3	4,5
22 ***I***		-2,2	-19,1	1,8	4,2	78,8	80,8	78,7	79,2	9,9	4,7	9,3	5,8	2,0	5,8
II		1,2	-6,6	3,2	3,9	80,0	86,1	78,3	79,3	9,6	-5,5	7,1	5,8	2,6	5,6
III		3,1	2,2	6,4	-0,6	78,9	85,0	77,3	77,7	-2,4	-9,8	-2,5	-3,9	-3,5	5,5
IV		7,8	-10,2	20,8	3,2	77,2	85,9	74,1	77,4	-7,3	-19,9	0,2	-3,3	-7,6	5,9
23 ***I***		1,8	-13,2	8,1	4,1	77,1	84,4	73,3	78,0	-6,2	-18,1	4,8	4,3	4,2	5,4
II		5,6	-4,5	15,4	-0,1	76,4	81,8	74,3	76,0	-2,9	-17,1	-0,6	-3,0	0,5	5,1
III		9,9	-5,9	19,2	8,1	76,2	83,1	73,3	76,1	-8,9	-24,4	2,1	-2,4	-3,7	4,8
IV		15,0	0,3	26,4	10,8	77,8	84,9	76,2	76,1	-16,0	-22,2	1,2	-4,1	-5,0	4,8
24 ***I***		2,9	-10,6	10,0	2,9	77,2	85,8	74,2	75,5	-7,5	-21,7	-2,7	-4,5	-6,0	4,7
II		7,9	3,4	9,3	9,0	77,7	85,9	75,7	75,0	-6,0	-14,7	1,5	-1,9	-3,0	5,0
III		1,4	-1,3	1,0	4,8	77,9	86,1	76,0	71,9	1,9	4,9	4,2	1,1	0,6	5,2
IV		2,3	-11,2	6,1	7,8	77,5	86,3	74,9	72,1	-19,1	-1,8	-1,4	-4,0	-0,9	5,5
25 ***I***		3,3	3,9	1,1	6,5	76,4	81,9	72,1	72,7	-9,8	5,6	0,1	-0,3	-1,6	4,3
II		3,3	0,6	4,1	5,4	74,8	76,1	71,9	72,8	2,4	3,2	2,3	-0,5	-5,9	4,3

a. Los saldos son la diferencia entre los porcentajes de estados de opinión de signo opuesto.
b. La metodología de la ECI está disponible en https://www.mincotur.gob.es/es-ES/IndicadoresyEstadisticas/Industria/EncuestaCoyuntura/Documents/metodologiaeci.pdf

CAPÍTULO 24 EMPLEO Y SALARIOS

24. EMPLEO Y SALARIOS
A) Encuesta de Población Activa

24.1 Población de 16 y más años: Resumen

Fuente: Instituto Nacional de Estadística — *Miles de personas*

		Población de 16 y más años											Pro memoria: Tasas		
		Total	Población Activa							Inactivos			Activa	Paro	Empleo
			Total	Ocupados					Parados	Total	Hombres	Mujeres			
				Total	No asalariados	Asalariados									
						Total	Sector privado	Sector público							
		1=2+9	2=3+8	3=4+5	4	5=6+7	6	7	8	9=10+11	10	11	12=2/1	13=8/2	14=3/1
19	M	39 269	23 027	19 779	3 109	16 671	13 448	3 223	3 248	16 242	6 821	9 421	58,64	14,11	50,37
20	M	39 579	22 733	19 202	3 093	16 109	12 812	3 298	3 531	16 846	7 133	9 712	57,44	15,53	48,52
21	M	39 926	23 310	19 833	3 173	16 661	13 237	3 424	3 476	16 616	7 045	9 571	58,38	14,92	49,68
22	M	40 367	23 627	20 548	3 178	17 369	13 903	3 467	3 079	16 741	7 077	9 664	58,53	13,04	50,90
23	M	40 983	24 120	21 182	3 219	17 963	14 440	3 523	2 937	16 863	7 179	9 684	58,85	12,19	51,69
24	M	41 566	24 425	21 654	3 214	18 440	14 880	3 560	2 771	17 141	7 296	9 845	58,77	11,35	52,10
24 *I-I*	M	41 327	24 228	21 250	3 186	18 064	14 513	3 551	2 978	17 099	7 287	9 812	58,63	12,29	51,42
25 *I-I*	M	41 921	24 555	21 765	3 266	18 499	15 000	3 499	2 789	17 367	7 474	9 893	58,57	11,36	51,92
23 *I*		40 761	23 821	20 634	3 165	17 470	13 975	3 495	3 186	16 941	7 254	9 686	58,44	13,38	50,62
II		40 892	24 067	21 258	3 260	17 999	14 495	3 504	2 808	16 825	7 139	9 686	58,85	11,67	51,99
III		41 057	24 341	21 447	3 197	18 250	14 734	3 516	2 895	16 716	7 069	9 647	59,29	11,89	52,24
IV		41 221	24 251	21 390	3 256	18 134	14 557	3 577	2 861	16 971	7 256	9 715	58,83	11,80	51,89
24 *I*		41 327	24 228	21 250	3 186	18 064	14 513	3 551	2 978	17 099	7 287	9 812	58,63	12,29	51,42
II		41 497	24 440	21 685	3 244	18 441	14 883	3 558	2 755	17 057	7 284	9 773	58,90	11,27	52,26
III		41 630	24 577	21 823	3 158	18 665	15 124	3 541	2 754	17 052	7 233	9 820	59,04	11,21	52,42
IV		41 810	24 453	21 858	3 269	18 589	14 998	3 591	2 596	17 357	7 383	9 974	58,49	10,61	52,28
25 *I*		41 921	24 555	21 765	3 266	18 499	15 000	3 499	2 789	17 367	7 474	9 893	58,57	11,36	51,92

Nota general a los cuadros de la EPA: Como consecuencia del cambio en la base poblacional (Censo 2021), se han revisado todas las series que figuran en este cuadro, a partir del año 2021. Desde el primer trimestre de 2005, se produce una ruptura en las series de algunas variables. Además, desde el primer trimestre de 2021 entró en vigor el Reglamento (UE) 2019/1700 del Parlamento Europeo y del Consejo y el Reglamento de Ejecución (UE) 2019/2240. Para más información, véase https://www.ine.es/dyngs/INEbase/es/operacion.htm?c=Estadistica_C&cid=1254736176918&menu=metodologia&idp=1254735976595.

24. EMPLEO Y SALARIOS
A) Encuesta de Población Activa

24.2 Población de 16 y más años por grupos de edad y sexo

Fuente: Instituto Nacional de Estadística — *Miles de personas*

		Ambos sexos					Hombres					Mujeres				
		Total	De 16 a 19 años	De 20 a 24 años	De 25 a 54 años	De 55 y más años	Total	De 16 a 19 años	De 20 a 24 años	De 25 a 54 años	De 55 y más años	Total	De 16 a 19 años	De 20 a 24 años	De 25 a 54 años	De 55 y más años
		1=2 a 5	2=7+12	3=8+13	4=9+14	5=10+15	6=7 a 10	7	8	9	10	11=12 a 15	12	13	14	15
19	M	39 269	1 876	2 302	20 084	15 008	19 094	968	1 174	10 058	6 895	20 175	907	1 128	10 026	8 113
20	M	39 579	1 920	2 359	19 985	15 315	19 242	992	1 205	10 001	7 044	20 337	928	1 154	9 983	8 272
21	M	39 926	1 920	2 373	19 933	15 700	19 413	984	1 218	10 024	7 186	20 513	936	1 155	9 908	8 514
22	M	40 367	1 984	2 440	19 900	16 043	19 620	1 019	1 255	9 997	7 350	20 747	965	1 185	9 903	8 693
23	M	40 983	2 032	2 538	20 005	16 408	19 914	1 046	1 305	10 044	7 519	21 069	986	1 234	9 961	8 889
24	M	41 566	2 121	2 625	20 046	16 774	20 209	1 095	1 350	10 074	7 690	21 357	1 025	1 275	9 972	9 084
24 *I-I*	M	41 327	2 075	2 595	20 027	16 631	20 088	1 075	1 333	10 058	7 622	21 238	999	1 262	9 968	9 009
25 *I-I*	M	41 921	2 148	2 678	20 083	17 012	20 397	1 107	1 381	10 098	7 811	21 525	1 041	1 297	9 985	9 201
23 *I*		40 761	2 022	2 502	19 971	16 266	19 812	1 045	1 287	10 026	7 454	20 949	977	1 216	9 945	8 812
II		40 892	2 004	2 528	20 002	16 358	19 869	1 031	1 300	10 042	7 496	21 022	972	1 228	9 960	8 862
III		41 057	2 027	2 550	20 022	16 458	19 943	1 037	1 311	10 053	7 542	21 114	990	1 240	9 969	8 916
IV		41 221	2 075	2 573	20 025	16 549	20 033	1 072	1 322	10 055	7 584	21 188	1 003	1 251	9 969	8 965
24 *I*		41 327	2 075	2 595	20 027	16 631	20 088	1 075	1 333	10 058	7 622	21 238	999	1 262	9 968	9 009
II		41 497	2 125	2 614	20 039	16 719	20 179	1 103	1 344	10 068	7 664	21 318	1 022	1 270	9 970	9 055
III		41 630	2 133	2 632	20 044	16 820	20 247	1 105	1 354	10 075	7 712	21 383	1 028	1 278	9 969	9 108
IV		41 810	2 150	2 658	20 075	16 926	20 323	1 098	1 369	10 093	7 762	21 488	1 052	1 289	9 982	9 164
25 *I*		41 921	2 148	2 678	20 083	17 012	20 397	1 107	1 381	10 098	7 811	21 525	1 041	1 297	9 985	9 201

Nota general a los cuadros de la EPA: Como consecuencia del cambio en la base poblacional (Censo 2021), se han revisado todas las series que figuran en este cuadro, a partir del año 2021. Desde el primer trimestre de 2005, se produce una ruptura en las series de algunas variables. Además, desde el primer trimestre de 2021 entró en vigor el Reglamento (UE) 2019/1700 del Parlamento Europeo y del Consejo y el Reglamento de Ejecución (UE) 2019/2240. Para más información, véase https://www.ine.es/dyngs/INEbase/es/operacion.htm?c=Estadistica_C&cid=1254736176918&menu=metodologia&idp=1254735976595.

24. EMPLEO Y SALARIOS
A) Encuesta de Población Activa

24.3 Población activa y ocupada por grupos de edad y sexo

Fuente: Instituto Nacional de Estadística

Miles de personas

		Población activa									Población ocupada								
		Total	Hombres				Mujeres				Total	Hombres				Mujeres			
			Total	De 16 a 24 años	De 25 a 54 años	De 55 y más años	Total	De 16 a 24 años	De 25 a 54 años	De 55 y más años		Total	De 16 a 24 años	De 25 a 54 años	De 55 y más años	Total	De 16 a 24 años	De 25 a 54 años	De 55 y más años
		1=2+6	2=3 a 5	3	4	5	6=7 a 9	7	8	9	10=11+15	11=12 a 14	12	13	14	15=16 a 18	16	17	18
19	A	23 027	12 273	842	9 222	2 209	10 754	698	8 247	1 809	19 779	10 746	581	8 204	1 961	9 034	457	7 011	1 566
20	A	22 733	12 109	792	9 014	2 303	10 624	640	8 069	1 916	19 202	10 430	498	7 882	2 049	8 773	386	6 727	1 660
21	A	23 310	12 368	818	9 130	2 420	10 942	695	8 193	2 054	19 833	10 733	540	8 046	2 148	9 100	444	6 905	1 751
22	A	23 627	12 544	878	9 144	2 522	11 083	733	8 204	2 145	20 548	11 115	627	8 218	2 270	9 433	507	7 060	1 866
23	A	24 120	12 735	926	9 184	2 625	11 385	771	8 335	2 279	21 182	11 377	659	8 341	2 376	9 806	551	7 269	1 986
24	A	24 425	12 913	987	9 194	2 731	11 512	797	8 353	2 362	21 654	11 601	730	8 380	2 491	10 052	581	7 391	2 081
24 *I-I*	A	24 228	12 802	929	9 168	2 704	11 426	750	8 343	2 334	21 250	11 393	663	8 285	2 445	9 857	551	7 270	2 036
25 *I-I*	A	24 555	12 923	941	9 208	2 773	11 632	759	8 415	2 459	21 765	11 613	696	8 391	2 525	10 153	553	7 435	2 165
23 *I*		23 821	12 558	846	9 141	2 571	11 263	725	8 305	2 233	20 634	11 091	599	8 187	2 305	9 543	503	7 109	1 932
II		24 067	12 731	916	9 209	2 606	11 336	756	8 320	2 260	21 258	11 424	664	8 398	2 362	9 835	538	7 330	1 967
III		24 341	12 874	1 016	9 191	2 667	11 467	841	8 343	2 283	21 447	11 546	721	8 394	2 431	9 901	611	7 304	1 986
IV		24 251	12 777	927	9 197	2 654	11 474	760	8 372	2 341	21 390	11 446	653	8 386	2 407	9 944	553	7 333	2 058
24 *I*		24 228	12 802	929	9 168	2 704	11 426	750	8 343	2 334	21 250	11 393	663	8 285	2 445	9 857	551	7 270	2 036
II		24 440	12 895	991	9 178	2 726	11 545	779	8 402	2 364	21 685	11 596	729	8 372	2 495	10 089	570	7 432	2 087
III		24 577	13 014	1 069	9 222	2 724	11 563	878	8 317	2 369	21 823	11 711	795	8 425	2 490	10 113	627	7 398	2 087
IV		24 453	12 940	961	9 208	2 771	11 514	784	8 350	2 380	21 858	11 707	734	8 439	2 534	10 151	576	7 463	2 112
25 *I*		24 555	12 923	941	9 208	2 773	11 632	759	8 415	2 459	21 765	11 613	696	8 391	2 525	10 153	553	7 435	2 165

Nota general a los cuadros de la EPA: Como consecuencia del cambio en la base poblacional (Censo 2021), se han revisado todas las series que figuran en este cuadro, a partir del año 2021. Desde el primer trimestre de 2005, se produce una ruptura en las series de algunas variables. Además, desde el primer trimestre de 2021 entró en vigor el Reglamento (UE) 2019/1700 del Parlamento Europeo y del Consejo y el Reglamento de Ejecución (UE) 2019/2240. Para más información, véase https://www.ine.es/dyngs/INEbase/es/operacion.htm?c=Estadistica_C&cid=1254736176918&menu=metodologia&idp=1254735976595.

24. EMPLEO Y SALARIOS
A) Encuesta de Población Activa

24.4 Ocupados por ramas de actividad, según secciones de la CNAE 2009

Fuente: Instituto Nacional de Estadística

Miles de personas

		Total	Agricultura, ganadería, silvicultura y pesca	Industria								Construcción	Servicios						
				Total	Extractivas	Manufactureras					Energía eléctrica,gas, vapor, aire acond., agua,saneamiento,residuos y descont.		Total	Comercio reparación vehículos de motor y motocicletas y hostelería	Transporte, almacenamiento, información y comunicaciones	Actividades financieras y de seguros	Act. inmobiliarias, profesionales, científicas, administrativas y servicios auxiliares	AA.PP, defensa, Seg. Social, educación y act. sanitarias y serv. sociales	Act. artísticas, act.de los hogares, act. extraterritoriales y otros servicios
						Total	Alimentos, bebidas y tabaco	Textil, confec., cuero, calzado, madera, papel y artes gráficas	Refino, química, metalurgia,min.no metálicos y prod. de caucho y plástico	Maquinaria,óptica,informática, eléctronica,vehículos y diversas									
			A	B a E	B	C	10 a 12	13 a 18	19 a 24	25 a 33	D+E	F	G a U	G+I	H+J	K	L a N	O a Q	R a U
		1	2	3	4	5	6	7	8	9	10	11	12	13	14	15	16	17	18
19	M	19 779	797	2 763	33	2 495	522	373	530	1 070	236	1 278	14 941	4 789	1 634	429	2 207	4 401	1 481
20	M	19 202	765	2 698	33	2 431	522	341	514	1 054	234	1 244	14 495	4 421	1 605	445	2 189	4 448	1 386
21	M	19 833	818	2 711	32	2 434	513	329	511	1 082	245	1 315	14 990	4 438	1 695	483	2 302	4 657	1 415
22	M	20 548	798	2 779	29	2 514	543	347	552	1 072	236	1 355	15 615	4 676	1 851	473	2 343	4 792	1 481
23	M	21 182	767	2 815	31	2 552	563	326	554	1 110	231	1 398	16 202	4 892	1 931	482	2 463	4 905	1 529
24	M	21 654	752	2 887	33	2 600	558	332	543	1 167	254	1 464	16 551	4 980	2 038	450	2 528	5 016	1 538
24 *I-I*	M	21 250	766	2 826	36	2 554	552	315	556	1 131	236	1 418	16 241	4 831	1 977	452	2 473	5 003	1 505
25 *I-I*	M	21 765	762	2 915	27	2 619	562	358	516	1 184	269	1 479	16 609	4 861	2 072	463	2 597	5 098	1 519
23 *I*		20 634	775	2 805	28	2 549	553	349	553	1 095	228	1 336	15 718	4 667	1 859	469	2 348	4 887	1 489
II		21 258	776	2 741	28	2 497	560	312	554	1 072	216	1 404	16 337	4 972	1 951	481	2 507	4 880	1 547
III		21 447	724	2 847	30	2 587	581	326	563	1 116	231	1 417	16 458	5 096	1 973	492	2 488	4 858	1 550
IV		21 390	794	2 864	38	2 577	557	318	548	1 155	249	1 435	16 297	4 832	1 939	488	2 511	4 996	1 532
24 *I*		21 250	766	2 826	36	2 554	552	315	556	1 131	236	1 418	16 241	4 831	1 977	452	2 473	5 003	1 505
II		21 685	772	2 889	33	2 603	558	335	548	1 162	254	1 479	16 545	4 986	2 007	442	2 533	5 018	1 559
III		21 823	734	2 913	34	2 620	564	334	556	1 166	259	1 479	16 698	5 096	2 093	442	2 560	4 966	1 541
IV		21 858	737	2 920	28	2 624	560	344	511	1 209	267	1 480	16 722	5 010	2 075	464	2 549	5 077	1 546
25 *I*		21 765	762	2 915	27	2 619	562	358	516	1 184	269	1 479	16 609	4 861	2 072	463	2 597	5 098	1 519

Nota general a los cuadros de la EPA: Como consecuencia del cambio en la base poblacional (Censo 2021), se han revisado todas las series que figuran en este cuadro, a partir del año 2021. Desde el primer trimestre de 2005, se produce una ruptura en las series de algunas variables. Además, desde el primer trimestre de 2021 entró en vigor el Reglamento (UE) 2019/1700 del Parlamento Europeo y del Consejo y el Reglamento de Ejecución (UE) 2019/2240. Para más información, véase https://www.ine.es/dyngs/INEbase/es/operacion.htm?c=Estadistica_C&cid=1254736176918&menu=metodologia&idp=1254735976595.

24. EMPLEO Y SALARIOS
A) Encuesta de Población Activa

24.5 Ocupados por situación profesional

Fuente: Instituto Nacional de Estadística — *Miles de personas*

		Total	No asalariados						Asalariados								
											Sector público						
												Administraciones publicas					Empresas públicas
			Total	Empleador	Empresario sin asalariados	Miembro de una cooperativa	Ayuda familiar	Otros	Total	Sector privado	Total	Total	Central	Seguridad social	CCAA	Local y otras	
		1=2+8	2=3 a 7	3	4	5	6	7	8=9+10	9	10=11+16	11=12 a 15	12	13	14	15	16
19	M	19 779	3 109	955	2 046	26	75	8	16 671	13 448	3 223	3 072	536	24	1 838	673	151
20	M	19 202	3 093	888	2 105	22	70	9	16 109	12 812	3 298	3 132	552	25	1 887	668	166
21	M	19 833	3 173	951	2 096	26	84	16	16 661	13 237	3 424	3 260	511	31	2 027	691	164
22	M	20 548	3 178	994	2 066	27	78	14	17 369	13 903	3 467	3 310	524	29	2 053	705	157
23	M	21 182	3 219	1 020	2 104	25	63	7	17 963	14 440	3 523	3 356	533	31	2 080	712	167
24	M	21 654	3 214	961	2 159	25	62	8	18 440	14 880	3 560	3 382	530	33	2 107	712	178
24 *I-I*	M	21 250	3 186	971	2 121	29	59	7	18 064	14 513	3 551	3 367	529	31	2 127	681	184
25 *I-I*	M	21 765	3 266	928	2 250	21	61	7	18 499	15 000	3 499	3 320	520	33	2 065	702	179
23 *I*		20 634	3 165	999	2 074	24	64	5	17 470	13 975	3 495	3 337	528	26	2 071	711	158
II		21 258	3 260	1 029	2 142	21	61	7	17 999	14 495	3 504	3 350	543	31	2 065	710	154
III		21 447	3 197	1 033	2 070	19	66	10	18 250	14 734	3 516	3 347	537	31	2 064	715	170
IV		21 390	3 256	1 019	2 132	34	64	7	18 134	14 557	3 577	3 391	524	35	2 120	712	185
24 *I*		21 250	3 186	971	2 121	29	59	7	18 064	14 513	3 551	3 367	529	31	2 127	681	184
II		21 685	3 244	956	2 192	30	60	6	18 441	14 883	3 558	3 389	534	33	2 117	706	169
III		21 823	3 158	943	2 132	17	57	8	18 665	15 124	3 541	3 360	533	32	2 072	723	181
IV		21 858	3 269	973	2 191	23	71	11	18 589	14 998	3 591	3 413	523	36	2 113	741	179
25 *I*		21 765	3 266	928	2 250	21	61	7	18 499	15 000	3 499	3 320	520	33	2 065	702	179

Nota general a los cuadros de la EPA: Como consecuencia del cambio en la base poblacional (Censo 2021), se han revisado todas las series que figuran en este cuadro, a partir del año 2021. Desde el primer trimestre de 2005, se produce una ruptura en las series de algunas variables. Además, desde el primer trimestre de 2021 entró en vigor el Reglamento (UE) 2019/1700 del Parlamento Europeo y del Consejo y el Reglamento de Ejecución (UE) 2019/2240. Para más información, véase https://www.ine.es/dyngs/INEbase/es/operacion.htm?c=Estadistica_C&cid=1254736176918&menu=metodologia&idp=1254735976595.

24. EMPLEO Y SALARIOS
A) Encuesta de Población Activa

24.6 Asalariados por ramas de actividad, según secciones de la CNAE 2009

Fuente: Instituto Nacional de Estadística — *Miles de personas*

		Total	Agricultura, ganadería, silvicultura y pesca	Industria								Construcción	Servicios						
						Manufactureras													
				Total	Extractivas	Total	Alimentos, bebidas y tabaco	Textil, confec., cuero, calzado, madera, papel y artes gráficas	Refino, química, metalurgia,min.no metálicos y prod.de caucho y plástico	Maquinaria,óptica,informática, eléctronica,vehículos y diversas	Energía eléctrica,gas, vapor, aire acond., agua,saneamiento,residuos y descont.		Total	Comercio,reparación de vehículos de motor y motocicletas y hostelería	Transporte, almacenamiento, información y comunicaciones	Actividades financieras y de seguros	Act.inmobiliarias, profesionales,científicas, técnicas, administrativas y servicios auxiliares	AAPP y Defensa, Seg.Social, educación y act. sanitarias y serv. sociales	Activ.artísticas, de los hogares, extraterritoriales y otros servicios
		1	2	3	4	5	6	7	8	9	10	11	12	13	14	15	16	17	18
			A	B a E	B	C	10 a 12	13 a 18	19 a 24	25 a 33	D+E	F	G a U	G+I	H+J	K	L a N	O a Q	R a U
19	M	16 671	494	2 526	31	2 269	478	313	514	965	226	946	12 704	3 757	1 403	392	1 695	4 207	1 251
20	M	16 109	485	2 458	31	2 204	480	283	498	944	223	919	12 247	3 431	1 372	405	1 667	4 236	1 136
21	M	16 661	518	2 469	30	2 203	473	272	489	969	235	967	12 706	3 434	1 452	437	1 765	4 455	1 163
22	M	17 369	501	2 540	27	2 287	501	301	530	954	226	993	13 336	3 691	1 601	430	1 812	4 588	1 214
23	M	17 963	472	2 588	30	2 335	517	285	533	1 001	223	1 046	13 856	3 890	1 673	437	1 912	4 684	1 259
24	M	18 440	475	2 662	31	2 385	518	274	528	1 066	246	1 116	14 187	3 983	1 758	405	1 978	4 791	1 271
24 *I-I*	M	18 064	484	2 600	35	2 337	511	266	538	1 024	228	1 087	13 894	3 844	1 711	403	1 925	4 785	1 227
25 *I-I*	M	18 499	487	2 677	26	2 390	521	289	501	1 078	261	1 110	14 225	3 913	1 804	416	2 008	4 835	1 249
23 *I*		17 470	486	2 566	27	2 319	500	309	531	979	221	995	13 422	3 685	1 605	424	1 817	4 665	1 226
II		17 999	484	2 529	27	2 292	513	278	532	969	210	1 045	13 941	3 939	1 694	435	1 934	4 670	1 268
III		18 250	429	2 623	29	2 372	539	284	540	1 009	222	1 062	14 136	4 097	1 722	446	1 940	4 644	1 287
IV		18 134	489	2 634	37	2 358	517	268	527	1 046	239	1 084	13 926	3 839	1 671	443	1 959	4 758	1 257
24 *I*		18 064	484	2 600	35	2 337	511	266	538	1 024	228	1 087	13 894	3 844	1 711	403	1 925	4 785	1 227
II		18 441	492	2 659	32	2 384	514	270	532	1 067	244	1 133	14 157	3 978	1 732	395	1 982	4 785	1 284
III		18 665	455	2 692	33	2 406	525	275	541	1 066	253	1 130	14 388	4 110	1 804	403	2 026	4 750	1 294
IV		18 589	469	2 697	27	2 411	522	284	500	1 106	259	1 112	14 311	4 001	1 785	420	1 979	4 847	1 280
25 *I*		18 499	487	2 677	26	2 390	521	289	501	1 078	261	1 110	14 225	3 913	1 804	416	2 008	4 835	1 249

Nota general a los cuadros de la EPA: Como consecuencia del cambio en la base poblacional (Censo 2021), se han revisado todas las series que figuran en este cuadro, a partir del año 2021. Desde el primer trimestre de 2005, se produce una ruptura en las series de algunas variables. Además, desde el primer trimestre de 2021 entró en vigor el Reglamento (UE) 2019/1700 del Parlamento Europeo y del Consejo y el Reglamento de Ejecución (UE) 2019/2240. Para más información, véase https://www.ine.es/dyngs/INEbase/es/operacion.htm?c=Estadistica_C&cid=1254736176918&menu=metodologia&idp=1254735976595.

24. EMPLEO Y SALARIOS
A) Encuesta de Población Activa

24.7 Asalariados según duración de la jornada, tipo de contrato y sexo

Fuente: Instituto Nacional de Estadística

Miles de personas

		Total	Hombres	Mujeres	Duración de la jornada: A tiempo completo	Duración de la jornada: A tiempo parcial	Con contrato indefinido: Total	Con contrato indefinido: Hombres	Con contrato indefinido: Mujeres	Con contrato indefinido: A tiempo completo	Con contrato indefinido: A tiempo parcial	Con contrato temporal: Total	Con contrato temporal: Hombres	Con contrato temporal: Mujeres	Con contrato temporal: A tiempo completo	Con contrato temporal: A tiempo parcial
		=6+11 =4+5= 1=2+3=	2=7+12	3=8+13	4=9+14	5=10+15	6=7+8	7	8	9	10	11=12+13	12	13	14	15
19	M	16 671	8 699	7 972	14 045	2 626	12 294	6 491	5 803	10 821	1 473	4 377	2 208	2 169	3 224	1 153
20	M	16 109	8 404	7 706	13 713	2 397	12 232	6 503	5 729	10 798	1 434	3 877	1 900	1 977	2 914	963
21	M	16 661	8 643	8 017	14 207	2 454	12 454	6 647	5 808	11 067	1 387	4 206	1 997	2 210	3 139	1 067
22	M	17 369	9 055	8 314	14 863	2 506	13 665	7 329	6 336	12 086	1 579	3 705	1 726	1 978	2 777	928
23	M	17 963	9 310	8 653	15 434	2 529	14 866	7 906	6 959	13 127	1 738	3 097	1 404	1 693	2 307	791
24	M	18 440	9 527	8 913	15 794	2 645	15 510	8 236	7 274	13 638	1 872	2 930	1 291	1 639	2 156	774
24 *I-I*	M	18 064	9 345	8 719	15 432	2 632	15 227	8 092	7 135	13 332	1 895	2 837	1 253	1 584	2 100	737
25 *I-I*	M	18 499	9 507	8 992	15 728	2 771	15 703	8 277	7 425	13 749	1 954	2 797	1 230	1 567	1 979	817
23 *I*		17 470	9 048	8 422	14 929	2 541	14 412	7 684	6 729	12 669	1 743	3 057	1 364	1 693	2 260	798
II		17 999	9 325	8 674	15 424	2 575	14 850	7 876	6 974	13 100	1 749	3 149	1 449	1 700	2 324	826
III		18 250	9 493	8 757	15 836	2 414	15 077	8 040	7 037	13 411	1 667	3 173	1 453	1 720	2 425	747
IV		18 134	9 374	8 760	15 546	2 588	15 123	8 025	7 098	13 329	1 795	3 011	1 349	1 661	2 218	793
24 *I*		18 064	9 345	8 719	15 432	2 632	15 227	8 092	7 135	13 332	1 895	2 837	1 253	1 584	2 100	737
II		18 441	9 511	8 930	15 785	2 656	15 499	8 210	7 289	13 625	1 874	2 942	1 301	1 641	2 160	783
III		18 665	9 656	9 009	16 143	2 522	15 602	8 311	7 290	13 856	1 746	3 064	1 344	1 719	2 288	776
IV		18 589	9 597	8 993	15 818	2 771	15 713	8 330	7 383	13 740	1 973	2 877	1 267	1 610	2 078	799
25 *I*		18 499	9 507	8 992	15 728	2 771	15 703	8 277	7 425	13 749	1 954	2 797	1 230	1 567	1 979	817

Nota general a los cuadros de la EPA: Como consecuencia del cambio en la base poblacional (Censo 2021), se han revisado todas las series que figuran en este cuadro, a partir del año 2021. Desde el primer trimestre de 2005, se produce una ruptura en las series de algunas variables. Además, desde el primer trimestre de 2021 entró en vigor el Reglamento (UE) 2019/1700 del Parlamento Europeo y del Consejo y el Reglamento de Ejecución (UE) 2019/2240. Para más información, véase https://www.ine.es/dyngs/INEbase/es/operacion.htm?c=Estadistica_C&cid=1254736176918&menu=metodologia&idp=1254735976595.

24. EMPLEO Y SALARIOS
A) Encuesta de Población Activa

24.8 Parados por ramas de actividad (CNAE 2009) y sexo

Fuente: Instituto Nacional de Estadística

Miles de personas

		Total	Buscan primer empleo: Total	Buscan primer empleo: Del cual Mujeres	Han trabajado antes: Total	Han trabajado antes: Del cual Mujeres	Agricultura: Total	Agricultura: Del cual Mujeres	Industria: Total	Industria: Del cual Mujeres	Construcción: Total	Construcción: Del cual Mujeres	Servicios: Total	Servicios: Del cual Mujeres	Han dejado su empleo hace más de un año: Total	Han dejado su empleo hace más de un año: Del cual Mujeres
		1=2+4	2	3	12+14 4=6+8+10+	13+15 5=7+9+11+	6	7	8	9	10	11	12	13	14	15
19	M	3 248	333	178	2 915	1 542	186	68	164	53	137	5	1 177	689	1 250	727
20	M	3 531	304	164	3 227	1 687	181	62	200	66	153	6	1 473	842	1 219	712
21	M	3 476	351	187	3 125	1 655	182	61	157	48	136	5	1 137	662	1 514	879
22	M	3 079	333	179	2 746	1 471	156	56	150	51	116	6	1 081	635	1 243	723
23	M	2 937	315	164	2 622	1 416	138	52	146	55	111	6	1 137	668	1 091	635
24	M	2 771	284	150	2 487	1 310	130	47	135	47	113	5	1 094	627	1 016	584
24 *I-I*	M	2 978	271	131	2 707	1 438	129	46	149	58	129	8	1 247	715	1 054	612
25 *I-I*	M	2 789	262	140	2 527	1 340	130	53	141	54	117	6	1 143	643	995	584
23 *I*		3 186	320	171	2 867	1 549	139	57	166	67	138	4	1 270	742	1 154	680
II		2 808	297	151	2 512	1 351	134	43	148	55	116	6	1 057	631	1 057	616
III		2 895	337	169	2 557	1 397	153	59	149	56	88	6	1 102	652	1 065	625
IV		2 861	307	165	2 554	1 365	128	50	120	42	102	7	1 118	648	1 086	619
24 *I*		2 978	271	131	2 707	1 438	129	46	149	58	129	8	1 247	715	1 054	612
II		2 755	286	159	2 469	1 296	121	46	139	47	116	5	1 056	605	1 036	594
III		2 754	328	175	2 426	1 276	142	52	133	41	104	3	1 053	622	996	557
IV		2 596	251	134	2 345	1 229	126	44	120	41	103	5	1 018	565	977	574
25 *I*		2 789	262	140	2 527	1 340	130	53	141	54	117	6	1 143	643	995	584

Nota general a los cuadros de la EPA: Como consecuencia del cambio en la base poblacional (Censo 2021), se han revisado todas las series que figuran en este cuadro, a partir del año 2021. Desde el primer trimestre de 2005, se produce una ruptura en las series de algunas variables. Además, desde el primer trimestre de 2021 entró en vigor el Reglamento (UE) 2019/1700 del Parlamento Europeo y del Consejo y el Reglamento de Ejecución (UE) 2019/2240. Para más información, véase https://www.ine.es/dyngs/INEbase/es/operacion.htm?c=Estadistica_C&cid=1254736176918&menu=metodologia&idp=1254735976595.

24. EMPLEO Y SALARIOS
A) Encuesta de Población Activa

24.9 Parados por estudios terminados y sexo, situación familiar y duración del paro

Fuente: Instituto Nacional de Estadística — *Miles de personas*

		Total	Por estudios terminados (a)								Por situación familiar			Tiempo de búsqueda			
			Analfabetos y sin estudios		Primarios		Medios y formación profesional		Superiores								
			Del cual		Del cual		Del cual		Del cual		Persona de referencia	Cónyuge de persona de referencia	Otros miembros	Hasta cinco meses	De seis a once meses	De 1 año en adelante y no consta	Ya han encontrado trabajo
			Total	Mujeres	Total	Mujeres	Total	Mujeres	Total	Mujeres							
		13 a 16= 10 a 12= 1=2+4+6+8	2	3	4	5	6	7	8	9	10	11	12	13	14	15	16
19	M	3 248	95	42	297	132	2 039	1 062	816	484	1 271	823	1 153	1 055	421	1 440	333
20	M	3 531	88	46	284	132	2 163	1 091	995	583	1 367	856	1 308	1 290	585	1 344	312
21	M	3 476	89	43	267	115	2 188	1 133	932	551	1 398	787	1 291	1 120	524	1 660	173
22	M	3 079	88	40	257	114	1 944	1 014	790	483	1 329	698	1 052	1 109	394	1 385	192
23	M	2 937	77	38	258	112	1 821	949	782	480	1 264	654	1 020	1 125	409	1 191	212
24	M	2 771	80	39	222	101	1 719	874	749	446	1 161	612	997	1 119	377	1 068	206
24 *I-I*	M	2 978	90	47	245	110	1 853	943	790	470	1 273	684	1 022	1 190	408	1 146	233
25 *I-I*	M	2 789	79	36	200	80	1 758	900	753	463	1 189	599	1 001	1 077	414	1 065	232
23 *I*		3 186	82	39	312	144	1 992	1 041	801	497	1 399	716	1 071	1 177	446	1 329	234
II		2 808	80	40	260	105	1 761	934	707	421	1 196	613	1 000	1 059	445	1 135	170
III		2 895	74	36	238	107	1 772	914	811	509	1 218	656	1 020	1 112	373	1 147	262
IV		2 861	71	37	223	91	1 758	907	809	495	1 241	629	991	1 152	373	1 155	181
24 *I*		2 978	90	47	245	110	1 853	943	790	470	1 273	684	1 022	1 190	408	1 146	233
II		2 755	82	42	225	109	1 728	861	720	444	1 138	633	985	1 060	402	1 103	190
III		2 754	68	33	219	94	1 680	867	788	458	1 131	587	1 036	1 129	359	1 025	241
IV		2 596	80	35	200	90	1 617	823	698	414	1 103	545	947	1 096	338	1 000	161
25 *I*		2 789	79	36	200	80	1 758	900	753	463	1 189	599	1 001	1 077	414	1 065	232

Nota general a los cuadros de la EPA: Como consecuencia del cambio en la base poblacional (Censo 2021), se han revisado todas las series que figuran en este cuadro, a partir del año 2021. Desde el primer trimestre de 2005, se produce una ruptura en las series de algunas variables. Además, desde el primer trimestre de 2021 entró en vigor el Reglamento (UE) 2019/1700 del Parlamento Europeo y del Consejo y el Reglamento de Ejecución (UE) 2019/2240. Para más información, véase https://www.ine.es/dyngs/INEbase/es/operacion.htm?c=Estadistica_C&cid=1254736176918&menu=metodologia&idp=1254735976595.

24. EMPLEO Y SALARIOS
A) Ecuesta de Población Activa

24.10 Parados por tiempo de búsqueda de empleo y grupo de edad

Fuente: Instituto Nacional de Estadística — *Miles de personas*

		Total			Tiempo de búsqueda de empleo											
					Hasta 6 meses				De 6 meses hasta 12				Más de 1 año			
		16-29 años	30-49 años	50-69 años	Total	16-29 años	30-49 años	50-69 años	Total	16-29 años	30-49 años	50-69 años	Total	16-29 años	30-49 años	50-69 años
		1	2	3	4	5	6	7	8	9	10	11	12	13	14	15
19	M	900	1 478	870	1 055	399	468	188	421	133	193	95	1 440	257	659	523
20	M	1 022	1 631	878	1 290	471	599	220	585	190	275	121	1 344	267	604	472
21	M	988	1 533	954	1 120	433	495	192	524	166	240	118	1 660	339	719	601
22	M	834	1 331	912	1 109	417	482	210	394	115	173	106	1 385	247	591	546
23	M	829	1 243	864	1 125	441	469	214	409	118	184	107	1 191	210	495	485
24	M	808	1 133	828	1 119	454	454	210	377	113	165	99	1 068	177	425	465
24 *I-I*	M	819	1 280	877	1 190	423	540	226	408	133	171	104	1 146	193	463	488
25 *I-I*	M	791	1 159	838	1 077	402	451	225	414	154	163	96	1 065	176	432	457
23 *I*		840	1 414	931	1 177	396	548	232	446	150	184	112	1 329	236	576	518
II		784	1 178	845	1 059	418	430	212	445	119	211	115	1 135	188	469	477
III		864	1 181	845	1 112	493	424	192	373	107	169	97	1 147	199	468	478
IV		829	1 197	834	1 152	460	473	219	373	98	173	102	1 155	216	469	469
24 *I*		819	1 280	877	1 190	423	540	226	408	133	171	104	1 146	193	463	488
II		786	1 149	820	1 060	419	447	195	402	114	186	103	1 103	181	439	482
III		870	1 066	816	1 129	524	400	204	359	100	160	100	1 025	175	405	444
IV		759	1 037	798	1 096	451	428	217	338	105	144	90	1 000	159	393	446
25 *I*		791	1 159	838	1 077	402	451	225	414	154	163	96	1 065	176	432	457

Nota general a los cuadros de la EPA: Como consecuencia del cambio en la base poblacional (Censo 2021), se han revisado todas las series que figuran en este cuadro, a partir del año 2021. Desde el primer trimestre de 2005, se produce una ruptura en las series de algunas variables. Además, desde el primer trimestre de 2021 entró en vigor el Reglamento (UE) 2019/1700 del Parlamento Europeo y del Consejo y el Reglamento de Ejecución (UE) 2019/2240. Para más información, véase https://www.ine.es/dyngs/INEbase/es/operacion.htm?c=Estadistica_C&cid=1254736176918&menu=metodologia&idp=1254735976595.

24. EMPLEO Y SALARIOS
A) Encuesta de Población Activa

24.11 Tasa de actividad por grupos de edad y sexo

Fuente: Instituto Nacional de Estadística — *Porcentajes*

		Ambos sexos						Hombres						Mujeres					
		Total	Menores de 25 años			De 25 a 54 años	De 55 y más años	Total	Menores de 25 años			De 25 a 54 años	De 55 y más años	Total	Menores de 25 años			De 25 a 54 años	De 55 y más años
			Total	De 16 a 19 años	De 20 a 24 años				Total	De 16 a 19 años	De 20 a 24 años				Total	De 16 a 19 años	De 20 a 24 años		
		1	2	3	4	5	6	7	8	9	10	11	12	13	14	15	16	17	18
19	M	58,6	36,9	14,6	54,9	87,0	26,8	64,3	39,3	16,3	58,3	91,7	32,0	53,3	34,3	12,9	51,5	82,3	22,3
20	M	57,4	33,5	12,1	50,8	85,5	27,5	62,9	36,1	14,4	53,9	90,1	32,7	52,2	30,7	9,8	47,6	80,8	23,2
21	M	58,4	35,3	13,4	52,9	86,9	28,5	63,7	37,1	14,6	55,4	91,1	33,7	53,3	33,3	12,1	50,4	82,7	24,1
22	M	58,5	36,4	14,5	54,2	87,2	29,1	63,9	38,6	15,8	57,1	91,5	34,3	53,4	34,1	13,1	51,2	82,8	24,7
23	M	58,9	37,1	14,5	55,2	87,6	29,9	63,9	39,4	16,0	58,2	91,4	34,9	54,0	34,7	12,9	52,2	83,7	25,6
24	M	58,8	37,6	15,4	55,6	87,5	30,4	63,9	40,4	17,2	59,1	91,3	35,5	53,9	34,7	13,4	51,8	83,8	26,0
24 *I-I*	M	58,6	36,0	13,7	53,8	87,4	30,3	63,7	38,6	15,7	57,0	91,2	35,5	53,8	33,2	11,4	50,4	83,7	25,9
25 *I-I*	M	58,6	35,2	12,1	53,8	87,8	30,8	63,4	37,9	13,4	57,5	91,2	35,5	54,0	32,4	10,7	49,9	84,3	26,7
23 *I*		58,4	34,7	12,6	52,6	87,4	29,5	63,4	36,3	13,4	54,8	91,2	34,5	53,8	33,1	11,7	50,2	83,5	25,3
II		58,9	36,9	14,3	54,8	87,6	29,8	64,1	39,3	15,6	58,1	91,7	34,8	53,9	34,4	13,0	51,3	83,5	25,5
III		59,3	40,6	17,7	58,7	87,6	30,1	64,6	43,3	19,6	62,0	91,4	35,4	54,3	37,7	15,8	55,3	83,7	25,6
IV		58,8	36,3	13,3	54,9	87,7	30,2	63,8	38,7	15,3	57,7	91,5	35,0	54,2	33,7	11,1	51,9	84,0	26,1
24 *I*		58,6	36,0	13,7	53,8	87,4	30,3	63,7	38,6	15,7	57,0	91,2	35,5	53,8	33,2	11,4	50,4	83,7	25,9
II		58,9	37,3	15,7	54,9	87,7	30,4	63,9	40,5	18,0	59,0	91,2	35,6	54,2	34,0	13,2	50,7	84,3	26,1
III		59,0	40,9	18,2	59,2	87,5	30,3	64,3	43,5	19,7	62,9	91,5	35,3	54,1	38,1	16,6	55,4	83,4	26,0
IV		58,5	36,3	14,0	54,3	87,5	30,4	63,7	38,9	15,5	57,8	91,2	35,7	53,6	33,5	12,3	50,7	83,7	26,0
25 *I*		58,6	35,2	12,1	53,8	87,8	30,8	63,4	37,9	13,4	57,5	91,2	35,5	54,0	32,4	10,7	49,9	84,3	26,7

Nota general a los cuadros de la EPA: Como consecuencia del cambio en la base poblacional (Censo 2021), se han revisado todas las series que figuran en este cuadro, a partir del año 2021. Desde el primer trimestre de 2005, se produce una ruptura en las series de algunas variables. Además, desde el primer trimestre de 2021 entró en vigor el Reglamento (UE) 2019/1700 del Parlamento Europeo y del Consejo y el Reglamento de Ejecución (UE) 2019/2240. Para más información, véase https://www.ine.es/dyngs/INEbase/es/operacion.htm?c=Estadistica_C&cid=1254736176918&menu=metodologia&idp=1254735976595.

24. EMPLEO Y SALARIOS
A) Encuesta de Población Activa

24.12 Tasa de paro por grupos de edad y sexo

Fuente: Instituto Nacional de Estadística — *Porcentajes*

		Ambos sexos						Hombres						Mujeres					
		Total	Menores de 25 años			De 25 a 54 años	De 55 y más años	Total	Menores de 25 años			De 25 a 54 años	De 55 y más años	Total	Menores de 25 años			De 25 a 54 años	De 55 y más años
			Total	De 16 a 19 años	De 20 a 24 años				Total	De 16 a 19 años	De 20 a 24 años				Total	De 16 a 19 años	De 20 a 24 años		
		1	2	3	4	5	6	7	8	9	10	11	12	13	14	15	16	17	18
19	M	14,1	32,6	45,4	29,8	12,9	12,2	12,4	31,0	42,9	28,2	11,1	11,3	16,0	34,5	48,7	31,7	15,0	13,5
20	M	15,5	38,3	54,5	35,2	14,5	12,1	13,9	37,1	50,3	34,3	12,6	11,0	17,4	39,7	60,9	36,3	16,6	13,3
21	M	14,9	35,1	51,8	31,8	13,7	12,9	13,2	34,1	50,3	30,7	11,9	11,3	16,8	36,4	53,8	33,1	15,7	14,7
22	M	13,0	29,7	44,9	26,3	11,9	11,4	11,4	28,7	45,2	24,9	10,1	10,0	14,9	30,8	44,4	28,0	13,9	13,0
23	M	12,2	28,7	43,3	25,7	10,9	11,1	10,7	28,8	43,6	25,6	9,2	9,5	13,9	28,5	43,0	25,7	12,8	12,9
24	M	11,3	26,5	40,7	23,4	10,1	10,2	10,2	26,1	37,9	23,3	8,9	8,8	12,7	27,1	44,5	23,5	11,5	11,9
24 *I-I*	M	12,3	27,7	41,1	25,0	11,2	11,1	11,0	28,6	40,4	26,0	9,6	9,6	13,7	26,5	42,1	23,8	12,9	12,8
25 *I-I*	M	11,4	26,5	40,2	24,1	10,2	10,4	10,1	26,0	40,7	23,3	8,9	8,9	12,7	27,1	39,6	25,0	11,6	11,9
23 *I*		13,4	29,9	45,3	26,9	12,3	11,8	11,7	29,1	47,0	25,6	10,4	10,3	15,3	30,7	43,2	28,4	14,4	13,5
II		11,7	28,1	43,5	24,9	10,3	11,0	10,3	27,5	44,0	24,0	8,8	9,4	13,2	28,9	42,9	26,1	11,9	13,0
III		11,9	28,3	41,4	25,1	10,5	10,8	10,3	29,1	41,7	25,9	8,7	8,9	13,7	27,4	41,0	24,2	12,5	13,0
IV		11,8	28,5	42,9	25,7	10,5	10,6	10,4	29,6	41,5	27,0	8,8	9,3	13,3	27,3	44,8	24,3	12,4	12,1
24 *I*		12,3	27,7	41,1	25,0	11,2	11,1	11,0	28,6	40,4	26,0	9,6	9,6	13,7	26,5	42,1	23,8	12,9	12,8
II		11,3	26,6	44,5	22,4	10,1	10,0	10,1	26,4	42,0	22,5	8,8	8,5	12,6	26,8	48,2	22,3	11,6	11,7
III		11,2	26,9	38,4	24,0	9,8	10,1	10,0	25,6	36,4	22,8	8,6	8,6	12,5	28,5	41,0	25,5	11,0	11,9
IV		10,6	24,9	38,8	22,0	9,4	9,8	9,5	23,6	32,8	21,7	8,3	8,6	11,8	26,5	46,7	22,5	10,6	11,3
25 *I*		11,4	26,5	40,2	24,1	10,2	10,4	10,1	26,0	40,7	23,3	8,9	8,9	12,7	27,1	39,6	25,0	11,6	11,9

Nota general a los cuadros de la EPA: Como consecuencia del cambio en la base poblacional (Censo 2021), se han revisado todas las series que figuran en este cuadro, a partir del año 2021. Desde el primer trimestre de 2005, se produce una ruptura en las series de algunas variables. Además, desde el primer trimestre de 2021 entró en vigor el Reglamento (UE) 2019/1700 del Parlamento Europeo y del Consejo y el Reglamento de Ejecución (UE) 2019/2240. Para más información, véase https://www.ine.es/dyngs/INEbase/es/operacion.htm?c=Estadistica_C&cid=1254736176918&menu=metodologia&idp=1254735976595.

24. EMPLEO Y SALARIOS
A) Encuesta de Población Activa

24.13 Tasa de paro por Comunidades Autónomas

Fuente: Instituto Nacional de Estadística — *Porcentajes*

		Total	Andalucía	Aragón	Principado de Asturias	Illes Balears	Canarias	Cantabria	Castilla-La Mancha	Castilla y León	Cataluña	Comunitat Valenciana	Extremadura	Galicia	Comunidad de Madrid	Región de Murcia	Comunidad Foral de Navarra	País Vasco	La Rioja	Ceuta y Melilla
		1	2	3	4	5	6	7	8	9	10	11	12	13	14	15	16	17	18	19
19	M	14,1	21,2	10,0	14,2	11,8	20,5	10,3	16,2	11,6	11,0	14,1	21,5	11,8	10,6	14,7	8,2	9,2	10,0	26,4
20	M	15,5	22,3	11,7	14,1	16,2	22,7	12,2	17,7	12,1	12,6	16,2	21,8	12,0	12,5	16,2	10,1	9,5	10,8	24,1
21	M	14,9	21,9	10,3	12,3	14,4	23,5	11,3	15,7	11,6	11,7	16,1	20,2	11,5	11,7	14,7	10,7	10,3	11,6	28,0
22	M	13,0	19,1	9,6	12,5	10,7	17,6	9,6	14,6	9,9	10,0	13,3	17,3	11,0	11,2	13,6	9,7	8,9	9,6	28,0
23	M	12,2	18,2	8,6	12,1	10,5	16,1	8,1	13,2	9,7	9,3	12,8	17,4	9,7	10,0	12,8	9,9	7,7	9,4	28,4
24	M	11,3	16,5	8,1	10,1	9,5	13,8	7,8	13,3	9,4	8,9	12,6	15,5	9,4	9,0	12,7	7,6	8,1	9,7	27,8
24 *I-I*	M	12,3	17,8	8,0	11,4	15,5	14,9	7,5	15,0	10,3	9,5	13,4	17,6	10,5	9,2	13,0	8,8	8,5	11,0	30,7
25 *I-I*	M	11,4	16,1	8,3	9,3	14,8	13,5	7,9	13,3	8,7	8,9	12,7	16,6	8,8	9,1	12,8	7,5	7,7	8,8	26,4
23 *I*		13,4	18,4	9,3	13,1	17,8	17,6	9,5	15,4	10,3	10,7	14,1	19,5	10,9	10,8	13,7	12,2	8,6	10,3	29,0
II		11,7	18,2	8,8	10,4	7,1	15,7	8,0	13,1	9,2	8,9	12,3	17,2	9,4	9,1	12,5	8,9	7,3	7,8	26,2
III		11,9	18,8	8,0	13,4	5,9	15,0	7,7	12,0	9,6	8,7	11,9	16,6	9,4	10,2	13,5	9,4	8,6	9,8	27,3
IV		11,8	17,6	8,2	11,6	11,2	16,1	7,4	12,3	9,6	9,2	12,9	16,2	9,2	9,6	11,5	9,3	6,4	9,7	31,1
24 *I*		12,3	17,8	8,0	11,4	15,5	14,9	7,5	15,0	10,3	9,5	13,4	17,6	10,5	9,2	13,0	8,8	8,5	11,0	30,7
II		11,3	16,3	8,3	11,8	8,0	13,9	8,5	13,9	9,8	9,4	11,7	15,4	9,5	8,5	12,6	7,4	8,1	9,1	28,8
III		11,2	16,1	8,7	9,3	6,2	14,4	7,2	12,6	9,3	8,8	13,0	13,8	8,8	9,7	12,0	7,7	7,6	10,2	28,2
IV		10,6	15,8	7,6	8,1	8,2	11,9	8,2	11,9	8,2	7,9	12,3	15,3	8,7	8,6	13,4	6,6	8,2	8,6	23,7
25 *I*		11,4	16,1	8,3	9,3	14,8	13,5	7,9	13,3	8,7	8,9	12,7	16,6	8,8	9,1	12,8	7,5	7,7	8,8	26,4

Nota general a los cuadros de la EPA: Como consecuencia del cambio en la base poblacional (Censo 2021), se han revisado todas las series que figuran en este cuadro, a partir del año 2021. Desde el primer trimestre de 2005, se produce una ruptura en las series de algunas variables. Además, desde el primer trimestre de 2021 entró en vigor el Reglamento (UE) 2019/1700 del Parlamento Europeo y del Consejo y el Reglamento de Ejecución (UE) 2019/2240. Para más información, véase https://www.ine.es/dyngs/INEbase/es/operacion.htm?c=Estadistica_C&cid=1254736176918&menu=metodologia&idp=1254735976595.

24. EMPLEO Y SALARIOS
B) Encuesta de coyuntura laboral

24.14 Efectivos laborales y jornada media por ramas de actividad (a)

Ministerio de Empleo y Seguridad Social — *Miles de personas, número de horas y porcentajes*

		Total					Industria				Construcción				Servicios (sin AAPP)			
		Número de efectivos laborales (miles)	De los cuales: Con remuneración igual al Salario Mínimo Interprofesional	Jornada media efectiva al trimestre por trabajador (nº horas)	Previsiones sobre la variación porcentual de efectivos laborales: Para trimestre siguiente	Previsiones sobre la variación porcentual de efectivos laborales: Para igual trim. año próximo	Número de efectivos laborales (miles)	Jornada media efectiva al trimestre por trabajador (nº horas)	Previsiones sobre la variación porcentual de efectivos laborales: Para trimestre siguiente	Previsiones sobre la variación porcentual de efectivos laborales: Para igual trim. año próximo	Número de efectivos laborales (miles)	Jornada media efectiva al trimestre por trabajador (nº horas)	Previsiones sobre la variación porcentual de efectivos laborales: Para trimestre siguiente	Previsiones sobre la variación porcentual de efectivos laborales: Para igual trim. año próximo	Número de efectivos laborales (miles)	Jornada media efectiva al trimestre por trabajador (nº horas)	Previsiones sobre la variación porcentual de efectivos laborales: Para trimestre siguiente	Previsiones sobre la variación porcentual de efectivos laborales: Para igual trim. año próximo
		1	2	3	4	5	6	7	8	9	10	11	12	13	14	15	16	17
06	M	12 991	125	407	1,1	2,0	2 413	420	0,7	1,0	1 962	436	1,5	2,9	8 615	397	1,2	2,1
07	M	13 607	100	405	1,0	1,9	2 486	418	1,1	1,2	1 988	435	0,8	1,9	9 134	395	1,1	2,1
08	M	13 212	111	403	-0,6	-0,3	2 388	417	-1,3	-1,3	1 658	433	-2,8	-3,5	9 166	394	-0,1	0,6
09	M	12 193	104	396	-0,6	-0,4	2 109	410	-1,3	-1,5	1 258	430	-3,7	-3,7	8 825	388	-0,0	0,3
10	M	11 899	115	395	-0,3	0,0	2 021	413	-0,7	-0,6	1 085	428	-2,0	-3,2	8 793	387	0,1	0,6
11	M	11 663	137	393	-0,4	-0,7	1 963	413	-1,1	-0,8	924	426	-3,0	-4,2	8 776	385	0,4	-0,4
11 *I-IV*	M	11 663	137	393	-0,4	-0,7	1 963	413	-1,1	-0,8	924	426	-3,0	-4,2	8 776	385	0,4	-0,4
12 *I-IV*	M	11 214	126	391	-0,9	-1,2	1 857	409	-1,2	-1,6	729	420	-4,4	-5,7	8 628	385	-0,5	-0,7
10 *I*		11 861	101	411	0,2	0,5	2 023	433	-0,7	-0,5	1 109	444	-1,3	-1,1	8 729	401	0,7	0,9
II		11 970	100	414	0,1	-0,4	2 037	435	-0,5	-0,9	1 140	450	-2,3	-3,5	8 793	405	0,5	0,1
III		11 944	124	353	-0,7	-	2 032	361	-0,7	-0,4	1 094	388	-3,0	-4,0	8 819	346	-0,5	0,6
IV		11 821	137	402	-0,6	0,1	1 993	422	-0,9	-0,6	998	431	-1,2	-4,1	8 830	394	-0,5	0,7
11 *I*		11 743	132	410	0,4	0,2	1 983	435	-0,2	0,7	1 002	442	-1,8	-3,5	8 759	401	0,5	0,5
II		11 747	142	411	-0,3	-1,0	1 986	433	-0,8	-0,7	972	447	-2,9	-5,0	8 789	402	0,1	-0,6
III		11 660	134	351	-0,5	-1,1	1 968	365	-1,6	-1,6	911	383	-3,4	-4,0	8 781	345	0,1	-0,7
IV		11 502	142	400	-1,2	-1,0	1 915	420	-1,6	-1,7	812	431	-3,7	-4,2	8 776	393	0,9	-0,6
12 *I*		11 346	135	408	-0,8	-0,8	1 885	432	-1,5	-1,2	790	443	-4,2	-5,7	8 672	400	-0,3	-0,3
II		11 364	118	409	-0,5	-1,3	1 886	431	-0,8	-1,9	766	440	-3,8	-5,3	8 712	402	-0,1	-0,9
III		11 229	125	347	-1,0	-1,4	1 865	359	-1,2	-1,9	715	373	-4,3	-5,2	8 650	342	-0,7	-1,0
IV		10 916	...	400	-1,2	-1,1	1 792	416	-1,3	-1,3	645	425	-5,1	-6,7	8 479	394	-0,8	-0,6

a. Los datos a partir de enero de 2009 se basan en la nueva CNAE-09. Para reconstruir los datos de años anteriores se ha utilizado la doble codificación de la actividad económica del Fichero de Cuentas de Cotización de la Seguridad Social, de fecha 31 de enero de 2009.

24.15 Movimiento laboral registrado: demanda de empleo y paro por ramas de actividad

Fuente: Servicio Público de Empleo Estatal (SEPE)

Miles

		Demanda de empleo efectiva o pendiente (demandantes de empleo)	Demandantes de empleo no ocupados									Otros no ocupados	Demandantes de empleo ocupados	Demandantes de empleo con disponibilidad limitada
			Total	Paro registrado										
				Total	Sin empleo anterior	Han trabajado antes								
						Total	Agrícolas	No agrícolas						
								Total	Industria	Construcción	Servicios			
		1=2+12+13	2=3+11	3=4+5	4	5=6+7	6	7=8+9+10	8	9	10	11	12	13
21	M	6 201	3 834	3 565	315	3 250	172	3 078	286	281	2 511	269	2 003	364
22	M	4 414	3 185	2 963	249	2 714	139	2 575	242	234	2 099	222	958	271
23	M	4 374	2 968	2 767	251	2 516	106	2 410	220	213	1 977	201	1 098	308
24	M	4 348	2 825	2 628	243	2 385	91	2 294	205	202	1 887	197	1 174	349
24 *E-J*	M	4 375	2 885	2 682	247	2 435	95	2 340	209	206	1 924	203	1 136	354
25 *E-J*	M	4 329	2 725	2 524	235	2 289	82	2 207	195	186	1 826	201	1 232	372
24 *Jun*		4 255	2 767	2 562	241	2 321	91	2 229	200	198	1 831	206	1 133	356
Jul		4 309	2 745	2 550	238	2 313	90	2 223	200	199	1 824	195	1 220	344
Ago		4 337	2 763	2 572	234	2 338	87	2 250	203	203	1 845	191	1 229	345
Sep		4 217	2 765	2 575	241	2 334	86	2 248	201	198	1 849	190	1 120	333
Oct		4 304	2 792	2 602	244	2 358	88	2 271	203	196	1 871	190	1 170	342
Nov		4 369	2 777	2 586	243	2 343	86	2 257	201	194	1 863	191	1 246	347
Dic		4 390	2 745	2 561	236	2 325	84	2 241	202	198	1 841	184	1 294	350
25 *Ene*		4 477	2 796	2 599	234	2 366	85	2 281	201	194	1 886	196	1 319	363
Feb		4 474	2 794	2 593	239	2 355	85	2 270	199	191	1 880	201	1 308	373
Mar		4 421	2 781	2 580	242	2 338	85	2 253	198	190	1 866	201	1 260	380
Abr		4 249	2 720	2 513	235	2 278	81	2 196	195	186	1 816	207	1 158	371
May		4 169	2 658	2 455	232	2 223	79	2 143	190	180	1 773	203	1 137	374
Jun		4 185	2 604	2 406	229	2 177	79	2 098	186	177	1 735	198	1 209	373

24.16 Movimiento laboral registrado: ofertas y demandas de empleo, y colocaciones

Fuente: Servicio Público de Empleo Estatal (SEPE)

Miles

	Ofertas (Puestos de trabajo ofrecidos)				Demandas de empleo		Colocaciones		
	Altas	Bajas			Altas	Bajas	Total	Sin oferta previa	Con oferta previa
		Total	Por colocación	Por otras causas					
	1	2=3+4	3	4	5	6	7=8+9	8	9
21	536	471	417	54	7 892	10 621	19 263	18 872	390
22	624	525	454	71	8 913	9 488	18 980	18 561	419
23	580	509	437	72	8 850	8 819	18 684	18 281	403
24	571	491	419	72	8 726	8 686	19 330	18 946	384
24 *E-M*	259	199	169	30	3 549	3 656	7 573	7 417	156
25 *E-M*	256	197	169	28	3 457	3 642	7 674	7 521	153
24 *May*	56	44	39	5	685	758	1 682	1 646	36
Jun	50	50	45	5	738	700	1 708	1 667	41
Jul	45	50	43	7	784	735	1 828	1 788	40
Ago	35	31	26	5	606	587	1 264	1 241	23
Sep	47	37	31	6	816	921	1 883	1 855	28
Oct	51	44	37	6	879	794	1 946	1 912	34
Nov	48	42	36	6	736	689	1 628	1 595	33
Dic	36	38	32	6	618	605	1 501	1 472	30
25 *Ene*	45	33	27	6	833	738	1 532	1 508	24
Feb	49	37	31	6	680	671	1 406	1 378	28
Mar	51	42	37	5	676	713	1 525	1 491	34
Abr	49	39	34	5	582	750	1 470	1 440	30
May	61	46	40	6	686	770	1 741	1 704	36

24.17 Contratos de trabajo

Servicio Público de Empleo Estatal (SEPE) — *Miles*

		Total	Modilidad de contratación										Por tipo de jornada (d)	
			Indefinidos				De duración determinada						Completa	Parcial
			Total	del cual Fijos discontinuos	Iniciales	Conversión a indefinidos	Total	Eventual circunstancias producción	Sustitución	Contrato formativo (a)	Jubilación (b)	Otros (c)		
		1=2+6	2=4+5	3	4	5	6=7a11	7	8	9	10	11	12	13
22	M	1 526	586	193	475	111	940	646	126	9	3	157	878	455
23	M	1 287	552	193	511	41	735	540	114	9	3	70	722	373
24	M	1 285	540	184	503	37	745	545	118	9	3	70	721	380
24 *E-J*	M	1 239	540	179	504	36	699	499	121	10	2	67	703	357
25 *E-J*	M	1 241	524	173	492	33	716	514	123	9	2	68	708	360
24 *Jun*		1 380	568	218	538	30	812	612	112	15	2	71	741	421
Jul		1 522	589	220	552	37	933	731	105	11	3	82	829	472
Ago		1 040	390	133	362	27	650	505	78	4	2	61	596	312
Sep		1 414	619	201	577	42	794	581	125	8	4	76	783	430
Oct		1 527	664	228	616	48	863	613	150	9	4	86	838	460
Nov		1 301	545	186	505	40	757	554	122	7	3	72	732	384
Dic		1 183	437	165	402	35	746	568	103	8	3	63	657	360
25 *Ene*		1 214	508	147	470	38	706	505	133	8	2	57	729	337
Feb		1 098	482	130	453	29	617	418	126	8	2	63	651	317
Mar		1 167	509	144	475	34	658	444	131	11	3	68	677	345
Abr		1 141	508	174	473	35	633	459	106	7	3	58	637	329
May		1 329	553	205	521	32	776	566	124	8	2	76	742	382
Jun		1 497	588	235	559	29	909	691	117	11	2	88	810	452

a. Incluye: obtención de práctica profesional, formación en alternancia e investigadores predoctorales en formación.
b. Incluye: relevo, jubilación parcial y sustitución por jubilación a los 64 años.
c. Incluye: vinculados a programas de políticas activas de empleo, financiados por fondos europeos, artistas y personal técnico o auxiliar, personas con discapacidad, personal investigador doctor, deportistas profesionales, docentes investigadores de la universidad y otros contratos.
d. El total de contratos no coincide con la suma de contratos a tiempo completo y parcial porque no se están incluyendo los fijos discontinuos.
Para más información, véase:
https://www.sepe.es/HomeSepe/que-es-el-sepe/comunicacion-institucional/publicaciones/publicaciones-oficiales/listado-pub-empleo/guia-contratos.html.

24.18 Beneficiarios de prestaciones por desempleo

Servicio Público de Empleo Estatal (SEPE) y Ministerio de Empleo y Seguridad Social — *Miles y porcentajes*

		Total	Contributivas				Asistenciales					Rentas activas de inserción	Programa de activación de empleo (b)	Tasa de cobertura bruta del sistema de protección por desempleo
			Total	Desempleo total		Desempleo parcial	Total	Subsidio de desempleo (a)	Eventuales agrícolas subsidiados					
				Del cual					Total	Según el nº de jornadas trabajadas en el mes				
				Total	Acogidos al pago único					Hasta siete	Más de siete			
		1=2+6+11+12	2=3+5	3	4	5	6=7+8	7	8=9+10	9	10	11	12	13
21	M	2 036	923	922	19	0	969	877	93	80	13	144	0	60,90
22	M	1 762	773	773	18	0	883	795	88	76	11	106	...	62,94
23	M	1 775	801	801	17	0	876	794	82	72	10	97	...	68,31
24	M	1 798	840	840	17	0	869	793	76	66	10	88	...	72,60
24 *E-M*	M	1 808	822	822	17	0	894	817	77	66	11	93	...	71,29
25 *E-M*	M	1 812	855	855	...	0	908	835	72	...	...	49	...	73,97
24 *May*		1 695	741	741	18	0	861	786	76	64	11	92	...	69,43
Jun		1 700	765	765	17	0	844	769	76	66	9	90	...	70,94
Jul		1 804	884	884	17	0	832	756	76	68	8	88	...	75,55
Ago		1 846	927	927	17	0	833	757	76	69	7	86	...	76,48
Sep		1 703	784	784	17	0	834	757	77	68	9	86	...	70,64
Oct		1 757	816	816	18	0	854	777	77	68	9	87	...	72,17
Nov		1 845	882	882	17	0	882	805	77	65	11	82	...	74,49
Dic		1 874	916	916	17	0	884	809	75	61	14	74	...	74,51
25 *Ene*		1 947	958	958	17	0	923	849	74	...	...	66	...	74,11
Feb		1 890	909	909	18	0	924	851	73	...	...	57	...	70,94
Mar		1 839	851	850	18	0	940	868	72	...	...	49	...	76,32
Abr		1 740	793	793	18	0	906	835	71	...	...	41	...	74,06
May		1 642	764	764	...	0	845	774	71	...	...	33	...	74,40

a. El Programa de Activación para el Empleo entra en vigor en 2015 y está regulado por el Real Decreto-Ley 16/2014. Este programa ha sido prorrogado hasta el 15 de abril de 2017 por el Real Decreto-ley 1/2016.
b. Desde el 1 de noviembre de 2024 incorpora las nuevas prestaciones asistenciales establecidas en el Real Decreto-ley 2/2024, de 21 de mayo, así como el Complemento de Apoyo al Empleo (CAE), establecido en la misma norma.

24. EMPLEO Y SALARIOS
D) Afiliados al, y pensiones del, Sistema de Seguridad Social

24.19 Afiliación fin de mes. Altas, Bajas y efectivos por regímenes

Fuente: Ministerio de Trabajo y Economía Social — *Miles*

		Altas laborales para el total de regímenes (a)		Bajas laborales para el total de regímenes (a)	Altas netas para el total de regímenes (a) (b)	Trabajadores afiliados										
			De ellas			Total	Según regímenes						Según sector de actividad			
							Régimen general (c)			Régimen especial minería del carbón	Régimen especial trabajadores autónomos	Régimen especial del mar	Agrario	Industria	Construcción	servicios (d)
			Iniciales				General	Sistema Especial Agrario	Sistema Especial Hogar							
		1	2	3	4=1-3	= 6 a 11 5= 12a 15	6	7	8	9	10	11	12	13	14	15
21	M	2 091	63	2 035	56	19 274	14 770	734	381	1	3 301	62	1 107	2 263	1 283	14 622
22	M	2 160	81	2 144	16	20 026	15 544	699	374	1	3 325	63	1 069	2 318	1 330	15 309
23	M	2 155	83	2 114	41	20 547	16 106	674	374	1	3 330	62	1 043	2 357	1 380	15 767
24	M	2 231	77	2 197	34	21 072	16 620	661	362	1	3 367	61	1 029	2 397	1 405	16 242
24 *E-J*	M	2 156	79	2 079	77	20 964	16 499	677	369	1	3 357	61	1 045	2 387	1 403	16 129
25 *E-J*	M	...	...	...	...	21 416	...	...	...	...	...	...	...	...	...	...
24 *Jun*		2 477	114	2 747	-270	21 320	16 851	649	366	1	3 388	65	1 023	2 418	1 421	16 458
Jul		2 364	119	2 228	136	21 168	16 757	614	360	1	3 370	67	986	2 415	1 413	16 355
Ago		1 734	64	2 190	-456	21 123	16 708	620	358	1	3 370	65	990	2 406	1 395	16 331
Sep		2 941	75	2 594	347	21 144	16 713	641	354	1	3 371	62	1 013	2 403	1 405	16 323
Oct		2 520	73	2 378	142	21 096	16 677	631	354	1	3 375	59	995	2 402	1 410	16 290
Nov		2 245	64	2 106	139	21 351	16 869	679	355	1	3 388	59	1 046	2 420	1 426	16 459
Dic		2 033	51	2 396	-363	21 201	16 722	686	353	1	3 382	57	1 049	2 393	1 392	16 368
25 *Ene*		2 128	53	2 056	73	20 991	16 556	666	347	1	3 364	56	1 028	2 401	1 410	16 152
Feb		1 903	58	1 765	137	21 144	16 704	658	348	1	3 376	58	1 022	2 409	1 428	16 286
Mar		2 101	65	1 978	123	21 320	16 864	665	347	1	3 383	60	1 031	2 416	1 434	16 439
Abr		2 209	72	1 838	372	21 589	17 057	689	346	1	3 401	61	1 056	2 422	1 440	16 671
May		...	...	...	...	21 798	17 275	695	346	1	3 418	63	1 067	2 438	1 455	16 839
Jun		...	...	...	...	21 656	...	...	...	...	...	...	...	...	...	...

a. Estos datos son provisionales para el año en curso.
b. Las altas netas no coinciden con la variación en el saldo de afiliados debido a que en las altas netas se cuentan relaciones laborales y en el saldo personas.
c. A partir del 1 de enero de 2012, los regímenes especiales Agrario y Empleados de Hogar se integran en el Régimen General y pasan a denominarse Sistema Especial Agrario y Sistema Especial Empleados de Hogar.
d. Incluye los afiliados para los que no consta actividad económica.

24. EMPLEO Y SALARIOS
D) Afiliados al, y pensiones del, Sistema de Seguridad Social

24.20 Pensiones en vigor

Fuente: Ministerio de Trabajo y Economía Social — *Miles de pensiones (primer día de cada mes)*

		Total	Altas iniciales	Bajas	Por tipo de pensión					Por tipo de régimen								Pro memoria: pensiones no contributivas	
					Jubilación	Incapacidad permanente	Viudedad	Orfandad	Favor familiar	General (b)	Minería del carbón	Agrario cuenta ajena (b)	Autónomos (a)	Empleados hogar (b)	Trabajadores del mar	Accidentes de trabajo y enfermedades profesionales	Seguro obligatorio de vejez e invalid. (SOVI)	Pensiones asistenciales y LISMI (c)	Jubilación e invalidez Ley 26/1990
		9a16 1=4a8=	2	3	4	5	6	7	8	9	10	11	12	13	14	15	16	17	18
20	M	9 782	44	43	6 094	953	2 353	340	43	7 106	63	...	1 971	...	124	239	279	7	450
21	M	9 854	49	39	6 165	950	2 354	341	44	7 198	62	...	1 974	...	122	238	261	6	447
22	M	9 943	50	42	6 254	951	2 352	334	44	7 305	61	...	1 978	...	120	236	244	5	446
23	M	10 052	49	37	6 368	946	2 352	341	46	7 430	59	...	1 982	...	118	235	227	4	448
24	M	10 189	52	38	6 485	965	2 352	341	46	7 576	58	...	1 992	...	117	32	211	4	454
24 *E-M*	M	10 141	52	43	6 456	947	2 351	341	46	7 526	59	...	1 988	...	117	32	215	4	451
25 *E-M*	M	10 310	...	...	6 567	1 009	2 348	339	46	7 698	57	...	2 003	...	116	32	200	3	459
24 *Abr*		10 150	53	37	6 464	947	2 352	341	46	7 537	59	...	1 988	...	117	32	214	4	452
May		10 151	50	43	6 461	954	2 349	341	46	7 541	58	...	1 988	...	117	32	211	4	453
Jun		10 164	54	34	6 466	961	2 349	341	46	7 554	58	...	1 988	...	117	32	211	4	455
Jul		10 189	54	35	6 481	968	2 351	342	46	7 577	58	...	1 991	...	117	32	210	4	455
Ago		10 208	47	37	6 494	974	2 352	342	46	7 596	58	...	1 993	...	117	32	209	4	456
Sep		10 218	55	34	6 502	978	2 351	342	46	7 607	58	...	1 994	...	117	32	208	4	455
Oct		10 238	63	38	6 517	983	2 352	340	46	7 626	58	...	1 996	...	117	32	207	4	455
Nov		10 263	54	35	6 535	990	2 353	339	46	7 649	58	...	1 999	...	117	32	205	3	456
Dic		10 281	45	31	6 547	996	2 353	340	46	7 666	58	...	2 002	...	117	32	204	3	457
25 *Ene*		10 295	56	55	6 558	1 000	2 352	339	46	7 679	58	...	2 003	...	116	32	203	3	457
Feb		10 294	60	39	6 563	1 002	2 345	338	46	7 683	58	...	2 001	...	116	32	201	3	458
Mar		10 314	51	39	6 571	1 009	2 348	339	46	7 702	57	...	2 004	...	116	32	200	3	459
Abr		10 324	48	37	6 574	1 015	2 349	340	46	7 713	57	...	2 004	...	116	32	199	3	460
May		10 322	...	...	6 571	1 020	2 346	339	46	7 714	57	...	2 004	...	116	32	196	3	461

a. A partir del 1 de enero de 2008 los pensionistas del Régimen Especial Agrario Cuenta Propia se integran en el Régimen Especial de Trabajadores Autónomos (Ley 18/2007 de 4 de julio).
b. A partir del 1 de enero de 2012, los trabajadores por cuenta ajena del Régimen Especial Agrario y del Régimen Especial de Empleados de Hogar pasan a integrarse en el Régimen General, como Sistemas Especiales, de acuerdo a lo establecido en la Ley 28/2011 de 22 de septiembre y la Ley 27/2011 de 1 de agosto, respectivamente.
c. Incluye a los beneficiarios de pensiones asistenciales y los acogidos al subsidio de garantía de ingresos mínimos de la Ley de Integración Social de Minusválidos (LISMI). Sin datos de pensiones asistenciales del País Vasco desde enero 2014. Sin datos del subsidio de garantía de ingresos mínimos del País Vasco y Navarra.

24. EMPLEO Y SALARIOS
D) Afiliados al, y pensiones del, Sistema de Seguridad Social

24.21 Cuantía media de las pensiones en vigor

Fuente: Instituto Nacional de la Seguridad Social (INSS) e Instituto de Mayores y Servicios Sociales (IMSERSO)

Euros/mes

		Total	Altas iniciales	Bajas	Por tipo de pensión: Jubilación	Incapacidad permanente	Viudedad	Orfandad	Favor familiar	Por tipo de régimen: General (b)	Minería del carbón	Agrario cuenta ajena (b)	Autónomos (a)	Empleados hogar (b)	Trabajadores del mar	Accidentes de trabajo y enfermedades profesionales	Seguro obligatorio de vejez e invalid. (SOVI)	Pro memoria: pensiones no contributivas: Pensiones asistenciales y LISMI (c)	Jubilación e invalidez Ley 26/1990
		9a16 1=4a8=	2	3	4	5	6	7	8	9	10	11	12	13	14	15	16	17	18
20	M	1 011	1 128	904	1 162	985	725	410	590	1 112	1 770	...	699	...	1 041	1 091	404	150	...
21	M	1 034	1 118	927	1 190	994	740	417	603	1 135	1 811	...	713	...	1 062	1 110	405	150	...
22	M	1 090	1 160	960	1 254	1 035	778	438	637	1 194	1 910	...	751	...	1 117	1 161	422	150	...
23	M	1 195	1 202	1 042	1 375	1 119	852	478	701	1 307	2 100	...	822	...	1 223	1 259	454	150	...
24	M	1 255	1 302	1 103	1 443	1 163	896	502	741	1 370	2 208	...	866	...	1 285	1 523	477	...	...
24 *E-M*	M	1 251	1 258	1 119	1 438	1 161	894	501	739	1 366	2 201	...	864	...	1 281	1 522	478	...	...
25 *E-M*	M	1 308	...	...	1 502	1 206	933	524	778	1 424	2 289	...	907	...	1 337	1 565	506	...	...
24 *Abr*		1 252	1 219	1 135	1 439	1 161	895	501	739	1 367	2 203	...	864	...	1 282	1 522	478	...	...
May		1 254	1 270	1 208	1 442	1 162	896	502	740	1 369	2 209	...	865	...	1 284	1 522	477	...	...
Jun		1 255	1 266	1 098	1 442	1 163	897	502	741	1 369	2 209	...	866	...	1 285	1 522	477	...	...
Jul		1 256	1 311	1 094	1 443	1 163	897	502	741	1 370	2 210	...	866	...	1 285	1 523	477	...	...
Ago		1 257	1 368	1 093	1 444	1 163	897	502	742	1 371	2 211	...	867	...	1 286	1 523	477	...	...
Sep		1 258	1 376	1 075	1 446	1 164	898	503	743	1 372	2 213	...	868	...	1 287	1 523	477	...	...
Oct		1 260	1 335	1 093	1 447	1 165	898	503	744	1 374	2 215	...	868	...	1 288	1 524	476	...	...
Nov		1 261	1 312	1 103	1 449	1 166	899	503	745	1 375	2 217	...	869	...	1 289	1 525	476	...	...
Dic		1 262	1 360	1 080	1 450	1 166	899	503	746	1 376	2 219	...	870	...	1 291	1 524	476	...	...
25 *Ene*		1 305	1 512	1 133	1 498	1 205	932	524	776	1 421	2 283	...	905	...	1 334	1 565	507	...	...
Feb		1 307	1 325	1 131	1 501	1 206	932	524	777	1 423	2 287	...	906	...	1 336	1 565	507	...	...
Mar		1 308	1 298	1 140	1 502	1 206	933	524	778	1 424	2 289	...	907	...	1 337	1 565	506	...	...
Abr		1 309	1 303	1 143	1 503	1 207	933	524	779	1 425	2 290	...	907	...	1 338	1 565	506	...	...
May		1 311	...	...	1 506	1 208	935	526	780	1 427	2 296	...	908	...	1 340	1 565	506	...	...

a. A partir del 1 de enero de 2008 los pensionistas del Régimen Especial Agrario Cuenta Propia se integran en el Régimen Especial de Trabajadores Autónomos (Ley 18/2007 de 4 de julio).

b. A partir del 1 de enero de 2012, los trabajadores por cuenta ajena del Régimen Especial Agrario y del Régimen Especial de Empleados de Hogar pasan a integrarse en el Régimen General, como Sistemas Especiales, de acuerdo a lo establecido en la Ley 28/2011 de 22 de septiembre y la Ley 27/2011 de 1 de agosto, respectivamente.

c. Incluye a los beneficiarios de pensiones asistenciales y los acogidos al subsidio de garantía de ingresos mínimos de la Ley de Integración Social de Minusválidos (LISMI). Sin datos de pensiones asistenciales del País Vasco desde enero 2014. Sin datos de subsidio de garantía de ingresos mínimos del País Vasco y Navarra.

24. EMPLEO Y SALARIOS
E) Convenios, conflictos y otras estadísticas laborales

24.22 Convenios según mes de inicio de efectos económicos (a)

Fuente: Ministerio de Trabajo y Economía Social

		Número de convenios según inicio de efectos: En el mes	Acumulados desde comienzo del año: Total	Ámbito superior a empresa	Empresa	Trabajadores afectados (en miles de personas): En el mes	Acumulados desde comienzo del año: Total	Ámbito superior a empresa	Empresa	Incremento salarial medio pactado (en porcentaje): En el mes: Total	Ámbito superior a empresa	Empresa	Acumulados desde comienzo del año: Total	Ámbito superior a empresa	Empresa	Pro memoria: Incremento salarial medio pactado en convenios según mes de registro (datos acumulados) (b): Total (c)	Año de firma anterior al de efectos económicos	Año de firma igual al de efectos económicos	Año de firma posterior al de efectos económicos
		1	2=3+4	3	4	5	6=7+8	7	8	9	10	11	12	13	14	15	16	17	18
21		...	4 727	1 087	3 640	...	11 543	10 736	807	...	...	...	1,45	1,46	1,26	1,61	1,79	1,59	1,15
22		...	5 045	1 178	3 867	...	12 850	11 999	850	...	...	...	3,02	2,99	3,34	3,21	2,91	3,45	3,76
23	P	...	4 725	1 186	3 539	...	12 436	11 614	822	...	...	...	3,65	3,66	3,45	3,72	3,38	4,15	4,62
24	P	...	4 267	1 105	3 162	...	11 969	11 227	742	...	...	...	3,28	3,31	2,81	3,32	2,95	4,59	2,49
24 *Feb*	P	8	4 075	1 064	3 011	1	11 377	10 672	706	3,46	...	3,46	3,29	3,32	2,78	2,85	2,84	3,44	...
Mar	P	11	4 086	1 065	3 021	2	11 379	10 672	707	2,79	3,00	2,71	3,29	3,32	2,78	2,91	2,84	4,41	...
Abr	P	46	4 132	1 070	3 062	240	11 619	10 890	728	3,02	2,93	3,85	3,28	3,31	2,81	2,92	2,85	4,10	...
May	P	8	4 140	1 071	3 069	1	11 620	10 891	729	3,38	4,50	1,89	3,28	3,31	2,81	2,96	2,86	4,13	...
Jun	P	24	4 164	1 077	3 087	26	11 646	10 915	731	3,70	3,76	3,10	3,29	3,31	2,81	2,98	2,88	3,97	...
Jul	P	42	4 206	1 092	3 114	260	11 906	11 170	736	3,47	3,48	2,89	3,29	3,32	2,81	2,99	2,88	3,95	...
Ago	P	5	4 211	1 093	3 118	3	11 908	11 172	736	3,93	4,00	3,42	3,29	3,32	2,81	3,02	2,90	3,96	...
Sep	P	19	4 230	1 099	3 131	35	11 944	11 206	738	2,15	2,12	2,94	3,29	3,31	2,81	3,04	2,91	3,87	...
Oct	P	17	4 247	1 102	3 145	20	11 964	11 224	740	2,47	2,33	3,49	3,28	3,31	2,82	3,06	2,90	3,82	...
Nov	P	13	4 260	1 105	3 155	4	11 968	11 227	741	3,41	3,61	2,62	3,28	3,31	2,82	3,05	2,89	3,74	...
Dic	P	7	4 267	1 105	3 162	1	11 969	11 227	742	2,09	...	2,09	3,28	3,31	2,81	3,07	2,89	3,71	...
25 *Ene*	P	2 441	2 441	700	1 741	7 760	7 760	7 373	387	3,33	3,36	2,77	3,33	3,36	2,77	3,03	3,03	2,42	...
Feb	P	6	2 447	700	1 747	1	7 761	7 373	388	3,74	...	3,74	3,33	3,36	2,77	3,03	3,03	3,44	...
Mar	P	9	2 456	702	1 754	28	7 789	7 399	389	14,57	15,28	2,37	3,37	3,40	2,77	3,29	3,29	3,17	...
Abr	P	26	2 482	706	1 776	28	7 816	7 420	396	2,88	2,94	2,71	3,37	3,40	2,77	3,35	3,29	4,44	...
May	P	5	2 487	708	1 779	8	7 824	7 428	396	3,08	3,11	2,29	3,37	3,40	2,77	3,35	3,27	4,07	...

a. La información de convenios registrados en 2013 con efectos económicos en 2013 no es homogénea con la del mismo periodo del año anterior.

b. Los datos anuales incluyen los convenios registrados después de diciembre de cada año; por este motivo, los datos acumulados al mes de diciembre no coinciden con los anuales.

c. Los datos anuales incluyen los convenios registrados después de diciembre de cada año y tienen incorporadas las revisiones por 'cláusula de garantía salarial'; por este motivo, los datos acumulados al mes de diciembre no coinciden con los anuales.

24.23 Convenios según mes de registro y año del inicio de efectos económicos (a)

Fuente: Ministerio de Trabajo y Economía Social

Datos acumulados

		Convenios	Trabajadores afectados (en miles de personas)					Aumento salarial medio pactado (en porcentaje) (b)						Jornada media por trabajador (horas/año)					Pro-memoria: tasa de cobertura de los convenios colectivos (c)
			Total	Por ramas de actividad				Total	Pro memoria: coste salarial por trabajador y mes (tasa inter-anual)	Por ramas de actividad				Total	Por ramas de actividad				
					No agrícola						No agrícola					No agrícola			
				Agrícola	Industria	Construcción	Servicios			Agrícola	Industria	Construcción	Servicios		Agrícola	Industria	Construcción	Servicios	
		1	2=3 a 6	3	4	5	6	7	8	9	10	11	12	13	14	15	16	17	18
22		5 045	12 850	514	2 862	928	8 545	3,21	4,72	3,27	3,86	3,10	2,99	1 743	1 779	1 750	1 735	1 739	91,46
23	P	4 725	12 436	440	2 755	903	8 338	3,72	4,03	4,16	3,54	3,06	3,83	1 742	1 784	1 749	1 738	1 738	91,80
24	P	4 267	11 969	422	2 504	954	8 089	3,32	3,52	3,15	4,11	2,97	3,13	1 746	1 781	1 747	1 740	1 745	92,09
24 *Feb*	P	2 340	7 821	271	1 521	691	5 339	2,85	3,74	2,24	2,94	2,90	2,85	1 762	1 781	1 744	1 737	1 770	...
Mar	P	2 461	8 400	271	1 661	717	5 750	2,91	3,74	2,24	2,81	2,89	2,97	1 764	1 781	1 747	1 737	1 771	...
Abr	P	2 584	8 633	284	1 709	767	5 872	2,92	4,02	2,37	2,77	2,88	3,00	1 763	1 780	1 746	1 737	1 770	...
May	P	2 723	8 895	294	1 745	771	6 085	2,96	4,02	2,49	2,82	2,89	3,03	1 762	1 781	1 747	1 737	1 769	...
Jun	P	2 833	9 081	298	1 775	779	6 230	2,98	4,02	2,53	2,82	2,90	3,05	1 762	1 781	1 747	1 737	1 769	...
Jul	P	2 956	9 283	323	1 813	782	6 364	2,99	4,14	2,59	2,86	2,90	3,06	1 759	1 781	1 747	1 737	1 764	...
Ago	P	3 039	9 391	335	1 836	782	6 439	3,02	4,14	2,64	2,93	2,90	3,08	1 759	1 780	1 747	1 737	1 764	...
Sep	P	3 142	9 643	406	1 888	784	6 565	3,04	4,14	3,06	2,93	2,90	3,09	1 759	1 780	1 746	1 737	1 764	...
Oct	P	3 436	10 153	434	1 935	873	6 910	3,06	3,52	3,18	2,93	2,91	3,10	1 758	1 781	1 746	1 739	1 763	...
Nov	P	3 556	10 268	434	1 960	873	7 000	3,05	3,52	3,14	2,94	2,91	3,10	1 756	1 781	1 746	1 739	1 760	...
Dic	P	3 663	10 634	419	2 190	875	7 149	3,07	3,52	3,16	2,95	2,91	3,12	1 756	1 782	1 747	1 739	1 759	...
25 *Ene*	P	2 067	5 939	313	1 288	84	4 254	3,03	...	2,09	2,81	2,62	3,18	1 753	1 786	1 743	1 759	1 754	...
Feb	P	2 212	6 569	313	1 558	209	4 489	3,03	...	2,09	2,83	3,13	3,16	1 753	1 786	1 744	1 756	1 754	...
Mar	P	2 312	7 062	314	1 630	208	4 910	3,29	...	2,10	2,86	3,13	3,51	1 750	1 786	1 745	1 756	1 749	...
Abr	P	2 405	7 431	312	1 638	208	5 274	3,35	...	2,00	2,86	3,13	3,60	1 752	1 784	1 745	1 756	1 752	...
May	P	2 517	7 931	316	1 667	208	5 741	3,35	...	2,01	2,85	3,13	3,57	1 752	1 784	1 745	1 756	1 753	...

a. Los datos anuales incluyen los convenios registrados después de diciembre de cada año y la cláusula de salvaguarda; por este motivo, los datos acumulados al mes de diciembre no coinciden con los anuales.

b. La información de convenios registrados en 2013 con efectos económicos en 2013 no es homogénea con la del mismo periodo del año anterior.

c. Se mide como la proporción de relaciones laborales por cuenta ajena a las que se aplica un convenio colectivo. Datos a 31 de diciembre. Para más información, véase: https://www.mites.gob.es/es/estadisticas/condiciones_trabajo_relac_laborales/CCT/welcome.htm

24.24 Conflictos laborales y regulación de empleo

Fuente: Ministerio de Trabajo y Economía Social y Tesorería General de la Seguridad Social (TGSS)

		Conflictos laborales (a) (b)			Trabajadores afectados por regulación de empleo (número de personas)											
						Despido colectivo (ERE)					Suspensión de contrato y reducción de jornada					
												del cual				
		Número de huelgas(c)	Participantes (miles)	Jornadas no trabajadas (miles)(d)	Total (miles)	Total	Agricultura	Industria	Construcción	Servicios	Total (miles)	Suspensión de contrato	Agricultura	Industria	Construcción	Servicios
		1	2	3	4	5	6	7	8	9	10	11	12	13	14	15
22		680	249,9	637,6	294,7	24 215	201	6 096	1 055	16 863	270,5	236 314	1 180	187 336	3 138	78 833
23		781	278,2	509,7	181,1	36 505	483	7 455	1 893	26 674	144,6	135 718	1 465	114 918	1 428	26 823
24		709	252,7	551,1	189,6	38 075	483	8 638	1 963	26 991	151,5	142 758	1 207	104 883	2 225	43 196
24 *E-M*		384	141,2	364,6	61,1	14 051	151	3 859	932	9 109	47,0	43 075	349	34 746	693	11 250
25 *E-M*	P	...	...	228,6	41,0	10 048	89	2 389	563	7 007	30,9	29 185	403	18 398	349	11 755
24 *May*		114	33,5	88,3	9,4	3 413	-	1 203	235	1 975	5,9	4 738	40	4 023	31	1 843
Jun		110	15,1	54,9	17,5	4 040	87	340	334	3 279	13,5	12 856	38	9 715	298	3 400
Jul		79	5,9	21,8	13,2	5 429	44	1 415	227	3 743	7,8	6 954	73	5 920	24	1 736
Ago		38	2,6	7,2	3,2	1 539	-	439	12	1 088	1,7	1 189	5	1 021	20	608
Sep		55	16,6	21,5	15,8	4 699	5	211	50	4 433	11,1	10 857	49	9 618	166	1 304
Oct		70	29,0	31,4	12,0	2 974	68	758	45	2 103	9,0	8 246	21	6 590	112	2 292
Nov		80	22,4	30,2	35,5	2 308	15	1 069	106	1 118	33,2	31 745	538	16 437	722	15 517
Dic		75	10,5	19,6	31,3	3 035	113	547	257	2 118	28,2	27 836	134	20 836	190	7 089
25 *Ene*	P	56	23,7	42,4	9,0	1 725	-	162	84	1 479	7,3	6 932	126	3 916	77	3 152
Feb	P	71	27,1	44,4	13,7	2 008	6	358	122	1 522	11,6	10 929	42	8 279	49	3 273
Mar	P	77	28,7	53,5	9,6	3 296	3	1 341	244	1 708	6,3	6 000	24	3 370	56	2 822
Abr	P	...	37,7	57,4	8,7	3 019	80	528	113	2 298	5,7	5 324	211	2 833	167	2 508
May	P	...	18,0	30,9	...	...	...	...	...	...	...	...	...	...	...	...

a. Los datos acumulados se ofrecen regularizados, es decir, se contabiliza una sola vez el número de huelgas y trabajadores afectados, con el fin de eliminar aquellas huelgas que, iniciadas en un mes dado, continúan en meses sucesivos. Este proceso no se aplica a las jornadas no trabajadas, que siempre se obtienen por suma.

b. Los datos de las huelgas generales, a partir de 2012, se obtienen de la Estadística de Afiliados en Huelga (EAH) de la Tesorería General de la Seguridad Social.

c. Suma de número de huelgas ordinarias y generales. El número de huelgas ordinarias se obtienen de la Encuesta de Conflictos Desarrollados, que tiene un desfase de dos meses respecto a la EAH.

d. Para las jornadas no trabajadas completas, se multiplica el número de trabajadores participantes por el número de días laborables de duración del conflicto. En los otros casos, se multiplica el número efectivo de participantes en cada uno de los días por la parte de jornada no trabajada en cada día y sumando este resultado para todos los días de duración. Para más información: https://www.mites.gob.es/estadisticas/hue/notas_metodologicas.pdf.

24.25 Coste laboral. Resumen

Fuente: Instituto Nacional de Estadística — *Euros*

		Por trabajador							Por hora efectiva				Pro memoria		
		Coste laboral							Coste laboral		Coste salarial		Indemnización por trabajador despedido	Salario mínimo interprofesional	
		Total	Coste salarial		Otros costes no salariales				Total	Por hora extra	Total	Ordinario		Euros por día	Euros por mes
			Del cual												
			Total	Ordinario	Total	Percepciones no salariales	Cotizaciones obligatorias	Subven. y bonif. a la Seg. Social							
		1	2	3	4	5	6	7	8	9	10	11	12	13	14
19	M	2 631	1 955	1 694	676	67	622	13	20,53	15,91	15,26	13,22	7 448	30,00	900
20	M	2 573	1 904	1 643	669	70	611	13	21,85	17,14	16,17	13,95	8 789	31,66	950
21	M	2 724	2 023	1 751	701	72	643	13	21,73	17,24	16,14	13,98	9 336	31,66	950
22	M	2 838	2 115	1 822	723	66	671	15	22,14	17,78	16,50	14,22	7 102	32,17	965
23	M	2 994	2 217	1 914	777	73	720	16	23,38	18,55	17,31	14,96	7 522	36,00	1 080
24	M P	3 113	2 302	1 988	811	76	750	15	24,37	19,26	18,02	15,58	7 157	37,80	1 134
24 *I-I*	M	3 010	2 206	1 954	804	78	740	13	23,10	19,36	16,93	15,00	7 876	37,80	1 134
25 *I-I*	M P	3 125	2 290	2 026	834	79	769	13	23,60	19,32	17,30	15,30	7 040	39,46	1 184
22 *II*		2 872	2 154	1 808	718	67	666	14	21,80	17,88	16,35	13,73	5 905	32,17	965
III		2 755	2 032	1 848	723	59	676	13	22,55	17,43	16,63	15,12	6 153	32,17	965
IV		2 997	2 268	1 846	729	68	679	18	23,55	17,92	17,83	14,51	5 996	32,17	965
23 *I*		2 898	2 127	1 887	771	75	711	14	21,51	19,12	15,79	14,01	7 985	36,00	1 080
II		3 038	2 263	1 908	775	73	718	15	23,22	18,55	17,30	14,58	8 287	36,00	1 080
III		2 893	2 118	1 931	775	65	725	15	23,80	17,99	17,42	15,89	6 434	36,00	1 080
IV		3 146	2 359	1 931	787	78	727	19	24,98	18,52	18,74	15,34	7 383	36,00	1 080
24 *I*		3 010	2 206	1 954	804	78	740	13	23,10	19,36	16,93	15,00	7 876	37,80	1 134
II	P	3 162	2 354	1 981	808	75	747	14	23,68	19,51	17,63	14,84	7 107	37,80	1 134
III	P	3 021	2 205	2 006	815	72	757	14	25,08	18,83	18,31	16,66	6 448	37,80	1 134
IV	P	3 258	2 442	2 010	816	78	756	18	25,63	19,35	19,21	15,81	7 197	37,80	1 134
25 *I*	P	3 125	2 290	2 026	834	79	769	13	23,60	19,32	17,30	15,30	7 040	39,46	1 184

24.26 Coste laboral por trabajador y mes. Por ramas de actividad (CNAE 2009)

Instituto Nacional de Estadística y Ministerio de Agricultura, Pesca y Alimentación — *Euros*

		Coste laboral				Coste salarial								Pro memoria: Índice de coste salarial en la agricultura 2022=100
						Total		Industria		Construcción		Servicios		
						Del cual		Del cual		Del cual		Del cual		
		Total	Industria	Construcción	Servicios	Total	Ordinario	Total	Ordinario	Total	Ordinario	Total	Ordinario	
		1	2	3	4	5	6	7	8	9	10	11	12	13
19	M	2 631	3 132	2 677	2 538	1 955	1 694	2 315	1 949	1 901	1 642	1 895	1 652	94
20	M	2 573	3 049	2 650	2 482	1 904	1 643	2 232	1 879	1 885	1 625	1 847	1 603	95
21	M	2 724	3 182	2 738	2 641	2 023	1 751	2 335	1 973	1 935	1 701	1 974	1 716	97
22	M	2 838	3 280	2 853	2 760	2 115	1 822	2 427	2 040	2 034	1 751	2 067	1 790	100
23	M	2 994	3 460	2 977	2 916	2 217	1 914	2 543	2 140	2 103	1 830	2 170	1 882	109
24	M P	3 113	3 610	3 043	3 034	2 302	1 988	2 648	2 234	2 129	1 875	2 257	1 955	115
24 *I-I*	M	3 010	3 490	2 862	2 940	2 206	1 954	2 532	2 217	1 961	1 849	2 170	1 918	109
25 *I-I*	M P	3 125	3 668	3 003	3 042	2 290	2 026	2 663	2 298	2 060	1 927	2 245	1 988	115
22 *II*		2 872	3 353	2 997	2 779	2 154	1 808	2 502	2 039	2 182	1 753	2 092	1 773	98
III		2 755	3 173	2 714	2 685	2 032	1 848	2 326	2 052	1 897	1 755	1 991	1 819	103
IV		2 997	3 449	3 052	2 914	2 268	1 846	2 587	2 063	2 218	1 776	2 217	1 814	102
23 *I*		2 898	3 355	2 792	2 828	2 127	1 887	2 439	2 130	1 931	1 811	2 088	1 851	103
II		3 038	3 524	3 064	2 953	2 263	1 908	2 604	2 131	2 196	1 833	2 210	1 876	109
III		2 893	3 314	2 834	2 826	2 118	1 931	2 407	2 143	1 959	1 832	2 081	1 903	113
IV		3 146	3 645	3 217	3 056	2 359	1 931	2 723	2 157	2 328	1 843	2 300	1 900	112
24 *I*		3 010	3 490	2 862	2 940	2 206	1 954	2 532	2 217	1 961	1 849	2 170	1 918	109
II	P	3 162	3 691	3 147	3 074	2 354	1 981	2 730	2 233	2 227	1 877	2 300	1 947	116
III	P	3 021	3 478	2 922	2 951	2 205	2 006	2 518	2 237	2 012	1 887	2 167	1 976	119
IV	P	3 258	3 781	3 242	3 172	2 442	2 010	2 811	2 251	2 318	1 887	2 390	1 979	117
25 *I*	P	3 125	3 668	3 003	3 042	2 290	2 026	2 663	2 298	2 060	1 927	2 245	1 988	115

24. EMPLEO Y SALARIOS
F) Encuesta Trimestral de Coste Laboral

24.27 Coste salarial por hora efectiva. Por ramas de actividad (CNAE 2009)

Fuente: Instituto Nacional de Estadística

Euros

		Total ramas de actividad			Industria			Construcción			Servicios		
		Total	Tiempo completo	Tiempo parcial	Total	Tiempo completo	Tiempo parcial	Total	Tiempo completo	Tiempo parcial	Total	Tiempo completo	Tiempo parcial
		1	2	3	4	5	6	7	8	9	10	11	12
19	M	15,26	15,99	10,96	16,73	17,02	11,71	13,19	13,25	11,95	15,14	16,03	10,89
20	M	16,17	16,85	11,57	17,28	17,56	12,12	13,72	13,77	12,61	16,17	17,01	11,51
21	M	16,14	16,85	11,46	17,20	17,45	12,26	13,56	13,61	12,34	16,16	17,04	11,39
22	M	16,50	17,25	11,77	17,72	18,00	12,33	14,19	14,28	12,39	16,47	17,39	11,72
23	M	17,31	18,12	12,37	18,58	18,88	13,03	14,79	14,88	12,85	17,30	18,28	12,32
24	M P	18,02	18,86	12,90	19,40	19,68	14,03	15,01	15,07	13,49	18,02	19,06	12,83
24 *I-I*	M	16,93	17,65	12,31	17,86	18,10	13,06	13,50	13,55	12,30	17,06	17,96	12,27
25 *I-I*	M P	17,30	18,02	12,56	18,47	18,71	13,54	13,95	14,01	12,49	17,37	18,27	12,50
22 *II*		16,35	17,12	11,56	17,54	17,83	11,90	14,82	14,92	12,61	16,26	17,19	11,52
III		16,63	17,43	11,82	18,45	18,76	12,67	13,81	13,91	12,08	16,54	17,51	11,77
IV		17,83	18,64	12,73	19,02	19,32	13,36	15,74	15,82	13,96	17,78	18,77	12,66
23 *I*		15,79	16,48	11,34	16,61	16,86	11,67	12,82	12,90	11,24	15,89	16,76	11,32
II		17,30	18,12	12,28	18,46	18,76	12,87	15,03	15,12	13,14	17,28	18,29	12,22
III		17,42	18,27	12,49	19,09	19,40	13,49	14,55	14,64	12,68	17,37	18,39	12,43
IV		18,74	19,60	13,38	20,17	20,49	14,09	16,75	16,86	14,33	18,64	19,68	13,32
24 *I*		16,93	17,65	12,31	17,86	18,10	13,06	13,50	13,55	12,30	17,06	17,96	12,27
II	P	17,63	18,48	12,52	18,92	19,21	13,35	14,96	15,04	13,26	17,61	18,65	12,46
III	P	18,31	19,20	13,13	20,10	20,40	14,55	15,04	15,10	13,65	18,26	19,35	13,05
IV	P	19,21	20,12	13,65	20,70	20,99	15,15	16,53	16,60	14,74	19,16	20,27	13,55
25 *I*	P	17,30	18,02	12,56	18,47	18,71	13,54	13,95	14,01	12,49	17,37	18,27	12,50

24. EMPLEO Y SALARIOS
F) Encuesta Trimestral de Coste Laboral

24.28 Tiempo de trabajo efectivo por trabajador y mes. Por ramas de actividad (CNAE 2009) y tipo de jornada

Fuente: Instituto Nacional de Estadística

Horas efectivas

		Total ramas de actividad				Industria			Construcción			Servicios		
		Total	Del cual Extras	Tiempo completo	Tiempo parcial	Total	Tiempo completo	Tiempo parcial	Total	Tiempo completo	Tiempo parcial	Total	Tiempo completo	Tiempo parcial
		1	2	3	4	5	6	7	8	9	10	11	12	13
19	M	128	0,73	144	78	139	144	82	144	150	79	125	144	78
20	M	118	0,55	133	68	130	135	76	138	143	74	115	132	67
21	M	125	0,63	139	75	136	141	79	143	148	80	122	138	75
22	M	128	0,68	142	80	137	142	85	144	148	88	126	142	80
23	M	128	0,70	142	81	137	142	87	143	147	90	126	141	80
24	M P	128	0,73	141	81	137	141	87	142	147	84	125	141	80
24 *I-I*	M	130	0,70	145	78	142	146	87	145	150	87	127	145	78
25 *I-I*	M P	132	0,70	147	79	144	149	87	148	152	90	129	147	79
22 *II*		132	0,70	147	81	143	147	87	147	152	91	129	146	81
III		122	0,70	133	82	126	130	82	137	141	90	120	133	82
IV		127	0,70	141	79	136	140	86	141	145	86	125	141	78
23 *I*		135	0,60	150	82	147	152	91	151	155	95	131	149	81
II		131	0,70	145	82	141	146	89	146	150	93	128	145	81
III		122	0,70	132	82	126	130	84	135	138	86	120	132	82
IV		126	0,80	140	78	135	139	84	139	143	86	123	140	78
24 *I*		130	0,70	145	78	142	146	87	145	150	87	127	145	78
II	P	134	0,70	148	84	144	149	91	149	154	90	131	148	83
III	P	121	0,70	131	82	125	129	83	134	138	79	119	131	82
IV	P	127	0,80	141	80	136	140	86	140	145	81	125	141	80
25 *I*	P	132	0,70	147	79	144	149	87	148	152	90	129	147	79

CAPÍTULO 25 PRECIOS

25. PRECIOS — 25.1 General y por grupos de gasto

A) Índice de Precios de Consumo

Fuente: Instituto Nacional de Estadística — *Año Base 2021=100*

		Índice general	Alimentos, y bebidas no alcohólicas	Bebidas alcohólicas y tabaco	Vestido y calzado	Vivienda (a)	Menaje (b)	Sanidad	Transporte	Comunicaciones	Ocio y cultura	Enseñanza	Hoteles, cafes y restaurantes	Otros bienes y servicios
		1	2	3	4	5	6	7	8	9	10	11	12	13
22	M	108,4	111,7	103,9	102,7	115,5	106,4	101,1	112,2	98,7	102,8	101,3	106,4	103,5
23	M	112,2	124,7	111,8	105,0	102,8	111,7	103,0	111,7	101,8	107,3	103,2	113,7	108,4
24	M	115,3	129,1	116,2	105,9	106,5	112,5	105,1	112,5	101,9	109,9	106,1	119,2	111,9
22		109,9	119,0	108,0	111,4	107,7	110,2	101,5	107,0	97,6	105,1	102,2	109,4	105,4
23		113,3	127,7	111,7	113,2	101,4	112,3	103,7	111,1	100,6	108,4	105,2	115,4	109,4
24		116,5	130,0	117,3	113,7	108,9	113,1	105,7	111,9	100,8	111,8	107,9	120,2	113,2
24	*Feb*	113,8	128,4	116,0	99,2	103,4	112,1	104,3	113,1	102,5	107,2	105,3	116,4	110,6
	Mar	114,7	128,4	116,1	101,6	105,7	112,3	104,6	113,6	102,4	109,1	105,4	117,4	110,8
	Abr	115,5	129,3	116,4	108,8	106,3	112,7	104,9	114,4	102,5	108,6	105,4	118,4	111,3
	May	115,8	129,4	116,5	111,3	107,2	112,8	105,1	113,6	102,4	108,9	105,4	119,3	111,5
	Jun	116,2	129,5	116,2	110,4	108,0	112,8	105,2	113,2	102,4	111,5	105,4	120,1	112,6
	Jul	115,7	129,1	116,2	99,8	106,1	112,2	105,4	113,4	101,9	113,2	105,4	120,5	112,3
	Ago	115,7	128,6	116,2	99,0	106,8	112,2	105,4	112,6	101,8	114,8	105,4	120,7	112,5
	Sep	115,0	128,3	116,4	101,3	106,0	112,4	105,5	110,6	101,8	110,0	106,6	121,0	112,4
	Oct	115,7	130,1	116,6	109,9	106,6	112,7	105,5	110,8	100,8	109,6	107,7	120,8	112,8
	Nov	116,0	129,9	116,5	114,5	108,3	112,9	105,6	111,4	100,8	108,0	107,9	120,1	113,1
	Dic	116,5	130,0	117,3	113,7	108,9	113,1	105,7	111,9	100,8	111,8	107,9	120,2	113,2
25	*Ene*	116,7	130,7	119,2	100,9	113,0	112,6	106,0	112,7	103,8	108,1	107,9	120,2	114,0
	Feb	117,2	131,2	119,5	99,4	113,6	112,7	106,2	113,4	104,5	108,7	107,9	121,1	114,6
	Mar	117,3	131,5	119,7	101,8	111,8	113,0	106,6	112,7	104,4	108,8	108,0	122,2	115,0
	Abr	118,0	132,0	119,5	109,2	110,8	113,3	107,0	112,5	104,6	111,6	108,0	123,8	115,3
	May	118,1	132,6	120,6	111,9	111,2	113,5	107,2	111,3	104,4	109,5	108,0	124,4	115,5

Nota:

a. Vivienda, agua, electricidad, gas y otros combustibles

b. Muebles, artículos del hogar y artículos para el mantenimiento corriente del hogar

25. PRECIOS — 25.2 General y por grupos especiales

A) Índice de Precios de Consumo

Fuente: Instituto Nacional de Estadística — *Año Base 2021=100*

			Alimentos, bebidas y tabaco			No alimenticios					Otros Índices especíales			
							Bienes industriales							
		Índice general	General alimentos	Sin elaborar	Elaborados	General no alimenticios	General industriales	Productos energéticos	Sin productos energéticos	Servicios	No energéticos	IPSEBENE (a)	No alimenticios sin energía	Bienes industriales duraderos
		1	2	3	4	5	6	7	8	9	10	11	12	13
22	M	108,4	110,7	110,9	110,6	107,6	112,2	128,0	104,2	103,4	105,8	105,2	103,7	104,5
23	M	112,2	123,0	121,2	124,0	108,6	108,7	107,0	108,6	107,8	112,4	111,5	108,3	107,8
24	M	115,3	127,5	125,2	128,6	111,3	109,7	108,1	109,4	111,6	115,7	114,7	111,2	108,1
22		108,4	110,7	110,9	110,6	107,6	112,2	128,0	104,2	103,4	105,8	105,2	103,7	104,5
23		112,2	123,0	121,2	124,0	108,6	108,7	107,0	108,6	107,8	112,4	111,5	108,3	107,8
24		115,3	127,5	125,2	128,6	111,3	109,7	108,1	109,4	111,6	115,7	114,7	111,2	108,1
24	*Feb*	113,8	126,8	123,8	128,3	109,6	108,2	106,7	107,9	109,7	114,2	113,2	109,4	108,0
	Mar	114,7	126,9	123,5	128,5	110,7	109,6	109,8	108,5	110,5	114,8	113,9	110,1	108,1
	Abr	115,5	127,7	125,1	128,9	111,5	111,1	111,3	109,9	110,8	115,5	114,5	110,8	108,2
	May	115,8	127,7	125,4	128,9	111,8	111,3	110,9	110,5	111,3	115,9	114,9	111,3	108,4
	Jun	116,2	127,8	125,7	128,8	112,4	111,2	110,8	110,4	112,3	116,4	115,4	111,9	108,3
	Jul	115,7	127,4	125,2	128,6	111,8	108,9	108,3	108,2	112,7	116,1	115,1	111,6	108,0
	Ago	115,7	127,1	123,5	128,7	111,9	108,6	107,6	108,0	113,2	116,2	115,4	111,9	107,9
	Sep	115,0	126,8	123,4	128,4	111,1	107,8	104,3	108,4	112,4	115,8	114,9	111,5	108,0
	Oct	115,7	128,3	127,1	129,0	111,6	109,2	105,0	110,3	112,3	116,5	115,5	111,9	108,2
	Nov	116,0	128,2	126,8	129,0	112,0	110,7	107,5	111,2	112,0	116,5	115,5	112,0	108,2
	Dic	116,5	128,4	127,7	129,0	112,6	111,0	108,7	111,1	112,7	117,0	115,9	112,5	108,4
25	*Ene*	116,7	129,4	128,8	129,9	112,6	111,5	115,4	108,7	112,5	116,5	115,3	111,6	108,2
	Feb	117,2	129,8	129,9	130,0	113,1	111,6	116,3	108,5	113,2	116,9	115,7	112,0	108,4
	Mar	117,3	130,1	131,6	129,8	113,1	110,6	112,0	109,0	113,8	117,4	116,1	112,6	108,4
	Abr	118,0	130,4	132,7	129,8	113,9	110,7	108,9	110,5	115,1	118,6	117,3	114,0	108,6
	May	118,1	131,2	134,4	130,2	113,8	110,8	107,9	111,1	114,9	118,8	117,4	114,0	108,8

a. General sin alimentos no elaborados ni productos energéticos

Suente: Instituto Nacional de Estadística — *Año Base 2021=100*

		Índice general	Por ramas de actividad (CNAE 2009)				Por destino económico de los bienes					
			Extractivas	Manufactureras	Suministro de energía eléctrica y gas	Suministro de agua	Energía	Bienes de equipo	Bienes intermedios	Bienes de consumo		
										Total	Duradero	No duradero
		1	2	3	4	5	6	7	8	9	10	11
19	M	89,1	97,8	93,5	76,3	99,0	80,8	97,1	89,8	95,7	96,2	95,7
20	M	85,3	99,1	90,8	68,8	99,6	70,1	98,0	88,3	96,8	97,5	96,8
21	M	100,0	100,0	100,0	100,0	100,0	100,0	100,0	100,0	100,0	100,0	100,0
22	M	135,5	107,7	119,8	188,6	101,1	184,8	105,4	120,0	110,8	107,3	111,0
23	M P	129,2	114,6	120,7	147,5	102,7	148,1	108,8	117,3	122,3	110,5	122,9
24	M P	124,4	116,0	120,2	125,4	104,9	130,0	111,1	114,2	125,4	110,9	126,2
24 *E-M*	M P	122,1	115,9	121,1	111,1	103,9	121,8	110,8	114,5	125,6	110,8	126,4
25 *E-M*	M P	125,9	120,1	119,1	133,9	108,0	134,3	112,7	114,8	123,9	112,0	124,5
24 *Feb*	P	123,0	115,8	121,3	114,6	103,5	125,1	110,9	114,4	125,5	110,9	126,3
Mar	P	120,3	116,4	121,4	101,1	103,9	115,2	110,8	114,7	125,8	111,1	126,6
Abr	P	119,9	116,4	121,6	98,9	104,2	114,4	110,9	114,8	125,3	110,8	126,1
May	P	121,0	116,3	120,9	106,5	104,4	117,5	111,0	114,7	125,9	110,9	126,7
Jun	P	123,7	116,6	120,8	119,7	104,7	126,4	111,0	114,8	126,0	110,9	126,9
Jul	P	125,6	115,9	120,8	128,6	105,2	133,3	111,1	114,5	125,8	110,7	126,6
Ago	P	127,4	115,8	119,8	140,6	105,5	140,0	111,2	114,0	125,5	110,9	126,3
Sep	P	124,4	115,5	118,8	130,4	106,1	130,0	111,3	113,7	125,6	110,8	126,5
Oct	P	124,3	116,0	119,0	129,2	106,1	130,0	111,2	113,5	125,7	111,0	126,6
Nov	P	127,9	116,0	118,7	147,5	106,1	143,2	111,4	113,5	124,6	111,0	125,4
Dic	P	129,1	116,1	118,5	153,5	106,1	147,9	111,6	113,6	123,4	111,2	124,1
25 *Ene*	P	129,6	117,7	119,8	150,6	107,4	148,1	112,3	114,2	123,9	111,1	124,6
Feb	P	131,2	119,8	120,1	157,9	107,5	153,1	112,4	115,0	123,8	111,6	124,5
Mar	P	125,8	121,0	119,4	132,5	108,1	133,4	112,8	115,4	123,8	112,5	124,4
Abr	P	121,9	121,0	118,4	116,1	108,5	119,6	112,8	115,0	123,9	112,4	124,5
May	P	121,0	120,9	118,1	112,5	108,5	117,0	112,9	114,4	123,9	112,5	124,5

Fuente: Instituto Nacional de Estadística — *Año Base 2021=100*

		Industrias extractivas			Industrias manufactureras						
		Total	Extracción de antracita hulla y lignito	Otras industrias extractivas	Total	Alimentación	Fabricación de bebidas	Tabaco	Textil	Confección de prendas de vestir	Cuero y calzado
		1	2	3	4	5	6	7	8	9	10
19	M	97,8	...	97,8	93,5	92,8	99,6	97,8	98,2	99,1	98,7
20	M	99,1	...	99,1	90,8	94,1	100,2	99,3	98,1	99,4	99,5
21	M	100,0	...	100,0	100,0	100,0	100,0	100,0	100,0	100,0	100,0
22	M	107,7	...	107,7	119,8	117,3	105,0	100,6	111,6	103,4	102,6
23	M P	114,6	...	114,6	120,7	130,0	116,1	101,0	115,2	106,0	105,9
24	M P	116,0	...	116,0	120,2	131,2	120,7	102,2	114,8	106,3	107,3
24 *E-M*	M P	115,9	...	115,9	121,1	132,0	120,0	102,2	114,7	106,4	107,3
25 *E-M*	M P	120,1	...	120,1	119,1	128,3	123,6	103,7	115,9	107,1	108,2
24 *Feb*	P	115,8	...	115,8	121,3	132,2	120,0	102,3	114,7	106,4	107,4
Mar	P	116,4	...	116,4	121,4	132,1	120,0	102,3	114,6	106,6	107,4
Abr	P	116,4	...	116,4	121,6	131,2	120,2	102,3	114,7	106,6	107,3
May	P	116,3	...	116,3	120,9	131,7	120,3	102,3	114,8	106,1	107,3
Jun	P	116,6	...	116,6	120,8	132,0	120,7	102,3	114,8	106,3	107,1
Jul	P	115,9	...	115,9	120,8	131,4	121,0	102,3	114,8	106,3	107,2
Ago	P	115,8	...	115,8	119,8	130,8	121,1	102,3	114,9	106,1	107,2
Sep	P	115,5	...	115,5	118,8	130,9	121,2	102,3	115,1	106,5	107,5
Oct	P	116,0	...	116,0	119,0	131,1	121,4	102,3	114,8	106,6	107,5
Nov	P	116,0	...	116,0	118,7	129,6	121,5	102,3	114,9	106,4	107,3
Dic	P	116,1	...	116,1	118,5	128,2	121,5	102,3	114,6	106,0	107,5
25 *Ene*	P	117,7	...	117,7	119,8	128,5	123,2	102,6	115,4	106,7	107,9
Feb	P	119,8	...	119,8	120,1	128,4	123,5	104,0	116,0	107,0	108,0
Mar	P	121,0	...	121,0	119,4	128,4	123,7	104,0	115,9	106,9	108,4
Abr	P	121,0	...	121,0	118,4	128,3	123,8	104,0	116,0	107,5	108,3
May	P	120,9	...	120,9	118,1	128,1	123,7	104,0	116,1	107,4	108,4

25. PRECIOS
B) Índice de Precios Industriales

25.5 Por ramas de actividad (CNAE 2009)
Industrias manufactureras (continuación 1)

Fuente: Instituto Nacional de Estadística — *Año Base 2021=100*

		Industrias manufactureras									
		Madera y corcho,excepto muebles; cestería y espartería	Papel	Artes gráficas y reproducción de soportes grabados	Coquerías y refino de petróleo	Química	Fabricación de productos farmacéuticos	Fabricación de productos de caucho y plásticos	Fabricación de otros productos minerales no metálicos	Metalurgia	Fabricación de productos metálicos, excepto maquinaria y equipo
		1	2	3	4	5	6	7	8	9	10
19	M	94,4	94,1	99,6	94,4	86,0	98,3	95,2	97,7	78,8	93,7
20	M	94,5	92,3	99,6	69,3	82,7	98,8	95,0	98,2	74,9	93,4
21	M	100,0	100,0	100,0	100,0	100,0	100,0	100,0	100,0	100,0	100,0
22	M	119,2	122,8	109,4	178,1	124,8	102,2	109,8	114,3	125,2	112,0
23	M P	123,7	121,2	114,0	147,6	114,3	104,7	111,7	127,0	111,2	113,9
24	M P	120,1	119,2	113,2	137,3	112,7	106,5	111,5	128,1	107,8	113,2
24 *E-M*	M P	120,0	117,7	113,8	145,5	113,5	106,2	111,2	128,2	107,9	113,4
25 *E-M*	M P	120,5	120,5	111,8	127,3	112,0	107,3	112,1	129,9	108,9	113,9
24 *Feb*	P	120,2	117,3	114,0	148,7	112,7	105,9	111,1	128,4	106,5	113,5
Mar	P	119,9	117,1	113,8	147,5	114,5	106,8	111,3	128,7	107,2	113,5
Abr	P	119,8	118,0	113,5	150,3	115,2	106,3	111,6	128,2	109,2	113,1
May	P	119,4	118,5	113,7	141,5	114,4	106,5	111,7	128,5	110,4	113,5
Jun	P	119,9	119,7	113,2	139,5	113,9	106,6	111,6	128,3	110,0	113,2
Jul	P	120,3	120,7	113,5	141,3	112,9	106,5	111,9	128,1	109,4	113,1
Ago	P	120,1	120,5	112,7	134,2	112,9	107,0	111,9	128,2	106,9	113,2
Sep	P	119,7	120,5	112,4	123,0	112,4	107,0	112,0	128,0	107,1	112,9
Oct	P	120,5	120,1	112,3	126,4	111,2	106,5	111,8	127,6	107,5	112,9
Nov	P	120,2	120,2	113,0	127,2	111,2	106,7	111,6	128,0	106,6	112,6
Dic	P	120,3	120,2	111,6	128,8	110,6	106,3	111,4	127,8	107,3	112,8
25 *Ene*	P	121,3	119,6	111,4	136,3	111,9	106,6	111,7	128,8	108,0	113,4
Feb	P	120,8	119,7	111,8	136,5	113,2	106,5	111,8	129,6	110,0	113,7
Mar	P	120,0	120,5	111,2	127,6	113,4	107,1	112,5	130,2	109,8	113,9
Abr	P	119,9	121,2	112,7	118,3	111,7	108,0	112,1	130,3	108,6	114,3
May	P	120,4	121,5	112,1	117,7	109,7	108,2	112,1	130,7	108,1	114,0

25. PRECIOS
B) Índice de Precios Industriales

25.6 Por ramas de actividad (CNAE 2009)
Industrias manufactureras (continuación 2) y resto

Fuente: Instituto Nacional de Estadística — *Año Base 2021=100*

		Industrias manufactureras							Suministro de energía eléctrica y gas	Suministro de agua
		Fabricación de productos informáticos, electrónicos y ópticos	Fabricación de material y equipo eléctrico	Fabricación de maquinaria y equipo n.c.o.p.	Fabricación de vehículos de motor, remolques y semirremolques	Fabricación de otro material de transporte	Fabricación de muebles	Otras industrias manufactureras		
		1	2	3	4	5	6	7	8	9
19	M	98,9	97,0	97,8	98,1	97,3	96,1	97,1	76,3	99,0
20	M	99,5	97,6	98,6	98,9	97,4	96,9	99,2	68,8	99,6
21	M	100,0	100,0	100,0	100,0	100,0	100,0	100,0	100,0	100,0
22	M	102,1	108,1	106,9	103,8	103,3	107,8	103,8	188,6	101,1
23	M P	103,5	112,0	111,6	107,6	107,6	111,5	107,2	147,5	102,7
24	M P	105,2	110,9	114,1	110,0	108,5	112,3	110,2	125,4	104,9
24 *E-M*	M P	104,8	111,3	113,6	109,8	108,7	112,2	109,1	111,1	103,9
25 *E-M*	M P	105,7	111,3	116,3	111,2	112,4	113,6	112,0	133,9	108,0
23 *Nov*	P	103,5	112,0	112,2	108,2	108,5	111,5	107,4	133,4	103,0
Dic	P	103,5	111,5	112,1	109,2	109,0	111,6	107,7	135,5	103,0
24 *Ene*	P	104,1	111,5	113,3	109,8	109,3	111,7	108,1	134,2	103,5
Feb	P	104,7	111,3	113,5	109,6	109,9	112,2	108,4	114,6	103,5
Mar	P	105,1	112,3	113,6	109,7	108,7	112,4	108,8	101,1	103,9
Abr	P	105,0	110,9	113,8	110,0	107,5	112,5	110,1	98,9	104,2
May	P	104,9	110,3	113,9	109,9	108,0	112,4	110,1	106,5	104,4
Jun	P	104,8	110,5	114,4	110,0	108,3	112,5	110,5	119,7	104,7
Jul	P	105,3	110,9	114,5	110,0	108,3	112,2	110,9	128,6	105,2
Ago	P	105,7	111,0	114,5	110,1	108,0	112,4	110,5	140,6	105,5
Sep	P	105,7	110,4	114,5	110,1	108,1	112,2	110,7	130,4	106,1
Oct	P	105,8	110,8	114,4	110,0	108,4	112,1	111,1	129,2	106,1
Nov	P	105,7	110,3	114,6	110,4	108,5	112,3	111,3	147,5	106,1
Dic	P	105,3	110,5	114,8	110,9	109,1	112,6	111,2	153,5	106,1
25 *Ene*	P	105,0	111,0	116,1	111,1	111,1	112,8	111,7	150,6	107,4
Feb	P	105,3	110,8	116,1	111,2	110,6	113,5	111,7	157,9	107,5
Mar	P	105,3	111,7	116,4	111,3	112,8	113,8	112,2	132,5	108,1
Abr	P	106,2	111,8	116,5	111,2	113,8	113,8	112,2	116,1	108,5
May	P	106,6	111,4	116,5	111,2	113,7	114,0	112,2	112,5	108,5

25. PRECIOS
C) Precios en la construcción

25.7 Índice de costes de la construcción y precio medio del metro cuadrado de las viviendas libres tasadas

Ministerio de Transportes y Movilidad Sostenible — *Año Base 2021 = 100 y euros*

		Índice de costes de la construcción Año Base 2021 = 100 (series mensuales)							Precio medio del m2 de las viviendas libres tasadas (series trimestrales)								
		General			Edificación		Ingeniería civil					Comunidades autónomas con más de 2.000.000 de habitantes					
		Total	Laboral	Consumos intermedios	Del cual Total	Del cual Consumos Intermedios	Del cual Total	Del cual Consumos Intermedios	Total nacional	Hasta 5 años	Mas de 5 años	Andalucía	Castilla-León	Cataluña	Comunidad Valenciana	Galicia	Comunidad de Madrid
		1	2	3	4	5	6	7	8	9	10	11	12	13	14	15	16
19	M	94,2	97,8	92,7	94,7	91,8	93,3	92,9	1 641	1 886	1 633	1 316	1 040	2 029	1 225	1 199	2 626
20	M	93,3	96,8	92,1	94,1	90,6	92,3	92,5	1 623	1 892	1 615	1 310	1 027	2 002	1 206	1 198	2 603
21	MP	100,0	100,0	100,0	100,0	100,0	100,0	100,0	1 658	1 927	1 649	1 368	1 023	2 046	1 254	1 213	2 676
22	MP	112,3	104,2	115,9	111,4	117,1	113,7	115,6	1 741	2 037	1 732	1 432	1 049	2 144	1 317	1 257	2 877
23	MP	115,2	108,7	118,7	115,0	119,0	116,3	118,6	1 809	2 147	1 799	1 528	1 060	2 197	1 392	1 299	3 011
24	MP	116,0	111,2	118,7	115,8	119,1	117,2	118,5	1 914	2 244	1 904	1 646	1 093	2 306	1 502	1 365	3 240
24 *I-I*	MP	113,8	104,5	118,7	113,3	119,3	115,6	118,5	1 866	2 199	1 856	1 556	1 080	2 266	1 459	1 338	3 117
25 *I-I*	MP	119,3	118,4	119,9	119,2	120,8	120,3	119,6	...	...	...	...	...	...	...	...	...
22 *I*	P	106,1	96,8	110,7	105,5	111,1	107,4	110,6	1 734	1 981	1 727	1 400	1 045	2 160	1 320	1 237	2 846
II	P	115,9	109,5	118,2	114,5	120,8	117,9	117,5	1 741	2 031	1 732	1 397	1 052	2 140	1 316	1 266	2 900
III	P	111,8	99,1	117,7	110,5	119,4	114,2	117,3	1 740	2 052	1 731	1 414	1 045	2 130	1 313	1 268	2 874
IV	P	115,3	111,5	117,1	115,0	117,0	115,5	117,1	1 749	2 083	1 739	1 432	1 052	2 145	1 318	1 257	2 888
23 *I*	P	113,3	102,0	119,2	112,8	119,4	114,8	119,2	1 788	2 112	1 778	1 466	1 057	2 186	1 364	1 286	2 978
II	P	117,0	111,9	119,6	116,6	120,3	118,1	119,4	1 793	2 145	1 783	1 477	1 056	2 172	1 371	1 293	2 979
III	P	113,2	103,5	118,3	112,8	118,6	114,8	118,2	1 812	2 165	1 802	1 501	1 054	2 199	1 399	1 303	3 008
IV	P	117,5	117,5	117,7	117,6	117,7	117,6	117,7	1 842	2 167	1 833	1 528	1 073	2 233	1 434	1 312	3 080
24 *I*	P	113,8	104,5	118,7	113,3	119,3	115,6	118,5	1 866	2 199	1 856	1 556	1 080	2 266	1 459	1 338	3 117
II	P	117,6	115,0	119,1	117,4	119,7	118,6	118,9	1 896	2 217	1 886	1 589	1 083	2 287	1 473	1 345	3 198
III	P	114,5	106,7	118,7	114,2	119,3	116,1	118,6	1 921	2 255	1 911	1 598	1 097	2 303	1 515	1 387	3 275
IV	P	118,1	118,4	118,2	118,2	118,3	118,4	118,1	1 972	2 305	1 962	1 646	1 111	2 370	1 560	1 392	3 371
25 *I*	P	119,3	118,4	119,9	119,2	120,8	120,3	119,6	...	...	...	...	...	...	...	...	...

25. PRECIOS
D) Índices de precios percibidos y pagados por los agricultores

25.8 Total y detalle

Fuente: Ministerio de Agricultura, Pesca y Alimentación — *Año Base 2020 = 100. Tasas de variación interanual (a)*

		Precios percibidos								Precios pagados						
		Total	Productos agrícolas				Productos animales			Bienes y servicios de uso corriente				Bienes de inversión		
			Del cual							Del cual						
			Total	Cereales (b)	Hortalizas	Fruta	Total	Ganado abasto	Productos ganaderos	Total	Alimentos del ganado	Fertilizantes	Energía y lubricantes	Total	Maquinaria y otros bienes	Obras de inversión
		1	2	3	4	5	6	7	8	9	10	11	12	13	14	15
21	M	8,2	12,5	24,4	6,0	2,4	2,7	2,4	3,9	14,0	14,0	28,2	36,8	3,7	2,8	6,0
22	M	24,0	23,8	40,1	23,9	4,5	25,7	22,4	36,1	31,9	31,9	80,6	65,8	8,5	5,5	16,2
23	M	15,4	13,6	-5,8	15,4	13,6	17,2	14,4	25,8	-7,1	-7,1	-18,8	-28,3	8,1	9,9	4,0
24	M	-3,2	-3,0	-19,2	-11,8	-0,2	-2,4	-0,2	-8,4	-9,5	-9,5	-17,0	-12,7	2,6	5,5	-4,5
24 *E-M*	M	3,4	8,8	-25,6	-19,4	-1,2	-3,2	-1,0	-8,6	-11,9	-11,9	-28,8	-16,0	6,0	9,6	-2,8
25 *E-M*	MP	-9,2	-18,7	1,6	10,8	10,0	3,7	5,1	-0,1	-2,1	-2,1	-1,6	1,2	-1,6	-1,0	-3,1
24 *Mar*		-2,3	0,6	-23,7	-29,6	-1,6	-5,2	-3,1	-10,4	-12,5	-12,5	-26,4	-17,0	6,1	9,5	-2,1
Abr		-6,2	-5,9	-23,2	-22,9	-9,2	-6,4	-5,3	-9,4	-11,4	-11,4	-22,7	-18,1	3,1	7,4	-7,3
May		1,2	9,9	-25,4	13,2	10,6	-6,2	-4,8	-10,1	-10,1	-10,1	-19,0	-12,7	2,9	7,1	-7,1
Jun		-5,7	-5,5	-30,0	-6,0	-11,9	-5,9	-4,4	-10,3	-9,1	-9,1	-16,8	-12,5	2,9	7,1	-7,3
Jul		-10,0	-14,7	-20,1	-21,2	-6,8	-3,6	-0,8	-11,4	-8,7	-8,7	-14,2	-10,0	1,2	3,7	-4,8
Ago		-6,6	-9,7	-19,0	-11,3	2,8	-2,7	-0,0	-10,2	-8,6	-8,6	-11,8	-10,4	0,3	3,6	-4,8
Sep		-4,1	-7,2	-17,5	-10,8	3,8	0,5	3,6	-8,0	-9,3	-9,3	-10,1	-19,9	1,4	3,7	-4,4
Oct		-0,7	-1,7	-11,2	0,9	2,1	0,9	3,4	-5,6	-9,0	-9,0	-8,4	-19,5	0,2	1,7	-3,5
Nov		-3,8	-7,4	-3,4	-6,2	4,1	1,7	4,5	-5,5	-5,9	-5,9	-7,5	-2,8	0,2	1,7	-3,4
Dic		-12,7	-20,6	-3,2	-19,1	6,2	2,1	4,9	-5,1	-5,5	-5,5	-7,1	1,4	0,2	1,6	-3,5
25 *Ene*	P	-15,3	-26,6	1,1	-1,6	0,5	3,2	4,9	-1,2	-4,8	-4,8	-3,6	-3,8	-1,6	-1,1	-3,0
Feb	P	-10,3	-21,3	1,7	7,7	7,9	3,2	5,0	-1,4	-1,3	-1,3	-2,2	7,4	-1,6	-1,1	-3,3
Mar	P	-1,9	-8,3	2,0	26,2	21,6	4,6	5,5	2,2	-0,3	-0,3	0,8	-0,1	-1,5	-0,9	-3,0

(a) Tasas de variación interanual calculadas de las series enlazadas de diferentes años base. De enero de 2005 a diciembre de 2009, año base 2005. De enero de 2010 a diciembre de 2014, año base 2010. De enero de 2015 a diciembre de 2019, año base 2015. De enero de 2020 en adelante, año base 2020. Para más información metodológica, puede consultar el siguiente enlace: https://www.mapa.gob.es/es/estadistica/temas/estadisticas-agrarias/economia/precios-percibidos-pagados-salarios/

(b) No existen datos de cereales para los junios de 2016 a 2019 (ambos inclusive).

■ Serie representada gráficamente.

	Índice de precios de materias primas no energéticas (a)						Petróleo		Oro		
	En euros	En dólares estadounidenses						Mar Norte			
				Productos industriales							
	General	General	Alimentos	Total	Agrícolas no alimenticios	Metales	Índice (b)	Dólares estadounidenses por barril	Índice (c)	Dólares estadounidenses por onza troy	Euros por gramo
	1 ■	2 ■	3 ■	4 ■	5	6	7 ■	8	9 ■	10	11
17	158,5	144,7	151,6	137,6	135,7	138,3	123,5	54,3	451,1	1 258,3	35,84
18	153,3	145,7	149,0	142,3	134,3	145,8	156,7	71,0	454,7	1 268,5	34,54
19	140,8	130,0	131,8	127,7	114,1	132,7	144,2	64,9	499,4	1 393,3	40,04
20	118,1	117,1	102,8	130,2	100,1	139,1	96,1	41,4	634,8	1 770,8	49,85
21	156,7	166,8	131,0	200,3	151,0	214,9	157,6	71,2	645,0	1 799,4	48,94
21 *E-O*	157,2	168,9	129,9	205,2	149,8	221,7	153,7	69,8	644,7	1 798,5	48,50
22 *E-O*	176,1	167,4	150,8	183,0	163,8	188,6	237,5	106,9	...	...	55,09
21 *Sep*	143,9	151,4	129,6	171,8	142,3	180,5	166,2	74,6	636,3	1 774,9	48,62
Oct	149,9	156,7	130,6	181,0	146,2	191,4	188,5	83,9	636,7	1 776,3	49,24
Nov	148,6	150,9	132,3	168,2	150,9	173,3	184,6	81,9	651,0	1 816,0	51,30
Dic	159,4	162,4	140,1	183,2	163,5	189,0	169,4	74,6	642,4	1 792,0	50,95
22 *Ene*	168,6	171,4	142,6	198,3	165,8	207,9	193,1	88,3	652,3	1 819,6	51,58
Feb	177,2	181,1	155,5	205,1	181,1	212,2	212,1	99,9	666,4	1 859,0	52,67
Mar	191,5	191,7	160,1	221,2	182,9	232,6	254,4	122,7	699,5	1 951,5	56,79
Abr	194,2	186,5	164,1	207,5	185,2	214,1	244,0	104,5	694,3	1 937,0	57,53
May	189,7	183,2	166,4	198,8	175,7	205,7	263,1	114,4	662,5	1 848,1	56,27
Jun	176,4	167,3	154,7	179,0	166,7	182,7	275,4	127,3	659,8	1 840,7	55,90
Jul	166,7	152,3	139,4	164,4	153,3	167,7	250,1	116,9	621,4	1 733,5	54,87
Ago	172,3	155,2	148,2	161,7	153,4	164,2	233,9	104,8	...	...	56,01
Sep	167,2	145,0	140,3	149,4	138,1	152,7	219,8	94,4	...	...	54,67
Oct	158,1	142,0	137,7	146,0	137,9	148,4	227,6	95,0	...	...	54,49

ÍNDICES DE PRECIOS DE MATERIAS PRIMAS NO ENERGÉTICAS

ÍNDICES DE PRECIOS DE MATERIAS PRIMAS NO ENERGÉTICAS, PETRÓLEO Y ORO

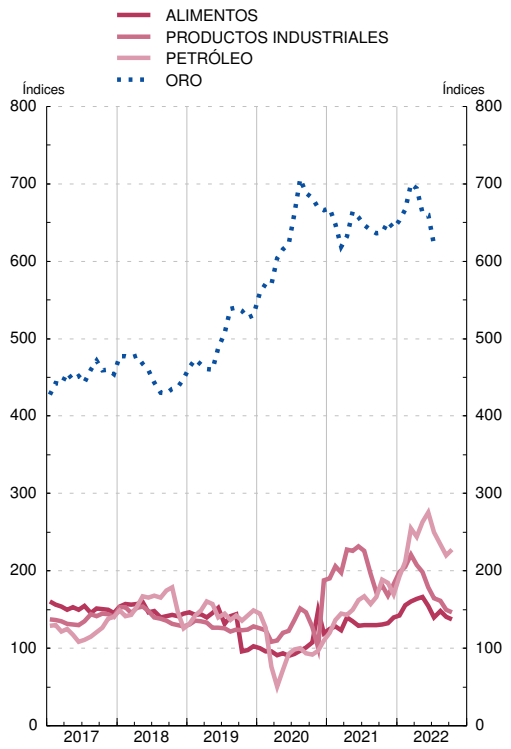

FUENTES: The Economist, FMI, BCE y BE.

a. Las ponderaciones están basadas en el valor de las importaciones mundiales de materias primas en el periodo 1999-2001.

b. Índice del promedio de los precios en dólares estadounidenses de distintos tipos de crudo: Dated Brent, West Texas Intermediate y Dubai Fateh. Base 2016 = 100

c. Índice del fixing en dólares estadounidenses a las 15.30 h. en el mercado de Londres. Base 2000 = 100

CAPÍTULO 26 ECONOMÍA INTERNACIONAL

26. ECONOMÍA INTERNACIONAL
A) Agregados macroeconómicos

26.1 Producto interior bruto a precios corrientes (a)

OCDE, EUROSTAT, FMI

Moneda nacional (b)

	OCDE	Unión Europea							Brasil	China (c)	Estados Unidos de América	India	Japón	Reino Unido (c)	Rusia
		Total UE	Zona del euro	España	Alema-nia	Fran-cia	Países Bajos	Italia							
	Base 2015 mm	Base 2015 mm	Base 2015 mm	Base 2015 mm	Base 2015 mm	Base 2015 mm	Base 2015 mm	Base 2015 mm	Base 2015 mm	Base 2015 bn	Base 2015 mm	Base 2015 mm	Base 2015 bn	Base 2015 mm	Base 2015 mm
	1	2	3	4	5	6	7	8	9	10	11	12	13	14	15
21	67 829	14 778	12 433	1 235	3 667	2 506	891	1 839	9 012	114 924	23 594	227 712	553	2 284	...
22	74 924	16 134	13 485	1 374	3 947	2 654	994	1 997	10 080	121 021	25 744	265 909	560	2 506	...
23	...	17 212	14 352	1 498	4 187	2 826	1 068	2 133	...	...	...	...	...	...	...
24	...	17 943	...	1 592	4 308	2 925	1 134	2 189	...	...	...	...	...	...	...
21 *IV*	17 675	3 834	3 216	325	945	644	231	477	2 327	32 590	6 164	62 129	139	597	...
22 *I*	18 111	3 911	3 278	332	963	650	239	486	2 375	27 151	6 257	63 914	139	609	...
II	18 637	4 002	3 344	339	979	656	246	499	2 515	29 392	6 386	65 710	140	622	...
III	18 981	4 076	3 400	345	994	669	252	502	2 578	30 927	6 499	67 308	139	631	...
IV	19 194	4 144	3 463	358	1 012	679	257	510	2 611	33 551	6 602	68 978	142	645	...
23 *I*	19 470	4 232	3 532	369	1 030	691	262	526	2 648	28 500	6 703	70 411	145	658	...
II	19 645	4 287	3 572	370	1 041	705	265	533	2 697	30 804	6 766	71 671	149	675	...
III	...	4 317	3 604	374	1 052	711	269	535	2 718	31 999	6 903	73 172	149	685	...
IV	...	4 375	3 644	385	1 064	720	271	538	...	...	...	...	...	...	...
24 *I*	...	4 422	3 678	391	1 068	723	278	544	...	...	...	...	...	...	...
II	...	4 457	...	394	1 074	727	282	545	...	...	...	...	...	...	...
III	...	4 505	...	399	1 078	736	285	548	...	...	...	...	...	...	...
IV	...	4 559	...	407	1 088	739	290	553	...	...	...	...	...	...	...
25 *I*	...	...	...	411	1 097	742	293	...	...	...	...	...	...	...	...

PRODUCTO INTERIOR BRUTO
Tasas de variación interanual

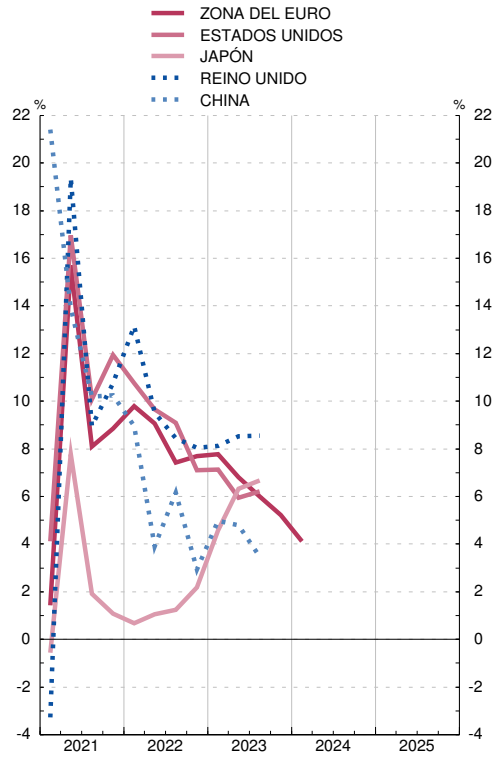

PRODUCTO INTERIOR BRUTO
Tasas de variación interanual

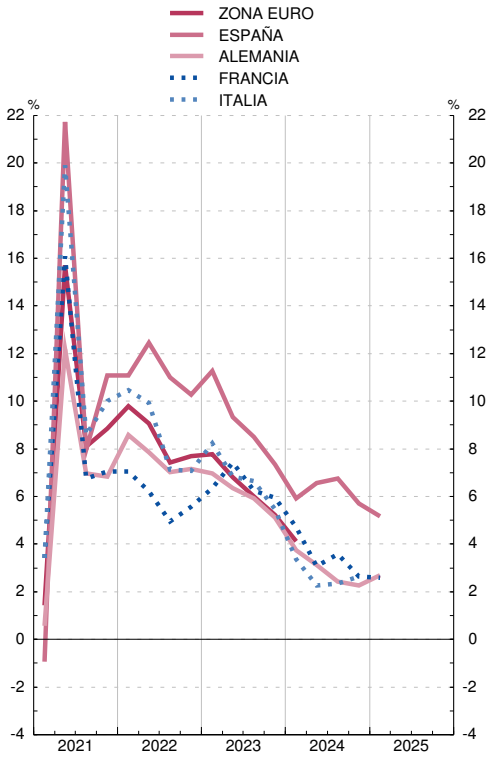

(a) Series corregidas de efectos estacionales. En el caso de los países, excepto Suiza, las series están, además, corregidas de efecto calendario.
(b) La serie de la OCDE está en dólares estadounidenses y la serie del agregado UE en euros. Las series de los países de la zona del euro se han obtenido hasta el último trimestre de 1998 aplicando a las series en moneda nacional los tipos de conversión irrevocables del euro. Como, para ese período, el agregado de la zona del euro se ha obtenido aplicando a las series en moneda nacional los tipos de cambio respecto al ECU, el agregado de la zona del euro no coincide con la suma de los PIB de los países que la componen.
(c) A partir de mayo de 2022 se utilizan datos de la OCDE.

26. ECONOMÍA INTERNACIONAL
A) Agregados macroeconómicos

26.2 Producto interior bruto a precios constantes (a)

OCDE, EUROSTAT, FMI

Moneda nacional (b)

	OCDE	Unión Europea							Brasil	China (c)	Estados Unidos de América	India	Japón	Reino Unido (c)	Rusia
		Total UE	Zona del euro	España	Alemania	Francia	Países Bajos	Italia							
	Base 2015 mm	Base 2015 mm	Base 2015 mm	Base 2015 mm	Base 2015 mm	Base 2015 mm	Base 2015 mm	Base 2015 mm	Base 2015 mm	Base 2015 bn	Base 2015 mm	Base 2015 mm	Base 2015 bn	Base 2015 mm	Base 2015 mm
	1	2	3	4	5	6	7	8	9	10	11	12	13	14	15
21	59 763	14 422	11 325	1 205	3 567	2 475	867	1 816	1 221	109 920	21 408	147 904	543	2 176	...
22	61 515	14 932	11 721	1 279	3 619	2 540	911	1 906	1 259	113 205	21 822	157 635	548	2 271	...
23	...	15 015	11 780	1 313	3 617	2 569	912	1 922	...	...	...	...	...	...	...
24	...	15 159	...	1 355	3 609	2 598	920	1 932	...	...	...	...	...	...	...
21 *IV*	15 253	3 682	2 888	310	902	632	221	468	307	30 668	5 462	38 444	137	564	...
22 *I*	15 279	3 704	2 905	314	903	631	223	471	310	25 729	5 435	38 635	136	567	...
II	15 352	3 732	2 931	319	903	634	229	478	314	26 967	5 427	39 000	137	568	...
III	15 425	3 752	2 944	322	909	637	229	479	317	28 950	5 463	39 773	137	567	...
IV	15 458	3 745	2 942	324	904	638	229	479	317	31 559	5 497	40 227	138	568	...
23 *I*	15 531	3 749	2 942	326	905	638	229	481	322	26 899	5 528	41 064	139	570	...
II	15 607	3 751	2 945	327	904	642	228	480	325	28 676	5 556	41 839	141	571	...
III	...	3 757	2 947	329	906	643	227	480	325	30 358	5 623	42 565	140	571	...
IV	...	3 758	2 947	331	902	646	228	481	...	...	...	...	...	...	...
24 *I*	...	3 771	2 955	335	904	647	227	482	...	...	...	...	...	...	...
II	...	3 781	...	338	902	649	230	483	...	...	...	...	...	...	...
III	...	3 797	...	340	903	652	231	483	...	...	...	...	...	...	...
IV	...	3 811	...	342	901	651	232	484	...	...	...	...	...	...	...
25 *I*	...	3 822	...	344	904	652	232	485	...	...	...	...	...	...	...

PRODUCTO INTERIOR BRUTO
Tasas de variación interanual

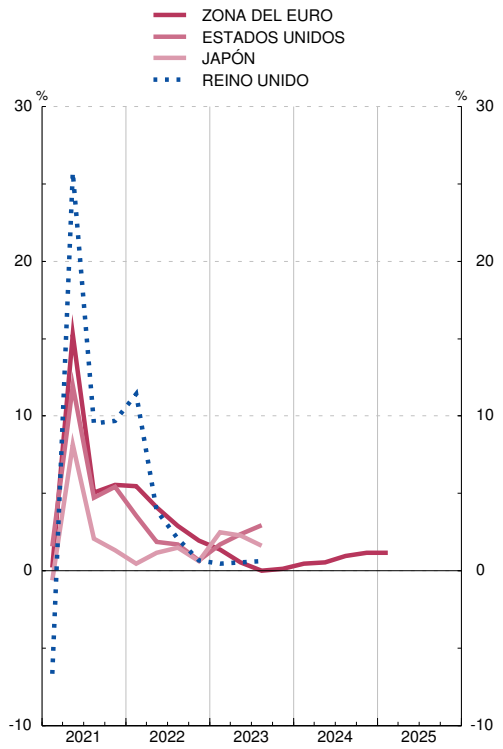

PRODUCTO INTERIOR BRUTO
Tasas de variación interanual

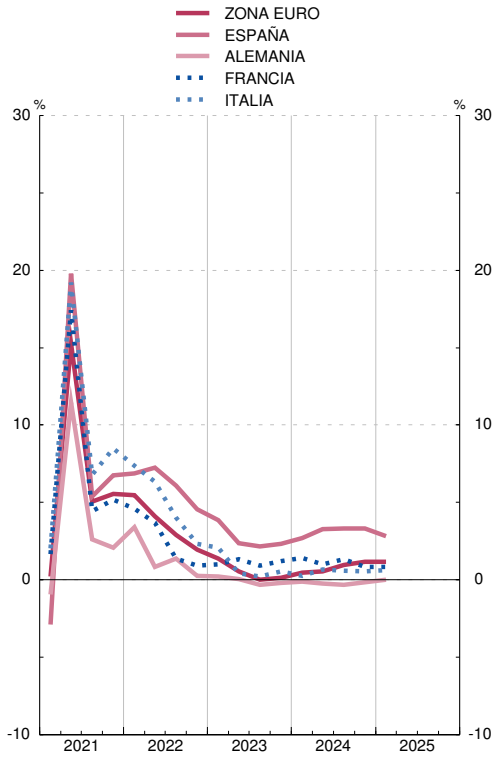

(a) Series corregidas de efectos estacionales. En el caso de los países, excepto Suiza, las series están, además, corregidas de efecto calendario.
(b) La serie de la OCDE está en dólares estadounidenses y la serie del agregado UE en euros. Las series de los países de la zona del euro se han obtenido hasta el último trimestre de 1998 aplicando a las series en moneda nacional los tipos de conversión irrevocables del euro. Como, para ese período, el agregado de la zona del euro se ha obtenido aplicando a las series en moneda nacional los tipos de cambio respecto al ECU, el agregado de la zona del euro no coincide con la suma de los PIB de los países que la componen.
(c) A partir de mayo de 2022 se utilizan datos de la OCDE.

26.11 Tasas de paro

OCDE — *Porcentajes*

		OCDE	Unión Europea									Canadá	Corea del Sur	Estados Unidos de América	Japón	Reino Unido
			Total UE	Zona del euro	España	Alemania	Francia	Países Bajos	Italia	Polonia	Suecia					
		1	2	3	4	5	6	7	8	9	10	11	12	13	14	15
17	M	5,9	8,2	9,2	17,2	3,8	9,4	4,9	11,3	4,9	6,7	6,3	3,7	4,3	2,8	4,3
18	M	5,5	7,3	8,2	15,3	3,4	9,0	3,8	10,6	3,8	6,3	5,8	3,9	3,9	2,4	4,0
19	M	5,4	6,8	7,6	14,1	3,0	8,4	4,4	9,9	3,3	6,9	5,7	3,8	3,7	2,4	3,8
20	M	7,2	7,2	8,0	15,6	3,7	8,0	4,9	9,3	3,2	8,5	9,7	4,0	8,1	2,8	4,6
21	M	6,2	7,0	7,7	14,8	3,6	7,9	4,2	9,5	3,4	8,9	7,5	3,6	5,4	2,8	4,5
22	M	5,0	6,1	6,7	12,9	3,1	7,3	3,5	8,1	2,9	7,5	5,3	2,9	3,6	2,6	3,7
22	***Jul***	4,9	6,1	6,7	12,7	3,0	7,3	3,6	8,0	2,9	7,3	4,9	2,9	3,5	2,6	3,5
	Ago	4,9	6,1	6,7	12,7	3,1	7,2	3,8	8,1	3,0	6,8	5,3	2,6	3,6	2,5	3,6
	Sep	4,9	6,1	6,7	12,9	3,1	7,1	3,8	8,0	3,0	7,0	5,2	2,8	3,5	2,6	3,7
	Oct	4,9	6,1	6,6	12,9	3,1	7,2	3,7	7,9	3,0	7,7	5,2	2,8	3,6	2,6	3,7
	Nov	4,9	6,1	6,7	12,9	3,0	7,2	3,6	7,9	2,9	7,2	5,1	2,8	3,6	2,5	3,7
	Dic	4,9	6,1	6,7	13,0	3,0	7,2	3,5	7,9	2,8	7,5	5,0	3,1	3,5	2,5	3,7
23	***Ene***	4,9	6,1	6,7	13,0	3,0	7,1	3,6	8,0	2,7	7,3	5,0	2,9	3,4	2,4	3,8
	Feb	4,9	6,1	6,6	12,9	2,9	7,1	3,5	7,9	2,6	7,7	5,0	2,6	3,6	2,6	3,9
	Mar	4,8	6,0	6,5	12,5	2,9	7,1	3,5	7,8	2,7	7,3	5,0	2,7	3,5	2,8	3,8
	Abr	4,8	6,0	6,5	12,1	2,9	7,2	3,4	7,8	2,7	7,2	5,0	2,6	3,4	2,6	4,0
	May	4,8	5,9	6,5	11,9	3,0	7,3	3,5	7,7	2,8	7,2	5,2	2,5	3,7	2,6	4,2
	Jun	4,8	6,0	6,4	11,9	3,0	7,3	3,5	7,5	2,8	8,0	5,4	2,6	3,6	2,5	4,2
	Jul	4,8	6,0	6,5	12,0	3,0	7,4	3,6	7,7	2,8	7,1	5,5	2,8	3,5	2,7	4,2
	Ago	4,8	6,0	6,5	11,9	3,0	7,4	3,6	7,5	2,8	8,1	5,5	2,4	3,8	2,7	4,2
	Sep	4,8	6,0	6,5	12,0	3,1	7,3	3,7	7,6	2,8	8,1	5,5	2,6	3,8	2,6	4,2
	Oct	4,8	6,0	6,5	12,0	3,1	7,3	3,6	7,7	2,8	7,9	5,7	2,5	3,8	2,5	...
	Nov	4,8	5,9	6,4	11,9	3,1	7,3	3,5	7,5	2,8	7,9	5,8	2,8	3,7	2,5	...
	Dic	...	...	...	...	...	...	...	...	...	...	5,8	...	3,7	...	...

TASAS DE PARO

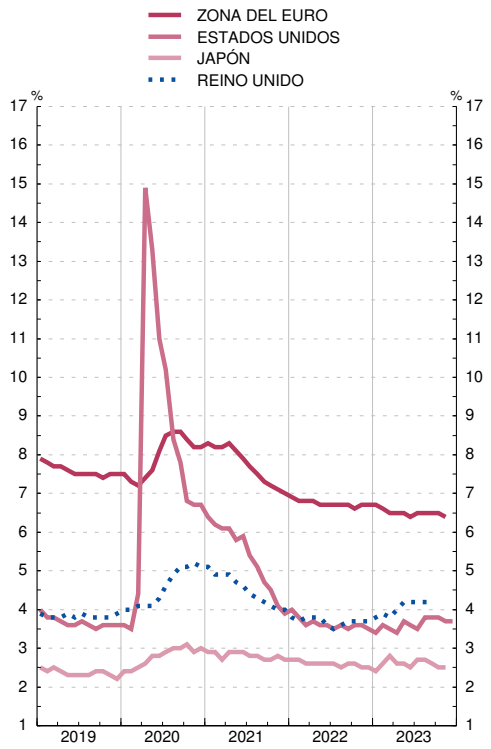

TASAS DE PARO

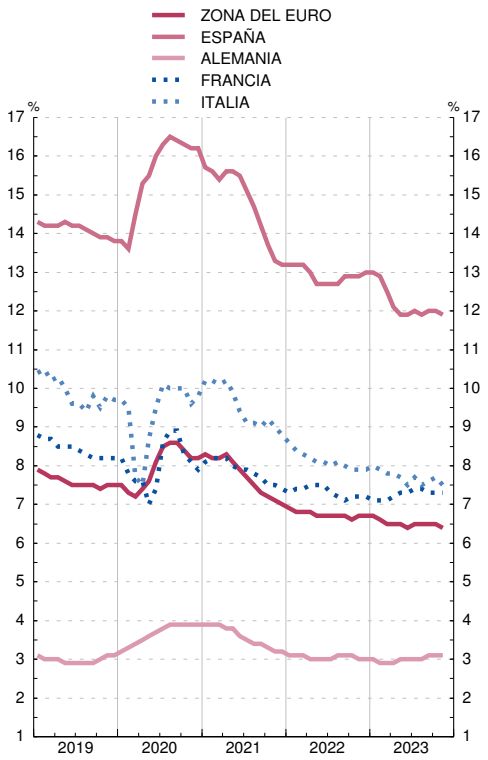

26.12 Índice de costes laborales unitarios. Total Economía

OCDE — *Base 2015 = 100*

		OCDE	Unión Europea								Canadá	Corea del Sur	Estados Unidos de América	Japón	Reino Unido	Suiza
			Zona del euro	España	Ale-mania	Francia	Países Bajos	Italia	Polonia	Suecia						
		1	2	3	4	5	6	7	8	9	10	11	12	13	14	15
17	M	102,7	101,4	99,5	102,6	101,5	101,4	100,3	104,6	104,3	99,8	101,7	103,0	100,9	105,0	98,7
18	M	105,2	103,3	100,6	105,5	102,5	103,7	102,3	107,9	107,9	102,6	103,4	105,1	103,9	107,8	98,1
19	M	107,9	105,4	104,9	109,2	101,6	107,0	103,6	110,7	109,5	104,8	104,8	106,8	106,2	109,8	99,4
20	M	113,0	110,5	114,7	113,6	106,3	115,9	106,8	119,1	113,5	109,6	105,1	110,9	109,4	122,6	100,4
21	M	114,5	110,2	115,0	113,7	107,6	113,5	105,8	119,4	113,3	112,2	106,6	113,7	108,4	117,0	99,3
22	M	120,8	113,8	116,2	117,5	113,1	117,4	108,7	129,4	116,0	117,5	111,2	119,2	109,5	120,2	102,1
19	***IV***	108,8	106,1	105,7	109,7	102,4	108,2	104,3	112,2	109,9	106,2	104,3	107,0	109,4	110,1	99,7
20	***I***	110,9	108,9	111,5	112,3	105,2	111,3	106,7	113,2	111,7	107,3	103,9	109,9	107,9	113,3	99,3
	II	116,6	114,1	119,0	118,1	109,6	120,0	108,2	123,0	118,1	112,6	106,7	112,4	114,0	136,8	101,5
	III	111,6	108,9	113,8	111,8	105,0	114,6	106,2	119,4	111,4	109,2	105,0	109,4	108,6	119,6	100,6
	IV	113,0	110,1	114,5	112,3	105,5	117,6	106,3	120,8	112,6	109,3	104,8	111,9	107,2	120,6	100,3
21	***I***	113,2	109,9	116,6	113,2	106,3	114,6	105,7	119,6	114,9	110,3	104,0	111,4	109,1	121,4	98,2
	II	113,6	109,2	112,5	111,9	107,2	113,1	105,6	117,8	113,4	112,3	106,3	112,9	108,1	116,3	98,2
	III	115,2	110,4	116,1	114,1	108,1	112,4	106,1	115,4	112,6	113,1	107,8	114,9	109,1	115,6	100,2
	IV	116,0	111,3	114,7	115,4	109,1	113,7	105,9	125,1	112,1	113,0	108,2	115,6	107,4	114,7	100,7
22	***I***	118,1	112,3	116,4	116,0	111,1	115,8	107,0	122,2	114,5	116,0	111,4	117,3	109,8	117,2	101,7
	II	119,4	112,5	113,2	116,0	112,0	115,2	108,4	127,7	115,7	116,9	110,0	118,7	108,6	119,0	101,2
	III	122,0	114,1	117,4	117,3	113,4	118,5	108,3	129,9	115,9	117,7	110,9	120,5	109,5	121,1	102,3
	IV	123,7	116,4	117,6	120,6	115,7	120,1	110,9	137,6	118,1	119,3	112,4	120,2	109,9	123,4	103,2
23	***I***	125,9	118,9	121,5	123,7	117,3	122,8	111,2	141,6	119,4	120,6	112,7	122,1	108,9	125,1	104,0
	II	...	119,6	120,6	123,9	117,6	124,8	112,4	145,2	121,9	122,6	113,2	123,0	108,5	127,2	105,2
	III	...	121,5	124,5	125,8	118,5	127,0	113,8	144,9	124,4	...	...	123,1	109,1	...	105,4

INDICE DE COSTES LABORALES UNITARIOS
Tasas de variación interanual

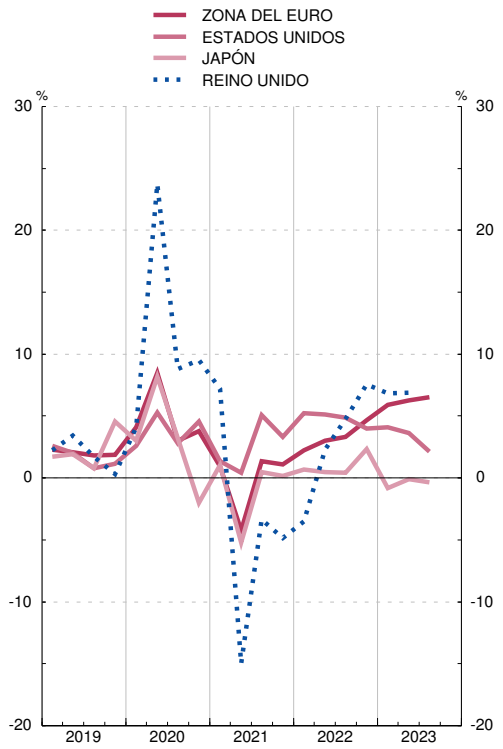

INDICE DE COSTES LABORALES UNITARIOS
Tasas de variación interanual

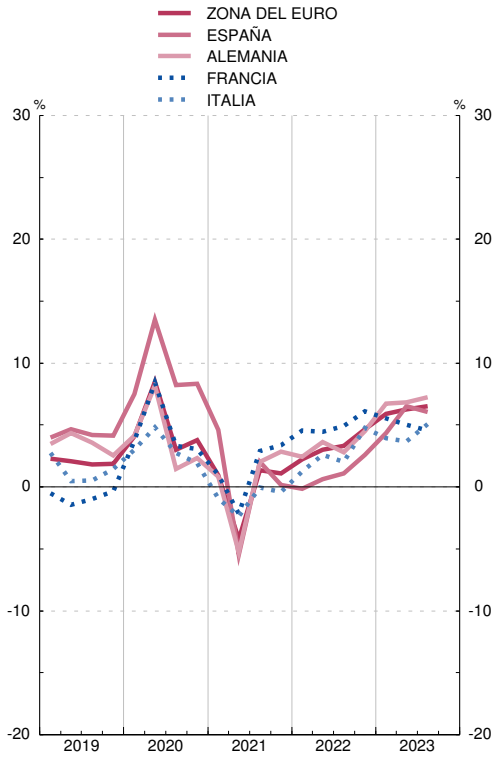

26.21 Índice de precios de consumo

OCDE — *Base 2015 = 100*

		OCDE	Unión Europea									Canadá	China	Corea del Sur	Estados Unidos de América	Japón	Reino Unido	Suiza
			Total UE	Zona del euro	España	Alemania	Francia	Países Bajos	Italia	Polonia	Suecia							
		1	2	3	4	5	6	7	8	9	10	11	12	13	14	15	16	17
17	M	103,5	101,7	101,8	101,7	102,0	101,2	101,7	101,1	101,4	102,8	103,0	103,6	102,9	103,4	100,4	103,6	100,1
18	M	106,2	103,6	103,6	103,5	103,8	103,1	103,4	102,3	103,2	104,8	105,4	105,8	104,5	105,9	101,3	106,0	101,0
19	M	108,4	105,0	104,8	104,2	105,3	104,2	106,2	102,9	105,5	106,7	107,4	108,8	104,9	107,9	101,8	107,8	101,4
20	M	109,9	105,8	105,1	103,8	105,4	104,7	107,5	102,7	109,1	107,2	108,2	111,5	105,4	109,2	101,8	108,9	100,7
21	M	114,3	108,8	107,8	107,1	108,7	106,4	110,4	104,7	114,6	109,5	111,9	112,6	108,1	114,3	101,4	111,6	101,3
22	M	125,2	118,8	116,8	116,0	116,1	112,0	121,4	113,2	131,1	118,7	119,5	114,8	113,5	123,5	...	120,5	104,1
22	***Jul***	126,4	119,3	117,2	117,7	116,3	112,9	121,6	113,0	132,4	118,5	121,0	115,1	114,6	125,0	...	121,2	104,7
	Ago	126,8	120,1	117,9	118,0	116,7	113,4	124,0	113,9	133,4	120,6	120,6	115,0	114,5	125,0	...	121,8	105,0
	Sep	127,5	121,6	119,3	117,2	118,8	112,7	126,9	114,2	135,5	122,3	120,6	115,3	114,8	125,2	...	122,3	104,8
	Oct	128,7	123,3	121,0	117,6	119,7	113,9	128,3	118,1	138,0	122,6	121,5	115,5	115,1	125,7	...	124,3	104,9
	Nov	129,0	123,4	121,0	117,5	119,9	114,3	124,4	118,7	138,9	123,8	121,7	115,2	115,0	125,6	...	124,8	104,9
	Dic	129,0	123,2	120,5	117,7	119,3	114,2	124,9	119,0	139,1	126,4	121,0	115,1	115,2	125,2	...	125,3	104,7
23	***Ene***	130,1	123,4	120,3	117,4	120,5	114,6	123,2	119,1	142,6	124,9	121,6	116,0	116,1	126,2	...	124,8	105,3
	Feb	130,9	124,4	121,3	118,5	121,5	115,8	124,5	119,3	144,3	126,3	122,1	115,5	116,4	126,9	...	126,0	106,1
	Mar	131,5	125,5	122,4	118,9	122,4	116,8	124,7	118,8	146,0	127,0	122,7	115,1	116,5	127,3	...	126,8	106,2
	Abr	132,3	126,3	123,1	119,7	122,9	117,5	126,0	119,3	147,0	127,6	123,6	114,9	116,8	128,0	...	128,3	106,2
	May	132,6	126,4	123,2	119,6	122,8	117,4	126,3	119,7	147,0	128,0	124,0	114,8	117,2	128,3	...	129,1	106,5
	Jun	133,1	126,7	123,5	120,3	123,1	117,7	125,8	119,7	147,0	129,4	124,2	114,6	117,1	128,7	...	129,4	106,6
	Jul	133,8	126,6	123,4	120,5	123,5	117,7	127,1	119,7	146,7	129,5	124,9	114,8	117,2	129,0	...	129,0	106,4
	Ago	134,9	127,2	124,0	121,1	123,9	118,9	127,7	120,1	146,7	129,6	125,4	115,1	118,4	129,5	...	129,4	106,7
	Sep	135,5	127,6	124,4	121,3	124,2	118,3	127,2	120,3	146,1	130,2	125,2	115,3	119,1	129,9	...	130,1	106,6
	Oct	135,9	127,7	124,6	121,7	124,2	118,4	127,7	120,1	146,5	130,5	125,3	115,2	119,5	129,8	...	130,2	106,7
	Nov	135,9	127,2	123,9	121,3	123,7	118,2	126,4	119,5	147,6	131,0	125,5	114,7	118,8	129,5	...	130,0	106,4
	Dic	...	...	...	...	...	...	...	...	...	...	...	...	...	129,4	...	...	106,5

INDICE DE PRECIOS DE CONSUMO
Tasas de variación interanual

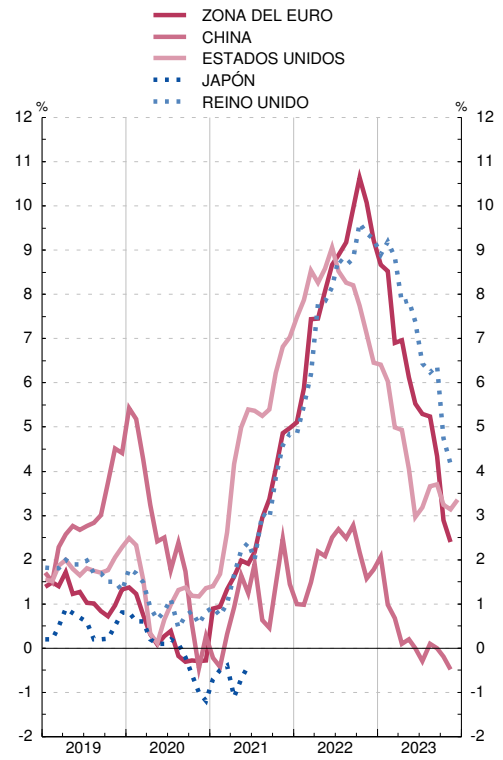

INDICE DE PRECIOS DE CONSUMO
Tasas de variación interanual

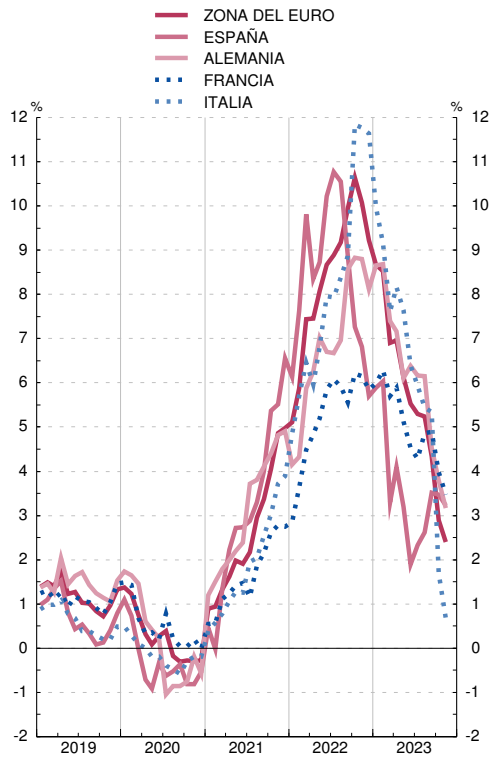

26.22 Índice de precios a la producción

OCDE, EUROSTAT, INE

Base 2015 = 100

		OCDE	Unión Europea									Canadá	Corea del Sur	Estados Unidos de América	Japón	Reino Unido	Suiza
			Total UE	Zona del euro	España	Alemania	Francia	Países Bajos	Italia	Polonia	Suecia						
		1	2	3	4	5	6	7	8	9	10	11	12	13	14	15	16
19	M	108,8	91,3	91,6	103,6	103,7	102,7	106,3	103,1	105,7	112,4	106,7	102,3	106,1	100,9	109,2	99,0
20	M	107,9	89,1	89,1	99,2	103,2	100,7	101,8	101,9	104,4	109,6	106,3	99,6	103,8	100,0	108,1	97,5
21	M	119,0	100,0	100,0	116,4	108,2	106,6	114,6	108,3	112,7	118,6	121,0	110,0	116,5	104,3	113,7	98,8
22	M	141,0	132,9	132,8	157,7	122,8	123,3	141,8	123,3	133,8	141,6	136,6	122,9	134,5	112,1	132,2	102,3
23	M	...	131,4	130,0	150,3	...	...	...	...	...	...	...	...	...	...	...	...
24	M	...	126,1	...	...	...	...	...	...	...	...	...	...	...	...	...	...
23	***Oct***	...	130,0	128,8	150,5	...	...	...	...	...	...	...	...	...	...	...	...
	Nov	...	129,5	128,2	147,1	...	...	...	...	...	...	...	...	...	...	...	...
	Dic	...	128,6	127,2	146,8	...	...	...	...	...	...	...	...	...	...	...	...
24	***Ene***	...	127,4	126,0	...	...	...	...	...	...	...	...	...	...	...	...	...
	Feb	...	126,2	124,7	...	...	...	...	...	...	...	...	...	...	...	...	...
	Mar	...	125,5	124,0	...	...	...	...	...	...	...	...	...	...	...	...	...
	Abr	...	124,6	122,8	...	...	...	...	...	...	...	...	...	...	...	...	...
	May	...	124,2	122,6	...	...	...	...	...	...	...	...	...	...	...	...	...
	Jun	...	124,9	123,2	...	...	...	...	...	...	...	...	...	...	...	...	...
	Jul	...	125,8	124,2	...	...	...	...	...	...	...	...	...	...	...	...	...
	Ago	...	126,3	124,9	...	...	...	...	...	...	...	...	...	...	...	...	...
	Sep	...	125,6	124,1	...	...	...	...	...	...	...	...	...	...	...	...	...
	Oct	...	126,0	...	...	...	...	...	...	...	...	...	...	...	...	...	...
	Nov	...	128,2	...	...	...	...	...	...	...	...	...	...	...	...	...	...
	Dic	...	128,7	...	...	...	...	...	...	...	...	...	...	...	...	...	...
25	***Ene***	...	129,7	...	...	...	...	...	...	...	...	...	...	...	...	...	...
	Feb	...	130,2	...	...	...	...	...	...	...	...	...	...	...	...	...	...
	Mar	...	128,1	...	...	...	...	...	...	...	...	...	...	...	...	...	...

INDICE DE PRECIOS A LA PRODUCCION
Tasas de variación interanual

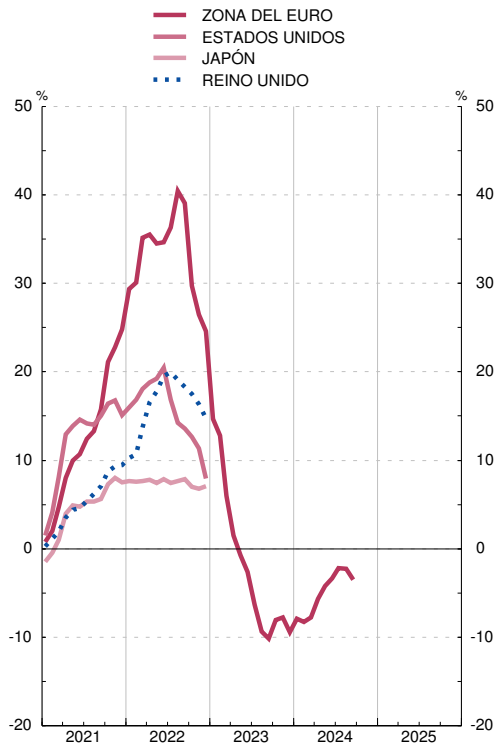

INDICE DE PRECIOS A LA PRODUCCION
Tasas de variación interanual

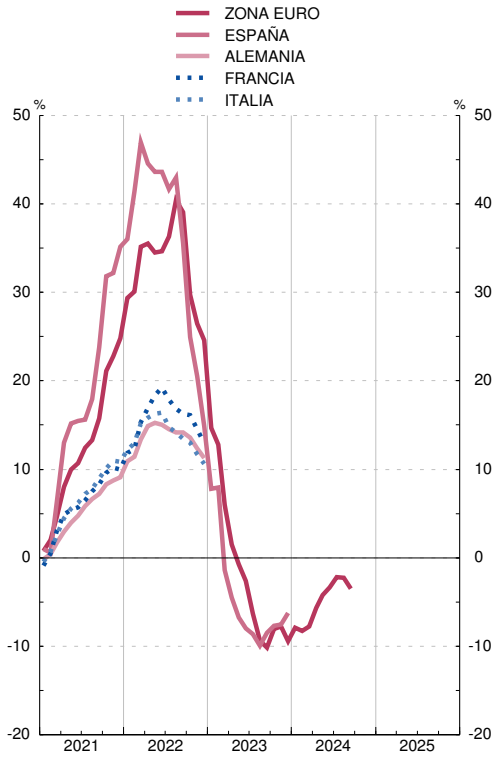

26.23 Índices armonizados de precios de consumo (a)

EUROSTAT, INE

Base 2015 = 100

		Total UE	Zona del euro												Otros países de la UE			
			Total	España	Alemania	Austria	Bélgica	Finlandia	Francia	Grecia	Países Bajos	Irlanda	Italia	Portugal	Dinamarca	Polonia	Rep. Checa	Suecia
		1	2	3	4	5	6	7	8	9	10	11	12	13	14	15	16	17
19	M	105,0	104,8	104,3	105,5	107,0	107,8	103,6	104,9	102,5	105,8	101,7	103,2	103,7	102,5	104,8	107,8	106,9
20	M	105,8	105,1	103,9	105,8	108,5	108,2	104,0	105,5	101,2	107,0	101,2	103,0	103,6	102,9	108,6	111,4	107,6
21	M	108,8	107,8	107,0	109,2	111,5	111,7	106,1	107,7	101,8	110,0	103,6	105,0	104,6	104,9	114,3	115,1	110,5
22	M	118,8	116,8	115,9	118,7	121,1	123,3	113,7	114,0	111,2	122,8	112,0	114,2	113,0	113,8	129,4	132,1	119,4
23	M	126,4	123,2	119,9	125,9	130,4	126,1	118,7	120,5	115,8	127,8	117,8	120,9	119,0	117,6	143,5	147,9	126,4
24	M	129,7	126,1	123,3	129,0	134,2	131,5	119,8	123,3	119,3	131,9	119,4	122,3	122,2	119,1	148,7	151,9	129,0
23	***Nov***	127,2	123,9	121,1	126,3	132,5	127,1	118,3	121,3	116,9	127,6	118,4	121,5	119,4	117,6	145,1	148,1	127,5
	Dic	127,4	124,1	121,1	126,6	133,1	128,5	118,6	121,5	117,0	127,9	118,9	121,7	118,6	117,0	145,3	147,5	128,4
24	***Ene***	127,2	123,6	120,8	126,4	132,6	127,5	119,0	121,2	115,9	128,1	117,2	120,4	118,4	118,2	145,8	150,1	128,1
	Feb	128,0	124,4	121,3	127,2	133,3	130,5	119,8	122,4	116,0	129,3	118,5	120,4	118,5	118,7	146,3	150,6	128,3
	Mar	128,8	125,3	122,9	128,0	134,1	131,1	119,6	122,7	118,1	130,1	118,9	121,8	121,3	118,7	146,6	150,9	128,5
	Abr	129,6	126,0	123,7	128,8	134,3	130,7	119,7	123,4	119,2	131,5	119,1	122,4	122,6	118,7	148,1	152,1	128,8
	May	129,8	126,3	124,0	129,1	134,4	131,0	119,7	123,6	118,9	131,9	119,8	122,7	123,8	118,7	148,2	152,0	129,0
	Jun	130,0	126,6	124,4	129,3	134,4	131,6	119,6	123,8	120,1	132,1	120,2	122,9	123,5	118,8	148,4	151,6	128,9
	Jul	130,2	126,5	123,5	130,0	134,0	130,8	119,9	124,0	119,6	133,7	120,4	121,8	122,5	120,3	149,6	152,7	129,1
	Ago	130,3	126,7	123,5	129,8	133,8	132,7	119,2	124,8	119,6	134,2	120,5	121,6	122,4	119,7	149,7	152,9	128,4
	Sep	130,2	126,6	123,4	129,7	134,1	132,2	119,8	123,2	121,7	133,0	119,3	123,0	124,3	119,2	149,8	152,2	128,8
	Oct	130,7	127,0	123,9	130,2	134,6	132,9	120,7	123,5	121,8	133,9	119,6	123,4	123,8	120,0	150,3	152,6	129,4
	Nov	130,4	126,6	124,0	129,3	135,0	133,1	120,4	123,4	120,3	132,5	119,0	123,3	122,6	119,5	150,8	152,7	130,1
	Dic	130,8	127,1	124,5	130,2	135,9	134,1	120,5	123,6	120,4	132,9	120,1	123,4	122,2	119,1	150,9	152,3	130,5
25	***Ene***	130,8	126,7	124,3	129,9	137,1	133,1	120,9	123,4	119,5	131,9	119,0	122,4	121,6	119,9	152,1	154,5	130,6
	Feb	131,4	127,3	124,8	130,5	137,8	136,3	121,6	123,5	119,6	133,8	120,2	122,5	121,5	121,1	152,6	154,8	131,9
	Mar	132,0	128,0	125,7	131,0	138,3	135,7	121,8	123,7	121,8	134,5	121,0	124,4	123,5	120,4	153,1	154,9	131,2
	Abr	132,7	128,8	126,4	131,6	138,6	134,8	122,0	124,6	122,4	136,9	121,5	124,9	125,1	120,5	153,6	154,7	131,5

INDICES ARMONIZADOS DE PRECIOS DE CONSUMO
Tasas de variación interanual

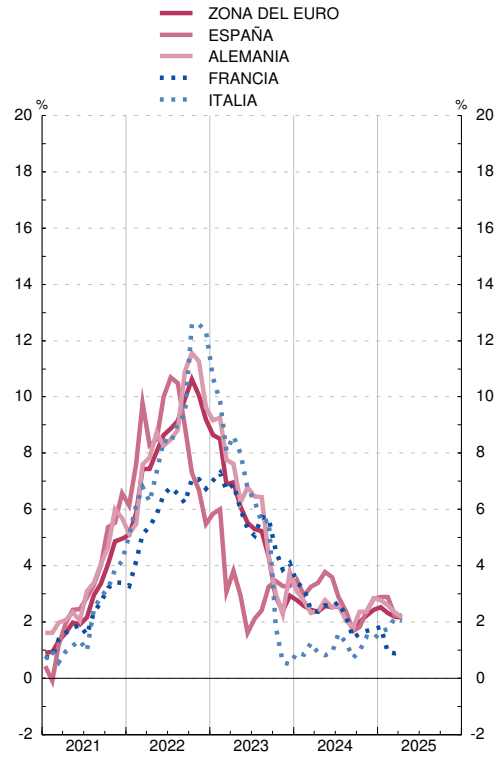

INDICES ARMONIZADOS DE PRECIOS DE CONSUMO
Tasas de variación interanual

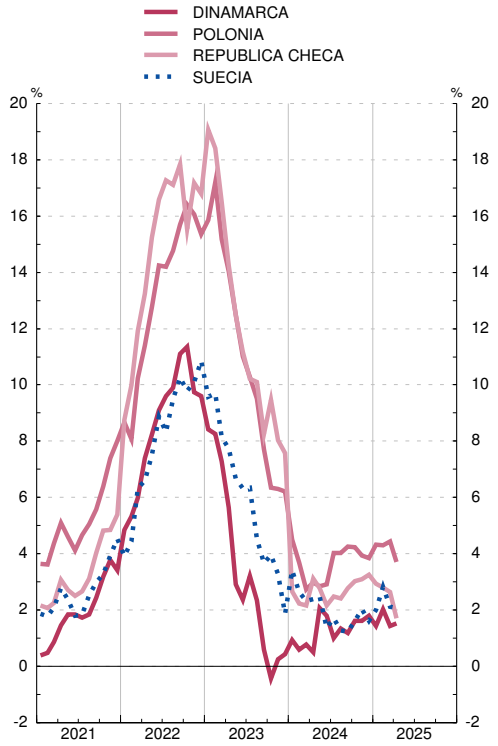

26. ECONOMÍA INTERNACIONAL
D) Tipos de interés y rentabilidades

26.31 Tipos de intervención de los bancos centrales y tipos de interés a un día

Medias de cifras diarias — *Porcentajes*

		Tipos de intervención						Tipos interbancarios a un día (overnight)					
		Zona del euro	Estados Unidos de América		Japón	Reino Unido	China	Zona del euro		Estados Unidos de América	Japón	Reino Unido	China
		(a)	Tipo descuento	Fondos federales (límite superior)	(b)	(c)	(a)	Eonia	€STR				
		1	2	3	4	5	6	7	8	9	10	11	12
19	A	0,00	2,25	1,75	-0,10	0,75	4,35	-0,39	-0,54	2,15	-0,33	0,68	2,19
20	A	0,00	0,25	0,25	-0,10	0,10	4,35	-0,46	-0,55	0,36	-0,30	0,15	1,62
21	A	0,00	0,25	0,25	-0,10	0,25	4,35	-0,48	-0,57	0,04	-0,22	0,01	1,97
22	A	2,50	4,50	4,50	-0,10	3,50	4,35	...	-0,01	1,65	-0,18	1,39	1,67
23	A	4,50	5,50	5,50	-0,10	5,25	4,35	...	3,21	4,96	-0,15	4,60	1,59
24	A	3,15	4,50	4,50	0,25	4,75	4,35	...	3,64	5,05	-0,15	4,99	1,65
23	***Dic***	4,50	5,50	5,50	-0,10	5,25	4,35	...	3,90	5,24	-0,15	5,08	1,62
24	***Ene***	4,50	5,50	5,50	-0,10	5,25	4,35	...	3,90	5,22	-0,15	5,10	1,68
	Feb	4,50	5,50	5,50	-0,10	5,25	4,35	...	3,91	5,24	-0,15	5,11	1,74
	Mar	4,50	5,50	5,50	-0,10	5,25	4,35	...	3,91	5,23	-0,15	5,13	1,73
	Abr	4,50	5,50	5,50	0,10	5,25	4,35	...	3,91	5,22	-0,15	5,12	1,75
	May	4,50	5,50	5,50	0,10	5,25	4,35	...	3,91	5,22	-0,15	5,12	1,79
	Jun	4,25	5,50	5,50	0,10	5,25	4,35	...	3,75	5,24	-0,15	5,14	1,70
	Jul	4,25	5,50	5,50	0,10	5,25	4,35	...	3,66	5,24	-0,15	5,14	1,75
	Ago	4,25	5,50	5,50	0,25	5,00	4,35	...	3,66	5,24	-0,15	4,91	1,70
	Sep	3,65	5,00	5,00	0,25	5,00	4,35	...	3,56	5,05	-0,15	4,88	1,68
	Oct	3,40	5,00	5,00	0,25	5,00	4,35	...	3,34	4,75	-0,15	4,89	1,48
	Nov	3,40	4,75	4,75	0,25	4,75	4,35	...	3,16	4,56	-0,15	4,70	1,41
	Dic	3,15	4,50	4,50	0,25	4,75	4,35	...	3,06	4,39	-0,15	4,61	1,43
25	***Ene***	3,15	4,50	4,50	0,25	4,75	4,35	...	2,92	4,26	-0,15	4,66	1,72
	Feb	2,90	4,50	4,50	0,50	4,50	4,35	...	2,69	4,25	-0,15	4,41	1,85
	Mar	2,65	4,50	4,50	0,50	4,50	4,35	...	2,50	4,23	-0,15	4,35	1,78
	Abr	2,40	4,50	4,50	0,50	4,50	4,35	...	2,34	4,26	-0,15	4,36	1,68
	May	2,40	4,50	4,50	0,50	4,25	4,35	...	2,17	4,28	-0,02	4,22	1,53

TIPOS DE INTERVENCIÓN

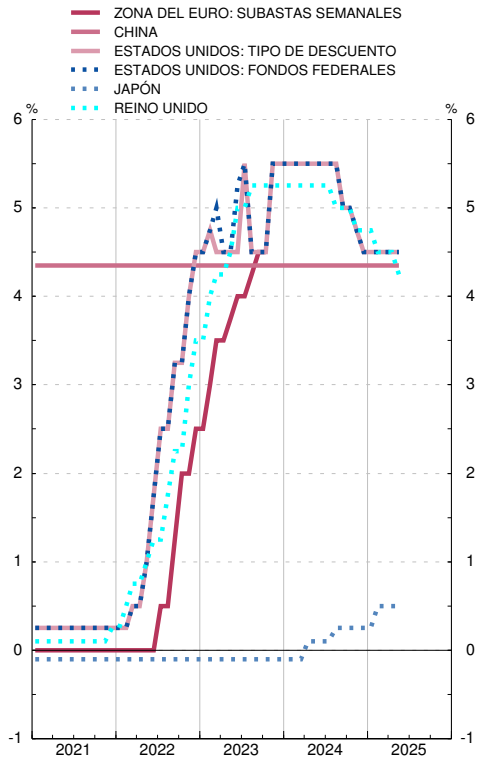

TIPOS INTERBANCARIOS A UN DIA

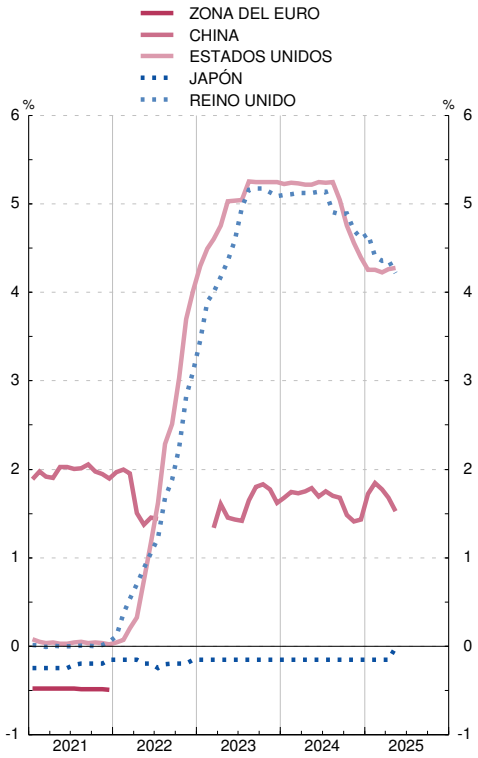

Notas:
a. Operaciones principales de financiación.
b. Tipo de interés objetivo.
c. Oferta complementaria de liquidez (retail bank base rate).

26. ECONOMÍA INTERNACIONAL
D) Tipos de interés y rentabilidades

26.32 Tipos de interés interbancarios a tres meses en mercados nacionales

Medias de cifras diarias — *Porcentajes*

		OCDE	Unión Europea: Zona del Euro	Unión Europea: Polonia	Unión Europea: Suecia	Brasil	Canadá	China	Corea del Sur	Estados Unidos de América	India	Japón	Méjico	Reino Unido	Rusia	Suiza
		1	2	3	4	5	6	7	8	9	10	11	12	13	14	15
19	M	1,15	-0,36	1,63	0,23	5,76	1,70	1,10	0,70	2,24	5,77	-0,38	7,89	0,80	6,96	-0,84
20	M	0,19	-0,43	0,51	0,13	2,67	0,45	1,10	-0,44	0,49	3,66	-0,26	5,16	0,29	4,89	-0,73
21	M	-0,04	-0,55	0,43	0,27	5,32	0,05	1,10	-0,34	0,09	3,34	-0,26	4,76	0,09	6,00	-0,83
22	M	1,63	0,35	7,10	0,12	12,39	2,30	1,10	1,45	2,37	5,01	-0,20	9,16	2,01	34,44	-0,20
23	M	3,49	3,44	7,04	...	12,81	4,73	1,10	2,60	5,28	6,75	-0,15	11,98	4,96	16,73	1,44
24	M	...	3,57	5,76	...	10,93	4,22	1,10	2,68	5,07	6,70	-0,15	10,86	5,33	14,82	1,03
23	***Dic***	3,40	3,94	5,94	...	11,43	4,90	1,10	2,70	5,41	6,92	-0,15	11,31	5,34	19,69	1,59
24	***Ene***	...	3,93	5,70	...	11,11	4,86	1,10	2,62	5,32	6,93	-0,15	11,34	5,32	17,42	1,58
	Feb	...	3,92	5,77	...	10,81	4,89	1,10	2,65	5,33	6,97	-0,15	11,23	5,33	14,83	1,53
	Mar	...	3,92	5,65	...	10,50	4,80	1,10	2,75	5,31	6,87	-0,15	11,01	5,32	14,42	1,47
	Abr	...	3,89	5,69	...	10,35	4,76	1,10	2,92	5,32	6,83	-0,15	11,12	...	14,17	1,27
	May	...	3,81	5,70	...	10,34	4,70	1,10	2,95	5,38	6,90	-0,15	11,12	...	15,85	1,22
	Jun	...	3,73	5,76	...	10,44	4,54	1,10	3,11	5,37	6,80	-0,15	11,11	...	17,32	1,16
	Jul	...	3,69	5,76	...	10,48	4,37	1,10	2,78	5,32	6,69	-0,15	10,99	5,45	15,41	1,03
	Ago	...	3,55	5,69	...	10,59	4,05	1,10	2,64	5,13	6,58	-0,15	10,68	5,42	13,48	0,88
	Sep	...	3,43	5,72	...	10,88	3,86	1,10	2,45	4,83	6,54	-0,15	10,34	5,15	13,63	0,79
	Oct	...	3,17	5,90	...	11,24	3,52	1,10	2,14	4,62	6,43	-0,15	10,43	...	10,92	0,62
	Nov	...	3,01	5,96	...	11,77	3,27	1,10	2,66	4,51	6,43	-0,15	10,47	...	13,32	0,49
	Dic	...	2,83	5,87	...	12,66	3,04	1,09	2,57	4,38	6,41	-0,15	10,53	...	17,00	0,29
25	***Ene***	...	2,70	5,69	...	13,37	2,90	1,10	2,31	4,31	6,54	-0,15	10,24	...	18,55	0,22
	Feb	...	2,53	5,75	...	13,87	2,73	1,10	2,28	4,34	6,41	-0,15	9,55	...	21,65	0,20
	Mar	...	2,44	5,61	...	12,82	2,54	1,09	2,13	4,37	6,40	-0,15	9,25	...	21,67	0,16
	Abr	...	2,25	5,32	...	10,71	2,51	1,10	1,84	4,29	5,94	-0,15	9,08	...	21,24	0,06
	May	...	2,09	5,02	2,14	9,12	2,51	1,10	1,49	4,39	5,79	0,00	8,85	...	22,65	0,02

TIPOS INTERBANCARIOS A TRES MESES
Tasas de variación interanual

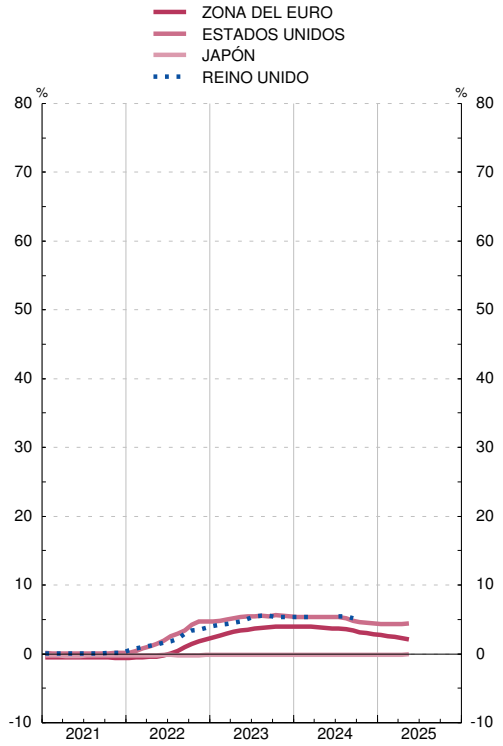

TIPOS INTERBANCARIOS A TRES MESES
Tasas de variación interanual

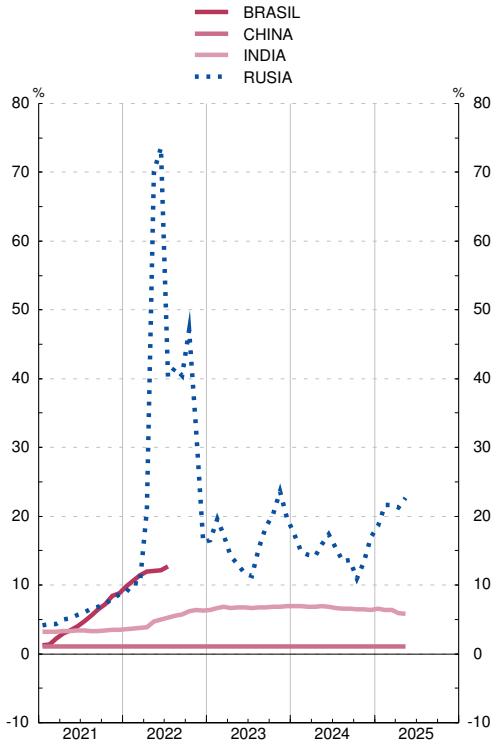

26. ECONOMÍA INTERNACIONAL
D) Tipos de interés y rentabilidades

26.33 Rendimientos de la deuda pública a tres años en mercados nacionales

Medias de cifras diarias — *Porcentajes*

		OCDE	Unión Europea: Zona del Euro	Unión Europea: Polonia	Unión Europea: Suecia	Brasil	Canadá	China	Corea del Sur	Estados Unidos de América	India	Japón	Méjico	Reino Unido	Rusia	Suiza
		1	2	3	4	5	6	7	8	9	10	11	12	13	14	15
19	M	1,06	-0,19	1,70	-0,41	6,71	1,58	2,85	1,36	1,95	6,49	-0,21	6,76	0,58	7,15	-0,82
20	M	0,20	-0,34	0,62	-0,32	5,24	0,53	2,52	0,88	0,43	5,00	-0,15	4,61	0,06	5,10	-0,74
21	M	0,23	-0,49	1,02	-0,16	8,71	0,59	2,71	1,28	0,45	4,90	-0,12	4,35	0,28	6,67	-0,68
22	M	2,33	1,28	6,69	0,58	12,27	2,87	2,37	2,93	3,05	6,59	-0,03	8,54	2,18	9,66	0,29
23	M	3,59	3,05	7,92	...	11,22	4,07	2,37	3,20	4,35	7,13	0,04	9,56	4,16	10,50	1,12
24	M	...	2,65	7,92	...	11,63	3,59	1,94	2,76	4,27	6,95	0,36	9,02	4,07	12,07	0,70
23	***Dic***	3,43	2,62	7,92	...	10,04	3,90	2,42	3,17	4,27	7,14	0,09	8,87	3,96	12,67	0,96
24	***Ene***	...	2,66	7,92	...	9,97	3,90	2,29	3,11	4,15	7,06	0,06	8,53	3,91	13,28	1,01
	Feb	...	2,80	7,92	...	10,04	4,15	2,18	3,08	4,41	7,05	0,15	8,35	4,24	12,59	1,06
	Mar	...	2,81	7,92	...	10,06	4,08	2,10	2,95	4,43	7,07	0,21	9,43	4,08	13,43	1,00
	Abr	...	2,91	7,92	...	10,60	4,11	1,98	2,90	4,76	7,15	0,29	9,83	4,21	14,27	0,91
	May	...	3,00	7,92	...	10,90	4,13	1,95	2,75	4,72	7,09	0,40	8,79	4,27	15,89	1,01
	Jun	...	3,01	7,92	...	11,47	3,87	1,87	3,07	4,61	7,52	0,40	10,10	4,24	17,17	1,03
	Jul	...	2,86	7,92	...	11,65	3,65	1,77	2,93	4,32	6,91	0,43	9,80	4,05	17,36	0,68
	Ago	...	2,55	7,92	...	11,58	3,21	1,71	2,71	3,84	6,77	0,37	9,02	3,81	...	0,49
	Sep	...	2,36	7,92	...	11,99	2,94	1,53	2,53	3,56	6,71	0,39	8,35	3,73	...	0,46
	Oct	...	2,32	7,92	...	12,69	3,02	1,62	2,43	3,93	6,69	0,45	8,47	3,92	...	0,36
	Nov	...	2,34	7,92	...	13,36	3,15	1,98	2,28	4,27	6,75	0,56	8,16	4,26	2,05	0,26
	Dic	...	2,19	7,85	...	15,15	2,95	2,25	2,38	4,24	6,65	0,62	9,41	4,16	2,58	0,11
25	***Ene***	...	2,42	7,92	...	15,25	2,92	2,74	2,46	4,37	6,67	0,72	9,24	4,25	1,64	0,14
	Feb	...	2,29	7,92	...	14,82	2,67	2,68	2,40	4,27	6,62	0,84	8,40	4,01	1,70	0,21
	Mar	...	2,42	7,92	...	14,69	2,56	2,25	2,30	4,01	6,54	0,93	7,69	4,25	1,87	0,36
	Abr	...	2,15	...	...	14,07	2,60	3,19	2,00	3,84	6,14	0,73	6,87	3,97	2,51	0,08
	May	...	2,13	5,50	7,58	13,56	2,68	1,71	1,97	3,95	5,88	0,79	6,46	4,01	15,40	-0,07

RENDIMIENTOS DE LA DEUDA PUBLICA A TRES AÑOS EN MERCADOS NACIONALES
Tasas de variación interanual

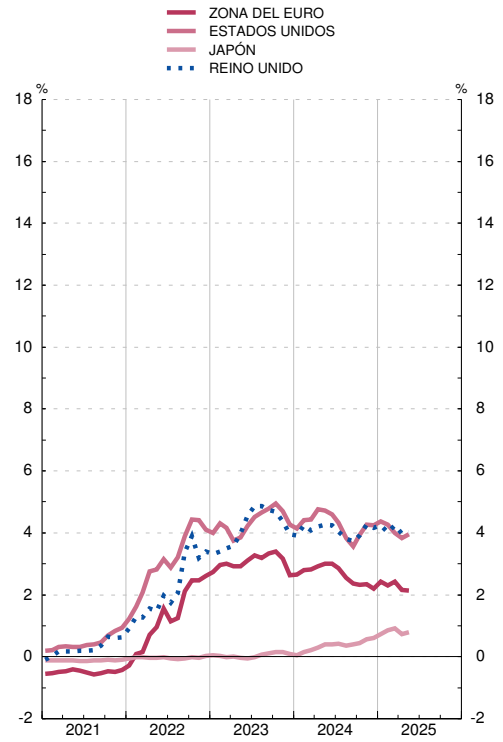

RENDIMIENTOS DE LA DEUDA PUBLICA A TRES AÑOS EN MERCADOS NACIONALES
Tasas de variación interanual

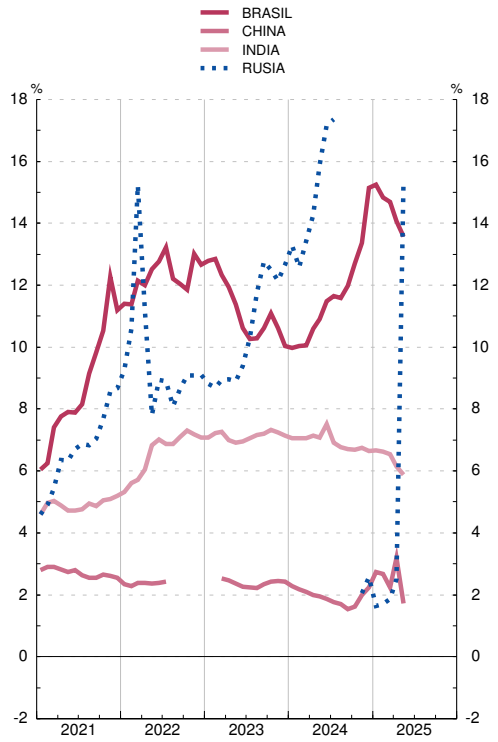

26. ECONOMÍA INTERNACIONAL
D) Tipos de interés y rentabilidades

26.34 Rendimientos de la deuda pública a tres años en mercados nacionales

Medias de cifras diarias — *Porcentajes*

		Países de la zona euro											
		España (a)	Alemania	Austria	Bélgica	Eslovaquia	Finlandia	Francia	Grecia	Paises Bajos	Irlanda	Italia	Portugal
		1	2	3	4	5	6	7	8	9	10	11	12
19	M	-0,28	-0,66	-0,54	-0,54	...	-0,55	-0,55	...	-0,62	-0,38	0,51	-0,25
20	M	-0,29	-0,72	-0,58	-0,58	...	-0,60	-0,59	...	-0,64	-0,49	0,14	-0,27
21	M	-0,44	-0,72	-0,62	-0,64	...	-0,67	-0,62	...	-0,68	-0,57	-0,23	-0,57
22	M	1,24	0,77	0,97	0,96	-0,00	0,96	1,00	-0,00	0,92	1,01	1,88	0,54
23	M	3,14	2,72	2,88	2,86	...	2,84	2,86	...	2,77	2,83	3,53	2,74
24	M	2,76	2,38	2,61	2,57	...	2,61	2,65	...	2,47	2,54	2,92	2,48
23	***Dic***	2,77	2,44	2,53	2,46	...	2,53	2,44	...	2,37	2,52	2,95	2,43
24	***Ene***	2,74	2,45	2,59	2,46	...	2,56	2,49	...	2,37	2,49	2,96	2,47
	Feb	2,89	2,50	2,73	2,69	...	2,73	2,71	...	2,62	2,64	3,17	2,62
	Mar	2,97	2,57	2,80	2,74	...	2,80	2,74	...	2,68	2,71	3,15	2,63
	Abr	3,03	2,64	2,87	2,82	...	2,86	2,83	...	2,74	2,81	3,27	2,72
	May	3,10	2,77	2,98	2,94	...	2,98	2,96	...	2,83	2,91	3,33	2,87
	Jun	3,06	2,77	3,01	2,99	...	3,03	3,02	...	2,86	2,98	3,39	2,90
	Jul	2,95	2,56	2,78	2,75	...	2,81	2,87	...	2,64	2,78	3,10	2,70
	Ago	2,64	2,24	2,50	2,45	...	2,49	2,60	...	2,33	2,48	2,82	2,42
	Sep	2,48	2,07	2,31	2,30	...	2,33	2,44	...	2,18	2,26	2,58	2,21
	Oct	2,43	1,99	2,21	2,23	...	2,25	2,38	...	2,13	2,18	2,47	2,07
	Nov	2,48	2,06	2,35	2,32	...	2,30	2,47	...	2,20	2,23	2,55	2,11
	Dic	2,30	1,92	2,21	2,18	...	2,15	2,30	...	2,10	2,07	2,31	2,00
25	***Ene***	2,50	2,16	2,45	2,40	...	2,37	2,52	...	2,35	2,32	2,61	2,22
	Feb	2,40	2,04	2,29	2,27	...	2,19	2,33	...	2,21	2,21	2,45	2,21
	Mar	2,44	2,15	2,38	2,34	...	2,28	2,53	...	2,31	2,34	2,52	2,36
	Abr	2,14	1,85	2,09	2,04	...	1,94	2,27	...	1,98	2,03	2,35	2,08
	May	2,16	1,91	2,07	2,12	-0,28	2,05	2,20	2,25	2,03	2,01	2,31	2,05

RENDIMIENTOS DE LA DEUDA PUBLICA A TRES AÑOS EN MERCADOS NACIONALES
Tasas de variación interanual

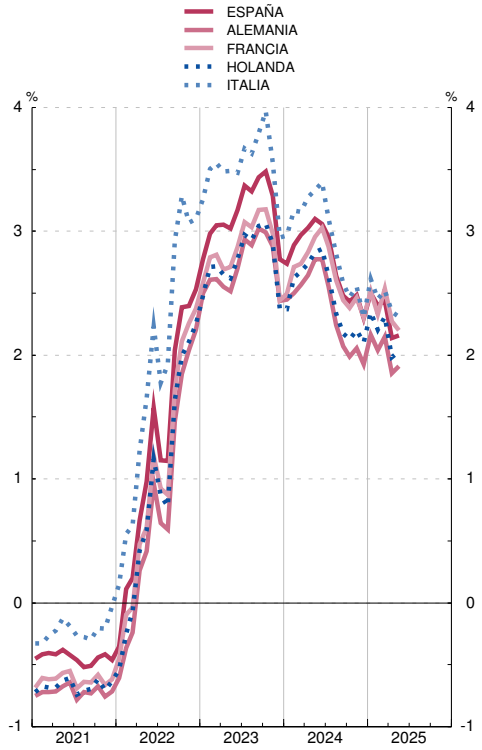

RENDIMIENTOS DE LA DEUDA PUBLICA A TRES AÑOS EN MERCADOS NACIONALES
Tasas de variación interanual

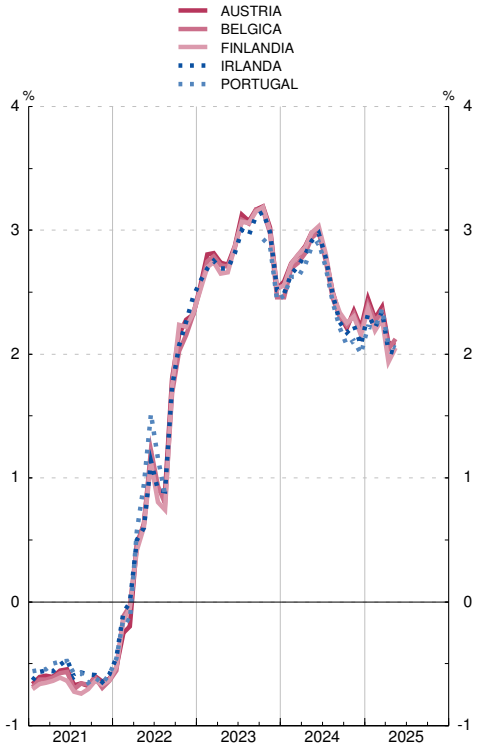

Nota: (a) Véase también la columna 10 del cuadro 2.10.

26.35 Rendimientos de la deuda pública a largo plazo (a)

Medias de cifras diarias — *Porcentajes*

		OCDE	Unión Europea: Zona del Euro	Unión Europea: Polonia	Unión Europea: Suecia	Brasil	Canadá	China	Corea del Sur	Estados Unidos de América	India	Japón	Méjico	Reino Unido	Rusia	Suiza
		1	2	3	4	5	6	7	8	9	10	11	12	13	14	15
19	M	1,41	0,59	2,42	0,04	7,90	1,60	3,20	1,64	2,15	6,97	-0,09	7,30	0,88	7,51	-0,51
20	M	0,64	0,21	1,52	-0,04	7,16	0,76	2,98	1,46	0,89	6,08	0,01	5,85	0,32	6,12	-0,51
21	M	1,01	0,20	1,98	0,27	9,68	1,36	3,04	2,09	1,43	6,16	0,07	6,47	0,74	7,22	-0,26
22	M	2,30	2,04	5,78	1,53	12,27	2,75	2,78	3,25	2,95	7,17	0,27	8,27	2,44	10,08	0,79
23	M	2,90	3,27	6,93	2,51	11,88	3,39	2,74	3,52	3,99	7,22	...	...	4,05	11,40	1,08
24	M	...	2,97	6,93	2,20	11,92	3,37	2,33	3,11	4,25	6,99	1,03	9,71	4,17	11,54	0,61
23	***Dic***	2,80	2,87	...	2,21	10,73	3,30	2,64	3,35	4,09	7,22	...	...	3,85	12,38	0,72
24	***Ene***	...	2,90	...	2,23	10,66	3,36	2,52	3,29	4,08	7,18	...	...	3,87	12,34	0,86
	Feb	...	3,02	6,93	2,43	10,75	3,57	2,42	3,34	4,28	7,08	...	...	4,12	12,57	0,90
	Mar	...	2,95	...	2,40	10,82	3,47	2,32	3,27	4,25	7,06	...	...	4,07	13,54	0,75
	Abr	...	3,07	...	2,51	11,49	3,73	2,28	3,39	4,59	7,17	...	...	4,22	14,22	0,73
	May	...	3,12	...	2,38	11,66	3,69	2,31	3,32	4,54	7,07	...	...	4,28	14,71	0,79
	Jun	...	3,17	6,93	2,26	12,05	3,48	2,27	3,33	4,40	7,40	...	...	4,25	14,96	0,84
	Jul	...	3,11	6,93	2,12	12,02	3,41	2,24	3,10	4,27	6,97	...	...	4,15	15,13	0,56
	Ago	...	2,91	...	1,93	11,67	3,11	2,16	2,92	3,90	6,87	...	...	3,97	...	0,42
	Sep	...	2,83	...	1,93	12,10	2,98	2,10	2,90	3,77	6,80	...	...	3,93	...	0,45
	Oct	...	2,87	...	2,04	12,68	3,20	2,14	2,91	4,14	6,81	0,99	9,62	4,20	...	0,45
	Nov	...	2,93	...	2,07	12,95	3,30	2,54	2,83	4,41	6,81	1,03	9,41	4,50	2,89	0,38
	Dic	...	2,81	6,93	2,10	14,21	3,17	2,68	2,70	4,42	6,71	1,07	10,12	4,46	3,52	0,25
25	***Ene***	...	3,09	...	2,32	14,97	3,32	2,80	2,78	4,67	6,75	1,20	10,12	4,71	3,17	0,40
	Feb	...	2,99	...	2,26	14,81	3,07	2,93	2,75	4,50	6,70	1,34	9,57	4,56	3,11	0,45
	Mar	...	3,31	...	2,60	14,90	3,02	2,55	2,70	4,31	6,67	1,48	9,10	4,71	3,41	0,69
	Abr	...	3,10	6,93	2,42	14,65	3,14	3,41	2,54	4,33	6,40	1,32	8,94	4,63	4,42	0,47
	May	...	3,07	4,65	2,40	14,04	3,26	1,90	2,60	4,50	6,26	1,45	8,83	4,68	12,75	0,34

RENDIMIENTOS DE LA DEUDA PUBLICA A LARGO PLAZO
Tasas de variación interanual

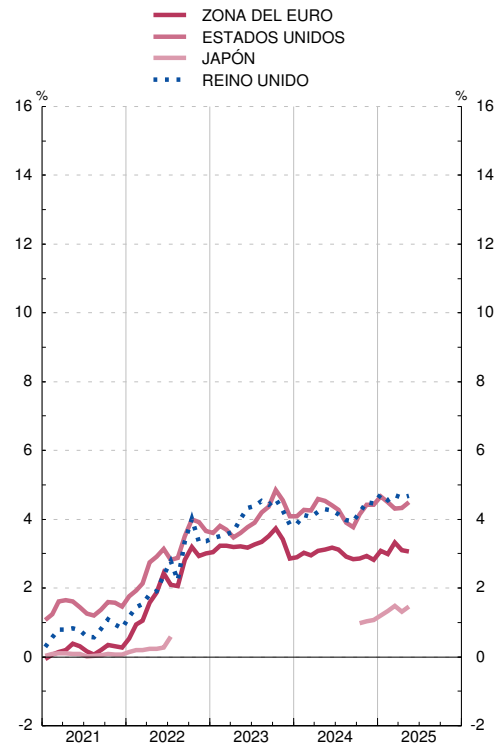

RENDIMIENTOS DE LA DEUDA PUBLICA A LARGO PLAZO
Tasas de variación interanual

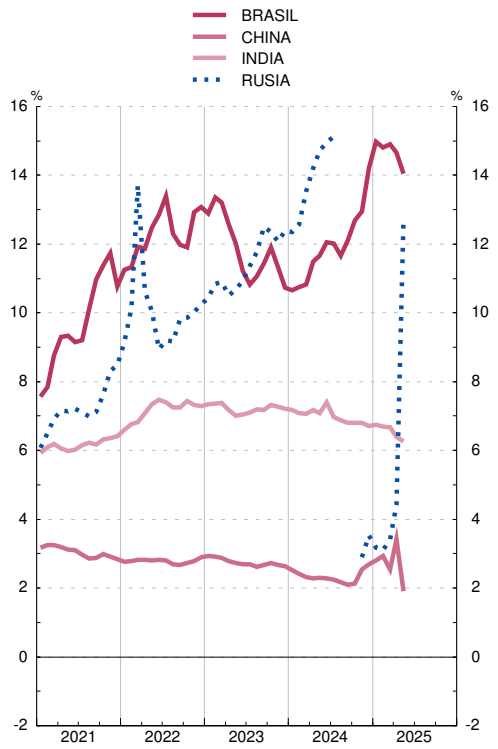

Nota: (a) Tipo de interés de los bonos a diez años, que es el tipo que se utiliza en el criterio de convergencia de tipos de interés.

26.36 Rendimientos de la deuda pública a largo plazo (a)

Medias de cifras diarias — *Porcentajes*

		Países de la zona euro												
		España (b)	Alemania	Austria	Bélgica	Eslovaquia	Finlandia	Francia	Grecia	Paises Bajos	Irlanda	Italia	Luxemburgo	Portugal
		1	2	3	4	5	6	7	8	9	10	11	12	13
19	M	0,66	-0,25	0,06	0,19	0,28	0,07	0,13	2,59	-0,07	0,33	1,95	-0,12	0,76
20	M	0,38	-0,51	-0,22	-0,15	0,00	-0,22	-0,15	1,27	-0,38	-0,06	1,17	-0,41	0,41
21	M	0,35	-0,37	-0,09	-0,01	-0,12	-0,09	0,01	0,88	-0,33	0,06	0,81	-0,36	0,30
22	M	2,18	1,14	1,71	1,73	1,49	1,69	1,70	3,49	1,38	1,75	3,16	1,73	2,17
23	M	3,48	2,43	3,08	3,09	2,22	3,04	2,99	4,00	2,79	2,87	4,28	2,97	3,24
24	M	3,15	2,32	2,84	2,93	2,22	2,85	2,97	3,35	2,62	2,72	3,71	2,76	2,96
23 ***Dic***		3,12	2,10	2,68	2,70	...	2,68	2,65	3,28	2,42	2,46	3,82	2,53	2,86
24 ***Ene***		3,18	2,18	2,76	2,81	...	2,80	2,74	3,29	2,51	2,60	3,81	2,61	2,97
Feb		3,27	2,33	2,89	2,95	2,22	2,88	2,85	3,45	2,64	2,78	3,87	2,82	3,06
Mar		3,19	2,35	2,85	2,91	...	2,85	2,82	3,37	2,62	2,75	3,70	2,79	3,02
Abr		3,27	2,45	2,99	3,01	...	2,94	2,97	3,49	2,72	2,89	3,86	2,90	3,14
May		3,30	2,52	3,02	3,06	...	3,00	3,03	3,55	2,83	2,91	3,84	2,94	3,16
Jun		3,35	2,48	3,04	3,12	2,22	3,05	3,15	3,65	2,82	2,93	3,94	2,94	3,19
Jul		3,28	2,46	2,98	3,06	2,22	3,00	3,14	3,50	2,77	2,86	3,83	2,90	3,10
Ago		3,07	2,21	2,76	2,83	...	2,78	2,94	3,31	2,53	2,64	3,68	2,66	2,88
Sep		2,99	2,17	2,69	2,79	...	2,72	2,90	3,19	2,47	2,55	3,57	2,59	2,78
Oct		2,96	2,23	2,74	2,84	...	2,75	2,99	3,16	2,53	2,59	3,50	2,65	2,73
Nov		3,05	2,31	2,77	2,92	...	2,81	3,09	3,19	2,57	2,63	3,57	2,72	2,79
Dic		2,89	2,18	2,62	2,80	2,22	2,65	3,01	3,05	2,45	2,49	3,32	2,64	2,68
25 ***Ene***		3,17	2,48	2,91	3,10	...	2,95	3,32	3,35	2,73	2,79	3,68	2,90	2,96
Feb		3,10	2,41	2,86	3,01	...	2,82	3,15	3,29	2,63	2,72	3,58	2,76	2,95
Mar		3,39	2,74	3,15	3,32	...	3,12	3,43	3,60	2,94	3,05	3,89	3,04	3,29
Abr		3,23	2,51	2,98	3,14	2,22	2,94	3,26	3,44	2,71	2,90	3,71	2,87	3,11
May		3,20	2,56	2,98	3,14	7,48	2,95	3,26	3,37	2,80	2,89	3,63	2,88	3,08

RENDIMIENTOS DE LA DEUDA PUBLICA A LARGO PLAZO
Tasas de variación interanual

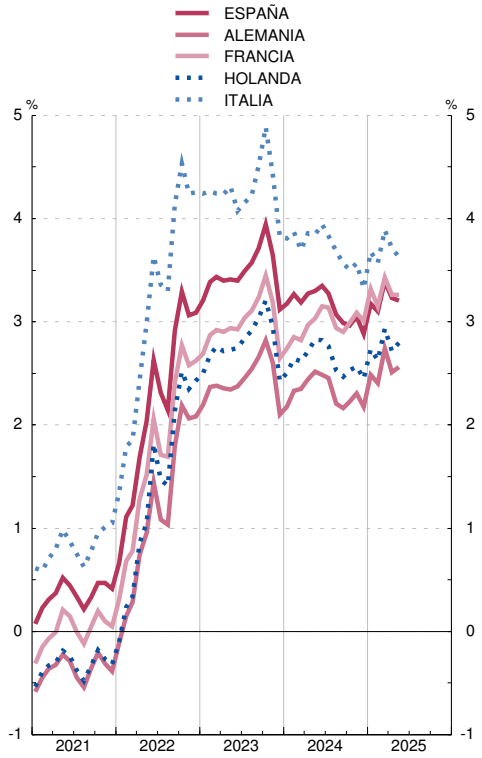

RENDIMIENTOS DE LA DEUDA PUBLICA A LARGO PLAZO
Tasas de variación interanual

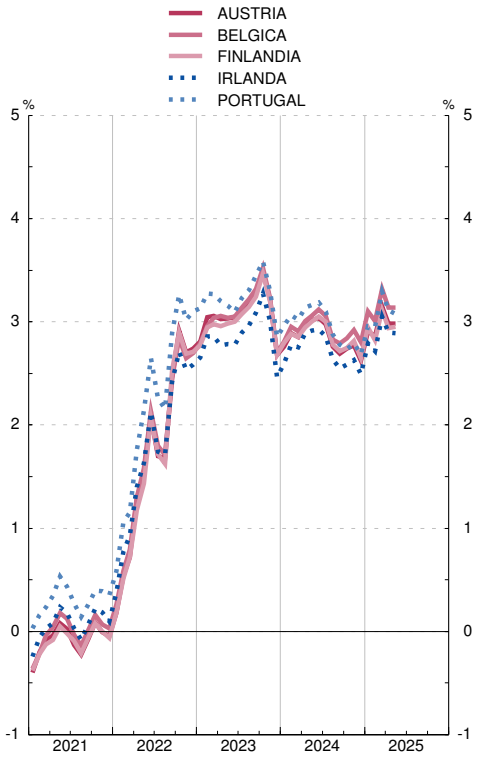

Notas:
(a) Tipo de interés de los bonos a diez años, que es el tipo que se utiliza en el criterio de convergencia de tipos de interés.
(b) Véase también la columna 11 del cuadro 2.10.

APÉNDICE 1 BANCO DE ESPAÑA. BALANCE DE SITUACIÓN RESUMIDO

BALANCE DE SITUACIÓN RESUMIDO DEL BANCO DE ESPAÑA

Balance de situación resumido del Banco de España, que se publica en cumplimiento de lo establecido en el artículo 29 del Reglamento interno del Banco de España, aprobado por Resolución de 28.3.2000 (BOE de 6.4.2000)

De conformidad con el sistema contable establecido en el Eurosistema en relación con la emisión de billetes de euro, el 8% del total de los billetes de euro en circulación se asigna al BCE con periodicidad mensual. La contrapartida de este ajuste se contabiliza (en las cuentas de los BCN) como un pasivo Intra-Eurosistema relacionado con la emisión de billetes. El 92% restante de los billetes de euro en circulación se asigna a los BCN también con periodicidad mensual, de modo que cada BCN muestra en su balance la parte de los billetes de euro emitidos que le corresponde de acuerdo con su participación en el capital desembolsado del BCE. La diferencia entre el valor de los billetes de euro asignados a cada BCN de acuerdo con el citado sistema contable y el valor de los billetes de euro puestos en circulación también se contabiliza (en las cuentas de los BCN) como un activo/pasivo Intra-Eurosistema relacionado con la emisión de billetes.

BALANCE DE SITUACIÓN RESUMIDO A 30 DE JUNIO DE 2025

CONCEPTOS	EUROS
ACTIVO	
Oro y derechos en oro.	25.349.730.089,66
Activos en moneda extranjera frente a no residentes en la zona del euro.	74.302.309.269,86
Activos en moneda extranjera frente a residentes en la zona del euro.	3.199.597.825,58
Activos en euros frente a no residentes en la zona del euro.	1.555.801.696,11
Préstamos en euros concedidos a entidades de crédito de la zona del euro en relación con operaciones de política monetaria.	209.000.000,00
Otros activos en euros frente a entidades de crédito de la zona del euro.	13.550.827,07
Valores emitidos en euros por residentes en la zona del euro.	554.340.328.352,03
Créditos en euros a las Administraciones Públicas.	0,00
Cuentas Intra-Eurosistema.	209.941.405.896,27
Partidas en curso de liquidación.	2.746.824,06
Otros activos.	10.339.149.911,10
TOTAL ACTIVO	**879.253.620.691,74**
PASIVO	
Billetes en circulación.	172.586.740.590,00
Depósitos en euros mantenidos por entidades de crédito de la zona del euro en relación con operaciones de política monetaria.	202.168.167.367,22
Otros pasivos en euros con entidades de crédito de la zona del euro.	14.227.455,88
Certificados de deuda emitidos.	0,00
Depósitos en euros de otros residentes en la zona del euro.	10.794.567.827,42
Pasivos en euros con no residentes en la zona del euro.	4.903.985.133,61
Pasivos en moneda extranjera con residentes en la zona del euro.	880.097,48
Pasivos en moneda extranjera con no residentes en la zona del euro.	0,00
Contrapartida de los derechos especiales de giro asignados por el FMI.	14.026.401.678,45
Cuentas Intra-Eurosistema.	423.321.980.027,98
Partidas en curso de liquidación.	877.526.130,28
Otros pasivos.	1.251.787.093,10
Provisiones.	19.419.973.805,94
Cuentas de revalorización.	28.004.935.364,37
Capital y reservas.	1.882.448.120,01
TOTAL PASIVO	**879.253.620.691,74**

APÉNDICE 2 ESQUEMAS DE SECTORIZACIÓN

Esquema de sectorización 1

AGRUPACIONES INSTITUCIONALES UTILIZADAS EN LOS CUADROS DE ANÁLISIS MONETARIO EN EL CONTEXTO DE LA ZONA EURO (CAPÍTULOS DE 6 A 8)		
A. RESIDENTES EN ESPAÑA		
A.1. Instituciones financieras monetarias	1. BANCO DE ESPAÑA (S.121)	
	2. OTRAS INSTITUCIONES FINANCIERAS MONETARIAS (S.122/S.123)	*1. Entidades de crédito* *a) Bancos* *b) Cajas* *c) Cooperativas de crédito* *d) Instituto de crédito oficial* *2. Establecimientos financieros de crédito* *3. Entidades de dinero electrónico* *4. Fondos del mercado monetario (FMM)*
A.2. Administraciones públicas (S.13)	1. ADMINISTRACIÓN CENTRAL (S.1311)	*1. Estado* *2. Organismos de la Administración central*
	2. COMUNIDADES AUTÓNOMAS (S.1312)	
	3. CORPORACIONES LOCALES (S.1313)	
	4. ADMINISTRACIONES DE SEGURIDAD SOCIAL (S.1314)	*1. Sistema de seguridad social* *2. Otras administraciones de seguridad social*

Esquema de sectorización 1 (continuación)

AGRUPACIONES INSTITUCIONALES UTILIZADAS EN LOS CUADROS DE ANÁLISIS MONETARIO EN EL CONTEXTO DE LA ZONA EURO (CAPÍTULOS DE 6 A 8)		
A.3. Otros sectores residentes	1. INSTITUCIONES FINANCIERAS NO MONETARIAS EXCEPTO EMPRESAS DE SEGUROS Y FONDOS DE PENSIONES (S.124/S.127)	*1. Fondos de inversión no monetarios (S.124)* *a) Fondos de inversión mobiliaria (FIM),excepto FMM* *b) Sociedades de inversión colectiva de capital variable (SICAV)* *c) Instituciones de inversión colectiva de inversión libre (IICIL)* *d) Instituciones de inversión colectiva de instituciones de inversión colectiva de inversión libre (IICIICIL)* *e) Fondos y sociedades de inversión inmobiliaria (IICII)* *f) Fondos de capital-riesgo, fondos de capital-riesgo pyme, fondos de capital-riesgo europeos, fondos de emprendimiento social europeos, y fondos de inversión colectiva de tipo cerrado* *2. Otros intermediarios financieros excepto empresas de seguros y fondos de pensiones (S.125)* *a) Fondos de titulización* *b) Sociedades de gestión de activos (Ley 9/2012)* *c) Sociedades de capital riesgo, sociedades de capital riesgo pyme, sociedades de capital-riesgo europeas, sociedades de emprendimiento social europeas, y sociedades de inversión colectiva de tipo cerrado* *d) Sociedades anónimas cotizadas de inversión en el mercado inmobiliario (SOCIMIs)* *e) Sociedades de valores* *f) Entidades de contrapartida central* *g) Resto de otros intermediarios financieros excepto empresas de seguros y fondos de pensiones* *3. Auxiliares financieros (S.126)* *a) Agencias de valores* *b) Sociedades gestoras de cartera* *c) Sociedades gestoras de Instituciones de inversión colectiva y fondos de pensiones* *d) Sociedades de garantía recíproca y reafianzamiento* *e) Sociedades de tasación* *f) Entidades de pago* *g) Establecimientos de cambio de moneda* *h) Agencias de calificación financiera* *i) Infraestructuras de mercados* *j) Sedes centrales de grupos financieros* *k) Otros auxiliares financieros* *4. Instituciones financieras de ámbito limitado y prestamistas de dinero (S.127)* *a) Sociedades instrumentales emisoras de valores filiales de instituciones financieras* *b) Empresas holding que no gestionan filiales* *c) Otras entidades financieras especializadas* *d) Resto de instituciones financieras de ámbito limitado y prestamistas de dinero*
	2. EMPRESAS DE SEGUROS (S.128)	
	3. FONDOS DE PENSIONES (S.129)	

Esquema de sectorización 1 (continuación)

AGRUPACIONES INSTITUCIONALES UTILIZADAS EN LOS CUADROS DE ANÁLISIS MONETARIO EN EL CONTEXTO DE LA ZONA EURO (CAPÍTULOS DE 6 A 8)		
A.3. Otros sectores residentes (continuación)	4. SOCIEDADES NO FINANCIERAS[1] (S.11)	
	5. HOGARES E INSTITUCIONES SIN FINES DE LUCRO AL SERVICIO DE LOS HOGARES (S.14/S.15)	
B. RESIDENTES EN OTROS PAÍSES DE LA ZONA EURO		
B.1. Instituciones financieras monetarias	1. EUROSISTEMA[2] (excepto Banco de España)	
	2. OTRAS INSTITUCIONES FINANCIERAS MONETARIAS	
B.2. Administraciones Públicas (S.13)	1. ADMINISTRACIÓN CENTRAL (S.1311)	
	2. OTRAS ADMINISTRACIONES PÚBLICAS (S.1312/S.1314)	*1. Administración Regional (S.1312)* *2. Corporaciones Locales (S.1313)* *3. Administraciones de seguridad social (S.1314)*
B.3. Otros sectores residentes	1. INSTITUCIONES FINANCIERAS NO MONETARIAS EXCEPTO EMPRESAS DE SEGUROS Y FONDOS DE PENSIONES (S.124/S.127)	
	2. EMPRESAS DE SEGUROS Y FONDOS DE PENSIONES (S.128/S.129)	
	3. SOCIEDADES NO FINANCIERAS[1] (S.11)	
	4. HOGARES E INSTITUCIONES SIN FINES DE LUCRO AL SERVICIO DE LOS HOGARES (S.14/S.15)	

Esquema de sectorización 1 (continuación)

AGRUPACIONES INSTITUCIONALES UTILIZADAS EN LOS CUADROS DE ANÁLISIS MONETARIO EN EL CONTEXTO DE LA ZONA EURO (CAPÍTULOS DE 6 A 8)		
C. RESTO DEL MUNDO		
C.1. Bancos		
C.2. Otros residentes del Resto del mundo	1. ADMINISTRACIONES PÚBLICAS	
	2. RESTO DE OTROS RESIDENTES DEL RESTO DEL MUNDO	
Pro memoria **I. Instituciones financieras residentes en España (A.1+A.3.1+A.3.2+A.3.3)** **II. Instituciones financieras residentes en otros países de la zona del euro (B.1+B.3.1+B.3.2)**		

NOTA GENERAL: Los códigos que figuran detrás de las principales agrupaciones (S.11, S.12, S.13, ...) son los del Sistema Europeo de Cuentas 2010 (SEC 2010), aprobado por el Reglamento (UE) Nº 549/2013 del Parlamento europeo y del Consejo de 21 de mayo de 2013/

RESTO DE NOTAS: 1. Públicas y privadas. 2. El Eurosistema está formado por el Banco Central Europeo y los bancos centrales nacionales de la zona del euro

Esquema de sectorización 2

AGRUPACIONES INSTITUCIONALES UTILIZADAS EN LOS ESTADOS DE SUPERVISIÓN (CAPÍTULO 4)		
A. RESIDENTES EN ESPAÑA		
A.1. Sistema crediticio	A.1.1. BANCO DE ESPAÑA	
	A.1.2. ENTIDADES DE DEPÓSITO	*A.1.2.1. Bancos* *A.1.2.2. Cajas de ahorros* *A.1.2.3. Cooperativas de crédito*
	A.1.3. INSTITUTO DE CRÉDITO OFICIAL	
	A.1.4 EMPRESAS DE SERVICIOS DE INVERSIÓN DE IMPORTANCIA SISTÉMICA	
A.2. Administraciones Públicas	A.2.1. ADMINISTRACIÓN CENTRAL	*A.2.1.1. Estado* *A.2.1.2. Organismos de la Administración Central*
	A.2.2. COMUNIDADES AUTÓNOMAS	
	A.2.3. CORPORACIONES LOCALES	
	A.2.4. ADMINISTRACIONES DE SEGURIDAD SOCIAL	
A.3. Otros sectores Residentes	A.3.1. OTROS INTERMEDIARIOS FINANCIEROS, INCLUIDOS EMPRESAS DE SEGUROS Y FONDOS DE PENSIONES	
	A.3.2. AUXILIARES FINANCIEROS E INSTITUCIONES FINANCIERAS DE ÁMBITO LIMITADO Y PRESTAMISTAS DE DINERO	
	A.3.3. SOCIEDADES NO FINANCIERAS PÚBLICAS Y PRIVADAS	
	A.3.4. HOGARES	
	A.3.5. INSTITUCIONES SIN FINES DE LUCRO AL SERVICIO DE LOS HOGARES	

B. RESTO DEL MUNDO

Esquema de sectorización 3

AGRUPACIONES INSTITUCIONALES UTILIZADAS EN LOS CUADROS DE CONTABILIDAD NACIONAL (CAPÍTULOS 2 Y 3 DEL BOLETÍN ESTADÍSTICO) INCLUIDAS CUENTAS FINANCIERAS DE LA ECONOMÍA ESPAÑOLA		
S.1. ECONOMÍA NACIONAL		
S.11. Sociedades no financieras		
S.12. Instituciones financieras	S.121/S.123. INSTITUCIONES FINANCIERAS MONETARIAS	*S.121. Banco de España* *S.122/123. Otras instituciones financieras monetarias*
	S.124/S.129. INSTITUCIONES FINANCIERAS NO MONETARIAS	*S.124. Fondos de inversión no monetarios S.125/127. Otras instituciones financieras no monetarias, del cual:* *S.125. Otros intermediarios financieros* *S.126. Auxiliares financieros* *S.127. Instituciones financieras de ámbito limitado y prestamistas de dinero* *S.128. Empresas de seguros* *S.129. Fondos de pensiones*
S.13. Administraciones Públicas	S.1311. ADMINISTRACIÓN CENTRAL	
	S.1312. COMUNIDADES AUTÓNOMAS	
	S.1313. CORPORACIONES LOCALES	
	S.1314. ADMINISTRACIONES DE SEGURIDAD SOCIAL	
S.14/S.15. Hogares Instituciones sin fines de lucro al servicio de los hogares	S.14. HOGARES	
	S.15. INSTITUCIONES SIN FINES DE LUCRO AL SERVICIO DE LOS HOGARES	
S.2. RESTO DEL MUNDO		

NOTA GENERAL: Los códigos que figuran delante de las principales agrupaciones (S.11, S.12, S.13, ...) son los del Sistema Europeo de Cuentas 2010 (SEC 2010), aprobado por el Reglamento (UE) Nº 549/2013 del Parlamento europeo y del Consejo de 21 de mayo de 2013/

APÉNDICE 3 NOTAS METODOLÓGICAS